

คำนำ

ตามระเบียบกระทรวงมหาดไทย ว่าด้วยการจัดทำแผนพัฒนาองค์กรปกครองส่วนท้องถิ่น พ.ศ.๒๕๔๘ ข้อ ๑๖ กำหนดให้องค์กรปกครองส่วนท้องถิ่นดำเนินการจัดทำแผนยุทธศาสตร์การพัฒนา เพื่อกำหนดทิศทางในอนาคตขององค์กรปกครองส่วนท้องถิ่น โดยกำหนดสถานการณ์ที่ต้องการบรรลุและแนวทางในการบรรลุบนพื้นฐานของการรวบรวม และวิเคราะห์ข้อมูลอย่างรอบด้านและเป็นระบบ ทั้งนี้จะต้องสอดคล้องกับศักยภาพของท้องถิ่น และปัญหา/ความต้องการของประชาชนในท้องถิ่นด้วย

แผนยุทธศาสตร์การพัฒนาขององค์การบริหารส่วนตำบลลำภู (พ.ศ.๒๕๕๘ - ๒๕๖๒) จัดทำขึ้นภายใต้ระเบียบกระทรวงมหาดไทย ว่าด้วยการจัดทำแผนพัฒนาขององค์กรปกครองส่วนท้องถิ่น พ.ศ.๒๕๔๘ โดยแผนยุทธศาสตร์การพัฒนา (พ.ศ.๒๕๕๘ - ๒๕๖๒) องค์การบริหารส่วนตำบลลำภู จะเป็นแนวทางในการจัดทำแผนพัฒนาสามปีของหน่วยงาน ซึ่งการจัดทำแผนพัฒนาสามปีเป็นการจัดทำแบบแผนก้าวหน้า คือ ดำเนินการจัดทำครั้งละสามปี โดยมีการทบทวนเพื่อปรับปรุงเป็นประจำทุกปี

ดังนั้น เพื่อให้ทราบว่าในอนาคตข้างหน้าในช่วงระยะเวลา ๕ ปี องค์การบริหารส่วนตำบลลำภูจะมีทิศทางในการพัฒนาไปในทิศทางใด องค์การบริหารส่วนตำบลลำภูจึงจัดทำแผนยุทธศาสตร์การพัฒนาขึ้น เพื่อให้เป็นประโยชน์ในการพัฒนาท้องถิ่นและหน่วยงานให้เจริญก้าวหน้ายิ่งขึ้นไป

งานนโยบายและแผน
องค์การบริหารส่วนตำบลลำภู

สารบัญ

	หน้า
บทที่ ๑ บทนำ	๑-๑๓
บทที่ ๒ สภาพทั่วไปและข้อมูลพื้นฐานขององค์กรปกครองส่วนท้องถิ่น	๑๔-๓๓
บทที่ ๓ แผนยุทธศาสตร์ ขององค์การบริหารส่วนตำบลลำภู พ.ศ.๒๕๕๘ - ๒๕๖๒	
๓.๑ กรอบแนวคิดในการจัดทำยุทธศาสตร์การพัฒนาท้องถิ่น	
- สรุปนโยบายของคณะรัฐมนตรี นางสาวยิ่งลักษณ์ ชินวัตร นายกรัฐมนตรี	๓๓-๔๒
- แผนพัฒนาเศรษฐกิจและสังคมแห่งชาติฉบับที่ ๑๑ (พ.ศ.๒๕๕๕ - ๒๕๕๙)	๔๒-๔๕
- ยุทธศาสตร์การพัฒนาประเทศ (Country Strategy)	๔๖ -๕๑
- ยุทธศาสตร์การเข้าสู่ประชาคมอาเซียน	๕๒
- ยุทธศาสตร์การพัฒนาภาคใต้	๕๓
- ยุทธศาสตร์การพัฒนาเพื่อเสริมความมั่นคงของชาติ (พ.ศ.๒๕๕๖-๒๕๖๐)	๕๓-๕๘
- ยุทธศาสตร์การพัฒนากลุ่มจังหวัดชายแดนภาคใต้ พ.ศ.๒๕๕๘-๒๕๖๑ (สงขลา สตูล ปัตตานี ยะลา นราธิวาส)	๕๙-๖๐
- ยุทธศาสตร์การพัฒนาจังหวัดนราธิวาส ๔ ปี (พ.ศ.๒๕๕๘-๒๕๖๑)	๖๐-๖๑
- แนวทางดำเนินการเตรียมความพร้อมเพื่อเข้าสู่ประชาคมอาเซียนขององค์กร ปกครองส่วนท้องถิ่น	๖๒-๖๘
- กรอบยุทธศาสตร์การพัฒนาขององค์กรปกครองส่วนท้องถิ่นในเขตจังหวัดนราธิวาส	๖๙-๗๑
- การพัฒนาตามนโยบายของผู้บริหารท้องถิ่น	๗๑-๗๔
๓.๒ ปัจจัยและสถานการณ์การเปลี่ยนแปลงที่มีผลต่อการพัฒนา	๗๔-๗๗
ผลการวิเคราะห์ศักยภาพเพื่อประเมินสภาพการพัฒนาในปัจจุบันและโอกาส การพัฒนาในอนาคตของท้องถิ่นด้วยเทคนิค SWOT Analysis (จุดแข็ง จุดอ่อน โอกาส และอุปสรรค)	๗๘-๗๙
๓.๓ ความเชื่อมโยงยุทธศาสตร์การพัฒนาจังหวัดกับยุทธศาสตร์การพัฒนาของอปท.	๘๐-๘๒
๓.๔ แผนที่ยุทธศาสตร์	๘๓-๘๗
บทที่ ๔ รายละเอียดแผนยุทธศาสตร์ของ องค์การบริหารส่วนตำบลลำภู พ.ศ.๒๕๕๘ - ๒๕๖๒	
๔.๑ ประเด็นยุทธศาสตร์	๘๘-๙๖
๔.๒ รายละเอียดแผนยุทธศาสตร์	๙๗-๑๑๐
ภาคผนวก	
การนำแผนยุทธศาสตร์การพัฒนาท้องถิ่นไปสู่การปฏิบัติ และการติดตามประเมินผล แนวทางการพิจารณาคุณภาพแผนยุทธศาสตร์การพัฒนาขององค์การบริหารส่วนตำบลลำภู (พ.ศ.๒๕๕๘ - ๒๕๖๒)	

บทที่ ๑ บทนำ

๑.๑ ลักษณะของแผนยุทธศาสตร์การพัฒนา “ แผนยุทธศาสตร์การพัฒนา ” หมายความว่าถึง แผนพัฒนาเศรษฐกิจและสังคมขององค์กรปกครองส่วนท้องถิ่น ที่กำหนดยุทธศาสตร์และแนวทางการพัฒนาขององค์กรปกครองส่วนท้องถิ่น ซึ่งแสดงถึงวิสัยทัศน์ พันธกิจและจุดมุ่งหมายเพื่อการพัฒนาในอนาคต โดยสอดคล้องกับแผนพัฒนาเศรษฐกิจและสังคมแห่งชาติ แผนพัฒนาจังหวัด แผนพัฒนาอำเภอ และนโยบายในการพัฒนาท้องถิ่น การวางแผนยุทธศาสตร์การพัฒนาขององค์กรปกครองส่วนท้องถิ่น จึงเป็นกระบวนการกำหนดทิศทางในอนาคตขององค์กรปกครองส่วนท้องถิ่น โดยกำหนดสภาพการณ์ที่ต้องการบรรลุและแนวทางในการบรรลุบนพื้นฐานของการรวบรวมและวิเคราะห์ข้อมูลอย่างรอบด้านและเป็นระบบ ทั้งนี้จะต้องสอดคล้องกับศักยภาพของท้องถิ่น และปัญหา/ ความต้องการของประชาชนในท้องถิ่นด้วยการวางแผนยุทธศาสตร์การพัฒนามีความสำคัญต่อองค์กรปกครองส่วนท้องถิ่นเป็นอย่างยิ่ง ทั้งนี้เนื่องจากแผนยุทธศาสตร์การพัฒนาเป็นแผนพัฒนาที่มุ่งไปสู่สภาพการณ์ที่ต้องการให้เกิดขึ้นในอนาคต เป็นกรอบในการกำหนดทิศทางการพัฒนาขององค์กรปกครองส่วนท้องถิ่นให้มุ่งไปสู่สภาพการณ์อันพึงประสงค์ได้อย่างเท่าทันกับการเปลี่ยนแปลง โดยสามารถจัดสรรทรัพยากรที่มีอยู่อย่างจำกัดได้อย่างมีประสิทธิภาพ การจัดทำแผนยุทธศาสตร์การพัฒนาจึงเป็นการกำหนดทิศทางการพัฒนาขององค์กรปกครองส่วนท้องถิ่น ที่ต้องกำหนดถึงสภาพการณ์ที่ต้องการจะบรรลุและแนวทางในการที่จะทำให้บรรลุถึงสภาพการณ์นั้น การจัดทำแผนยุทธศาสตร์การพัฒนาที่ดีต้องตั้งอยู่บนพื้นฐานของการรวบรวมและการวิเคราะห์ข้อมูลอย่างรอบด้านและเป็นระบบ ทั้งนี้ เพื่อให้แผนยุทธศาสตร์การพัฒนาขององค์กรปกครองส่วนท้องถิ่นสามารถนำไปสู่การแก้ไขปัญหาและสนองตอบความต้องการของประชาชนในท้องถิ่นได้อย่างแท้จริง อย่างรอบด้าน หมายถึง การวางแผนยุทธศาสตร์การพัฒนาขององค์กรปกครองส่วนท้องถิ่นจะต้องตั้งอยู่บนพื้นฐานของการคำนึงถึงสภาพการณ์ที่ต้องการจะบรรลุ และการเปลี่ยนแปลงต่างๆ ทั้ง มิติด้านการพัฒนา ทางด้านเศรษฐกิจ สังคม สิ่งแวดล้อม องค์กร (การบริหารจัดการ) และการเปลี่ยนแปลงขององค์กรปกครองส่วนท้องถิ่น ตลอดจนมิติในเชิงพื้นที่ที่ใกล้เคียงขยายไปสู่พื้นที่ระดับอำเภอ ระดับจังหวัด ระดับประเทศ ระดับทวีป จนกระทั่งในระดับโลกด้วยสาเหตุที่ต้องมองอย่างรอบด้าน ก็เพราะว่า ในโลกของความเป็นจริงนั้นปรากฏการณ์ที่เกิดขึ้นทั้งในด้านเศรษฐกิจ สิ่งแวดล้อม สังคมและองค์กร ทั้งในระดับภูมิภาค ระดับประเทศ ระดับทวีปและในระดับโลกล้วนส่งผลกระทบต่อเขตขององค์กรปกครองส่วนท้องถิ่นไม่ทางตรงก็ทางอ้อม จึงกล่าวได้ว่าปรากฏการณ์ทั้ง ๔ ด้านที่เกิดขึ้นกับเขตพื้นที่ ๔ ระดับนี้

ล้วนถือเป็นสภาพแวดล้อมที่ควรต้องคำนึงถึงในกระบวนการวางแผนยุทธศาสตร์การพัฒนาทั้งสิ้น ดังนั้น ในการวางแผนยุทธศาสตร์การพัฒนาจึงไม่ควรมองรอบด้านแต่เพียงเขตพื้นที่การปกครองของตนเองเท่านั้น แต่ต้องมองให้กว้างออกไปครอบคลุมเขตพื้นที่อื่นด้วย ทั้งนี้เพื่อให้การวางแผนวางแผนยุทธศาสตร์การพัฒนามีประสิทธิภาพและมีประสิทธิผลในการรับมือกับสถานการณ์หรือผลกระทบที่อาจเกิดขึ้นตามมาจากเขตพื้นที่เหล่านั้นอย่างรู้เท่าทันจนทำให้สามารถใช้ประโยชน์จากสถานการณ์ได้อย่างเต็มที่หรือหาหนทางในการป้องกันอุปสรรคที่อาจเกิดขึ้นได้ (Proactive)

แผนพัฒนาท้องถิ่นตามระเบียบกระทรวงมหาดไทย ว่าด้วยการจัดทำแผนพัฒนาขององค์กรปกครองส่วนท้องถิ่น พ.ศ.๒๕๔๘ มี ๓ ประเภท คือ

๑.แผนยุทธศาสตร์การพัฒนา หมายความว่า แผนพัฒนาเศรษฐกิจและสังคมขององค์กรปกครองส่วนท้องถิ่นที่กำหนดยุทธศาสตร์ และแนวทางการพัฒนาขององค์กรปกครองส่วนท้องถิ่น ซึ่งแสดงถึง วิสัยทัศน์ พันธ

กิจ และจุดมุ่งหมายเพื่อการพัฒนาในอนาคต โดยสอดคล้องกับแผนพัฒนาเศรษฐกิจและสังคมแห่งชาติ แผนการบริหารราชการแผ่นดิน ยุทธศาสตร์การพัฒนาจังหวัด อำเภอบึงสามพัน และแผนชุมชน

-๒-

๒. แผนพัฒนาสามปี หมายความว่า แผนพัฒนาเศรษฐกิจและสังคมขององค์กรปกครองส่วนท้องถิ่น ที่สอดคล้องกับแผนยุทธศาสตร์การพัฒนา อันมีลักษณะเป็นการกำหนดรายละเอียดแผนงาน โครงการพัฒนาที่จัดทำขึ้นสำหรับงบประมาณแต่ละปี ซึ่งมีความต่อเนื่องและเป็นแผนก้าวหน้าครอบคลุมระยะเวลาสามปีโดยมีการทบทวนเพื่อปรับปรุงเป็นประจำทุกปี

๓. แผนการดำเนินงาน หมายความว่า แผนการดำเนินงานขององค์กรปกครองส่วนท้องถิ่น ที่แสดงถึงรายละเอียดแผนงาน โครงการพัฒนาและกิจกรรมที่ดำเนินการจริงทั้งหมดในพื้นที่ขององค์กรปกครองส่วนท้องถิ่นที่กำหนดไว้

๑.๒ วัตถุประสงค์ของการจัดทำแผนยุทธศาสตร์การพัฒนา

- ๑) เพื่อจัดทำแผนยุทธศาสตร์การพัฒนาที่ตอบสนองต่อปัญหา ความต้องการ และศักยภาพของจังหวัดนราธิวาส
- ๒) เพื่อเป็นกรอบในการพัฒนาในระยะกลาง และเป็นแนวทางในการจัดทำแผนพัฒนาท้องถิ่น ๓ ปี เพื่อให้องค์การบริหารส่วนตำบลลำภู มีแผนยุทธศาสตร์ของตนเอง และสามารถใช้แผนเป็นเครื่องมือในการบริหารงบประมาณให้เกิดประสิทธิภาพและประสิทธิผล
- ๓) เป็นการจัดเตรียมโครงการพัฒนาต่าง ๆ ให้อยู่ในลักษณะที่พร้อมจะบรรจุในเอกสารงบประมาณ ประจำปี และนำไปปฏิบัติได้ทันทีเมื่อได้รับงบประมาณ
- ๔) เพื่อให้ทราบถึงลักษณะของแผน วัตถุประสงค์ ขั้นตอนในการดำเนินการและประโยชน์ของการจัดทำแผนยุทธศาสตร์การพัฒนา
- ๕) เพื่อให้ทราบถึงสภาพโดยทั่วไปขององค์การบริหารส่วนตำบล
- ๖) เพื่อให้ทราบถึงการวิเคราะห์ศักยภาพการพัฒนาขององค์การบริหารส่วนตำบล
- ๗) เพื่อให้ทราบถึงวิสัยทัศน์ ภารกิจ วัตถุประสงค์และเป้าหมายการพัฒนาขององค์การบริหารส่วนตำบลในอนาคต และสามารถนำมาตรวจสอบแผนยุทธศาสตร์การพัฒนาว่ามีความสอดคล้องกับวัตถุประสงค์การพัฒนาเพียงใดหรือมีจุดเน้นไปในทิศทางใด
- ๘) เพื่อให้ทราบถึงยุทธศาสตร์ในการพัฒนาว่ามียุทธศาสตร์ใดบ้าง เพื่อนำมาจัดทำแนวทางการพัฒนาให้สอดคล้องกันกับแผนพัฒนาชาติ แผนพัฒนาจังหวัดและแผนพัฒนาอำเภอบึงสามพัน
- ๙) เพื่อให้ทราบถึงแนวทางและกลไกในการติดตามและประเมินผลการดำเนินงานตามแผนยุทธศาสตร์การพัฒนา อันจะเป็นประโยชน์ต่อการจัดทำแผนยุทธศาสตร์การพัฒนาในช่วงต่อไป และเป็นการสร้างแนวทางการมีส่วนร่วมในท้องถิ่น

ข้อจำกัดในการวางแผนและการจัดทำแผนยุทธศาสตร์การพัฒนาท้องถิ่น

อย่างไรก็ตาม การจัดทำแผนยุทธศาสตร์การพัฒนาท้องถิ่น บางครั้งอาจประสบความล้มเหลวก็ได้หรืออาจขาดประสิทธิภาพ ดังนั้น เพื่อให้การวางแผนและการจัดทำยุทธศาสตร์การพัฒนาให้ประสบผลสำเร็จได้มีหลายประการ ดังนี้

- (๑) ขาดข้อมูลที่เชื่อถือได้ ในการจัดทำแผนยุทธศาสตร์การพัฒนาจำเป็นต้องอาศัยข้อมูลต่างๆ ที่ตรงกับสภาพความเป็นจริงเพื่อนำมาพิจารณา กำหนดวัตถุประสงค์ จุดมุ่งหมาย แนวทางการพัฒนา และโครงการ/กิจกรรมต่างๆ ที่จะดำเนินงาน แต่ถ้าขณะที่มีการวางแผนนั้น กลุ่มที่ทำงานได้ข้อมูลที่เชื่อถือไม่ได้ก็จะ

ทำให้การวางแผนงานเกิดการผิดพลาด ฉะนั้นข้อมูลทั่วไปหรือข้อมูลพื้นฐานที่สำคัญและจำเป็น นับว่าเป็นปัจจัยสำคัญในการกำหนดแผนงาน โครงการ/กิจกรรมเป็นอย่างดี

-๓-

(๒) การจัดทำยุทธศาสตร์การพัฒนาท้องถิ่น เป็นกระบวนการมองไปข้างหน้า ถ้าผู้บริหารมีแนวโน้มที่จะทำงานในเชิงรับมากกว่าเชิงรุก จะไม่สามารถทำการวางแผนและจัดทำยุทธศาสตร์พัฒนาท้องถิ่นที่ดีได้ ผู้จัดทำแผนยุทธศาสตร์การพัฒนาต้องเป็นบุคคลที่มีความคิดริเริ่มและเป็นคนที่มีความกระตือรือร้น สามารถมองหามาตรการ การติดตามและการประเมินผลแผนยุทธศาสตร์การพัฒนาท้องถิ่น ได้อย่างเหมาะสม เข้าใจ เข้าถึงการดำเนินงานของแผน อย่างถูกต้องและเกิดประสิทธิภาพสูงสุด

(๓) การวางแผนและการจัดทำแผนยุทธศาสตร์การพัฒนาท้องถิ่น เป็นกระบวนการที่ต้องใช้เวลาและสิ้นเปลืองค่าใช้จ่าย การวางแผนอาจจะทำให้การปฏิบัติการบางกรณีล่าช้าไปได้ แต่ก็เป็นความจริงว่าถ้าเราไม่ใช้เวลาในการวางแผนอย่างพอเพียงแล้ว แผนที่กำหนดขึ้นอาจจะไม่เป็นแผนที่ใช้ได้ จึงกล่าวได้ว่าการวางแผนเกี่ยวข้องกับการใช้เวลาและค่าใช้จ่ายในการรวบรวมการวิเคราะห์ สารสนเทศและการประเมินทางเลือกต่าง ๆ ดังนั้น ถ้าการจัดการไม่จัดสรรงบประมาณ ค่าใช้จ่ายอย่างเพียงพอ ในการวางแผนและการจัดทำแผนยุทธศาสตร์การพัฒนาท้องถิ่นก็ย่อมใช้เวลาให้พอเพียง อย่าคิดแต่เพียงว่าเสียเวลา สิ้นเปลืองงบประมาณ และผลของการจัดทำแผนยุทธศาสตร์การพัฒนาท้องถิ่นที่จะดี และชัดเจนนั้น ก็อาจเป็นไปได้

(๔) การดำเนินการภายในองค์การบริหารส่วนตำบลหรือองค์การที่เข้มงวดเกินไปในเรื่องต่างๆ จะเป็นอุปสรรคในการนำความคิดริเริ่มและแนวความคิดใหม่ ๆ เข้ามาสู่องค์การ ฉะนั้นผู้วางแผนหรือผู้จัดทำแผนจำเป็นต้องมีการยืดหยุ่นการดำเนินการในบางกรณีบ้าง ซึ่งจะนำผลดีมาสู่องค์การบริหารส่วนตำบลหรือองค์การ

(๕) การต่อต้านการเปลี่ยนแปลงเป็นอีกปัจจัยหนึ่งที่เป็นข้อจำกัดในการวางแผน บางครั้งเหตุการณ์ต่างๆ ที่เกิดขึ้นในองค์การบริหารส่วนตำบลทำดี เป็นผลกระทบอย่างต่อเนื่อง มาจากความผันผวนทางงบประมาณ บุคลากรและการเมือง ฉะนั้น ผู้วางแผนและจัดทำแผนยุทธศาสตร์การพัฒนาท้องถิ่นไม่สามารถรับรู้ ยอมรับเรื่องราวต่าง ๆ ที่อาจเกิดขึ้นได้ ก็อาจจะนำไปสู่การต่อต้านจากกลุ่มคนและทัศนคติ เช่นนี้จะส่งผลต่อกระบวนการจัดทำแผนยุทธศาสตร์การพัฒนาที่เกิดขึ้นขาดประสิทธิภาพ

(๖) ประสิทธิภาพในการจัดทำแผนยุทธศาสตร์การพัฒนาท้องถิ่น อาจมีข้อจำกัดมาจากปัจจัยภายนอกที่ไม่สามารถควบคุมได้เพราะปัจจัยภายนอกบางอย่างยากแก่การทำนายและคาดการณ์ เช่น การเกิดสงคราม ภัยคุกคาม การเมือง การปกครอง การควบคุมของรัฐบาล หรือภัยธรรมชาติต่าง ๆ ซึ่งสิ่งเหล่านี้ผู้จัดทำแผนยุทธศาสตร์การพัฒนาท้องถิ่น ไม่สามารถควบคุมได้ อาจทำให้การดำเนินงานตามแผนยุทธศาสตร์ฯ ประสบปัญหายุ่งยากได้

หลักการพื้นฐานในการวางแผนและการจัดทำแผนยุทธศาสตร์การพัฒนาท้องถิ่น

ประกอบด้วยหลักการพื้นฐาน ๔ ประการ คือ

๑. การวางแผนและการจัดทำแผนยุทธศาสตร์การพัฒนาท้องถิ่น จะต้องสนับสนุนเป้าหมายและวัตถุประสงค์ขององค์การ (Contribution to Purpose and Objectives) ในการวางแผน ผู้วางแผนจะต้องตระหนักถึงความสำคัญว่าเป้าหมายของแผนทุกแผนที่กำหนดขึ้นนั้นจะต้องเกื้อหนุนและอำนวยความสะดวก ให้เป้าหมายและวัตถุประสงค์ขององค์การบริหารส่วนตำบลหรือองค์การให้สัมฤทธิ์ผล หลักการนี้เกิดขึ้นจากธรรมชาติขององค์กรต่างๆ ที่จัดตั้งขึ้น เพื่อให้วัตถุประสงค์ของกลุ่มบุคคลที่ร่วมกันในองค์กรบรรลุตามเป้าหมายหรือประสบความสำเร็จได้ด้วยความร่วมมือ ร่วมใจของสมาชิกในองค์กร อย่างจริงจัง

๒. การวางแผนและการจัดทำแผนยุทธศาสตร์การพัฒนาท้องถิ่น เป็นขั้นตอนแรกของกระบวนการจัดการ (Primacy of Planning) กระบวนการจัดการ ประกอบด้วย การวางแผน (Planning) การจัดองค์การ

-๔-

(Organizing) การบริหารงานบุคคล (Staffing) การสั่งการ (Leading) และการควบคุม (Controlling) การวางแผนเป็นงานเริ่มต้นก่อนขั้นตอนอื่น ทั้งนี้เพราะการวางแผนจะเป็นตัวสนับสนุนให้งานด้านอื่น ๆ ดำเนินไปด้วยความสอดคล้อง

๓. การวางแผนเป็นหน้าที่ของผู้บริหารทุกคน (Pervasiveness of Planning) การวางแผนเป็นงานของผู้บริหารทุกระดับที่จะต้องทำ แล้วแต่ขอบเขตของอำนาจหน้าที่ที่แตกต่างกัน ทั้งนี้การวางแผนจึงมีความสำคัญเป็นอย่างยิ่ง สำหรับการตัดสินใจของผู้บริหารในทุกระดับ

๔. ประสิทธิภาพของแผนงาน (Efficiency of Plans) ในการวางแผนนั้นผู้วางแผนจะต้องคำนึงถึงประสิทธิภาพของการวางแผน ซึ่งสามารถพิจารณาจากการบรรลุวัตถุประสงค์ด้วยการลงทุนอย่างประหยัดและคุ้มค่า เช่น เวลา เงิน เครื่องมือ แรงงาน และการบริหารที่ดีสร้างความพึงพอใจให้แก่สมาชิกในองค์กร

หลักการพื้นฐาน ๔ ประการนี้ นับว่ามีส่วนสำคัญในการปูพื้นฐานของความคิดในด้านการวางแผนและการจัดทำแผนยุทธศาสตร์การพัฒนาขององค์การบริหารส่วนตำบลที่ดีให้ประสบความสำเร็จก้าวหน้า อย่างแท้จริง

๑.๓ ขั้นตอนในการจัดทำแผนยุทธศาสตร์การพัฒนา

ระเบียบกระทรวงมหาดไทยว่าด้วยการจัดทำแผนพัฒนาขององค์กรปกครองส่วนท้องถิ่น พ.ศ. ๒๕๔๘ หมวด ๓ ข้อ ๑๖ การจัดทำแผนยุทธศาสตร์การพัฒนาให้ดำเนินการตามระเบียบนี้ โดยมีขั้นตอนดำเนินการ ดังนี้

๑. คณะกรรมการพัฒนาท้องถิ่นจัดประชุมประชาคมท้องถิ่น ส่วนราชการและรัฐวิสาหกิจที่เกี่ยวข้อง เพื่อแจ้งแนวทางการพัฒนาท้องถิ่น รับทราบปัญหา ความต้องการ ประเด็นการพัฒนา และประเด็นที่เกี่ยวข้อง ตลอดจนความช่วยเหลือทางวิชาการ และแนวทางปฏิบัติที่เหมาะสมกับสภาพพื้นที่ เพื่อการเตรียมการจัดทำแผนยุทธศาสตร์การพัฒนา เพื่อนำมากำหนดแนวทางการจัดทำแผนยุทธศาสตร์การพัฒนา โดยให้นำข้อมูลพื้นฐานในการพัฒนาจากหน่วยงานต่างๆ และข้อมูลในแผนชุมชนมาพิจารณาประกอบการจัดทำแผนยุทธศาสตร์การพัฒนาท้องถิ่น โดยรวบรวมข้อมูลและปัญหาสำคัญ

๒. คณะกรรมการสนับสนุนการจัดทำแผนพัฒนาท้องถิ่น รวบรวมแนวทางและข้อมูล นำมาวิเคราะห์เพื่อจัดทำร่างแผนยุทธศาสตร์การพัฒนาแล้วเสนอคณะกรรมการพัฒนาท้องถิ่น

๓. คณะกรรมการพัฒนาท้องถิ่นพิจารณาร่างแผนยุทธศาสตร์การพัฒนาท้องถิ่น เพื่อเสนอผู้บริหารท้องถิ่น

๔. ผู้บริหารท้องถิ่นพิจารณานุมัติร่างแผนยุทธศาสตร์การพัฒนาท้องถิ่น และประกาศใช้แผนยุทธศาสตร์การพัฒนาท้องถิ่น

สำหรับองค์การบริหารส่วนตำบลให้ผู้บริหารท้องถิ่นเสนอร่างแผนยุทธศาสตร์การพัฒนาต่อสภาองค์การบริหารส่วนตำบลเพื่อให้ความเห็นชอบก่อน แล้วผู้บริหารฯจึงพิจารณานุมัติและประกาศใช้แผนยุทธศาสตร์การพัฒนาต่อไป

ขั้นตอนการจัดทำแผนยุทธศาสตร์การพัฒนา

ขั้นตอนที่ ๑ การเตรียมการจัดทำแผนยุทธศาสตร์การพัฒนา

ระเบียบกระทรวงมหาดไทย ว่าด้วยการจัดทำแผนพัฒนาขององค์กรปกครองส่วนท้องถิ่น พ.ศ. ๒๕๔๘ กำหนดให้มีการจัดทำแผนยุทธศาสตร์การพัฒนาท้องถิ่นไว้ แต่ไม่ได้กำหนดห้วงระยะเวลาของแผน

ยุทธศาสตร์การพัฒนาว่าเป็นแผนระยะกี่ปี ดังนั้นองค์กรปกครองส่วนท้องถิ่นสามารถที่จะพิจารณาว่าจะทำแผนยุทธศาสตร์การพัฒนาของตนสำหรับห้วงระยะเวลาเท่าใด ขึ้นอยู่กับแนวคิดขององค์กรปกครองส่วนท้องถิ่นว่าคิดไปข้างหน้า ไปในอนาคตยาวนานเพียงใด ประกอบด้วยข้อมูล และปัญหาที่ต้องการแก้ไข ทั้งนี้อาจจะกำหนดให้สอดคล้องกับแผนพัฒนาเศรษฐกิจและสังคมแห่งชาติ ซึ่งมีระยะเวลาครอบคลุมช่วงละ ๕ ปี เพื่อใช้แผนพัฒนาเศรษฐกิจและสังคมแห่งชาติเป็นกรอบนโยบายก็ได้ หรือ อาจจะกำหนดให้สอดคล้องกับลักษณะของแผนปฏิบัติราชการ ๔ ปี ก็สามารถทำได้

ในขั้นตอนนี้ สำนักปลัดซึ่งเป็นผู้รับผิดชอบในการจัดทำแผนยุทธศาสตร์การพัฒนาจะต้องเข้าพบคณะผู้บริหารท้องถิ่นเพื่อชี้แจงวัตถุประสงค์ ความสำคัญ แนวทางและขั้นตอนในการจัดทำแผนยุทธศาสตร์การพัฒนา แล้วจัดทำโครงการจัดทำแผนยุทธศาสตร์การพัฒนาขององค์กร เสนอผ่านปลัด ให้นายกอนุมัติในโครงการดังกล่าว แล้วแจ้งผู้ที่เกี่ยวข้องเพื่อทราบ เพื่อดำเนินการตามห้วงเวลาและขั้นตอนที่กำหนดต่อไป

ขั้นตอนที่ ๒ การรวบรวมข้อมูลและปัญหาสำคัญ

๑. การเก็บรวบรวมข้อมูล

การจัดทำแผนยุทธศาสตร์การพัฒนาขององค์กรปกครองส่วนท้องถิ่น จะต้องมีการรวบรวมและจัดทำฐานข้อมูลข่าวสารให้ครบถ้วน ทันสมัย ซึ่งได้แก่ ข้อมูลเบื้องต้นในด้านการเมืองการปกครอง เศรษฐกิจ สังคม ฯลฯ โดยข้อมูลควรแสดงแนวโน้มที่เปลี่ยนแปลงไป แสดงค่าเฉลี่ยร้อยละ และการวิเคราะห์ข้อมูล ตลอดจนให้ความเห็น ซึ่งข้อมูลที่ควรจัดทำได้แก่ ข้อมูลประชากร อาชีพและรายได้ สุขภาพ การศึกษา ทรัพยากร การคมนาคมขนส่ง การพาณิชย์ การลงทุน อุตสาหกรรมและข้อมูลงบประมาณ เป็นต้น

๒. การรวบรวมปัญหาสำคัญของตำบล

ข้อมูลปัญหาสำคัญของตำบล จะช่วยในการกำหนดยุทธศาสตร์เพื่อแก้ไขปัญหา ดังนั้นองค์กรจึงควรรวบรวมปัญหาที่สำคัญไว้

ให้นำแผนชุมชน มาพิจารณาประกอบการจัดทำแผนยุทธศาสตร์การพัฒนา

ในการวางแผนขององค์กรภาครัฐ เรื่องที่ยากและสลับซับซ้อน คือ การวิเคราะห์ปัญหาและเลือกปัญหาที่เหมาะสม เพื่อนำมากำหนดยุทธศาสตร์ในการตอบสนองปัญหา ความต้องการของประชาชน และเพื่อครอบรอบในการพิจารณาปัญหาสาธารณะ องค์กรสหประชาชาติได้ให้หลักคิดว่าด้วย

“การจัดลำดับความสำคัญของปัญหา” ซึ่งมีเกณฑ์ที่จะใช้สำหรับการจัดลำดับความสำคัญ รวม ๕ เกณฑ์ ประกอบด้วย

- ๒.๑ ขนาดของกลุ่มคนที่ได้รับประโยชน์
- ๒.๒ ความร้ายแรงและเร่งด่วนของปัญหา
- ๒.๓ ความเสียหายที่จะเกิดขึ้นในอนาคต
- ๒.๔ การยอมรับร่วมกันของชุมชน
- ๒.๕ ความเป็นไปได้ในการแก้ไขปัญหา / การดำเนินการ

ขั้นตอนที่ ๓ การวิเคราะห์ศักยภาพเพื่อประเมินสถานภาพการพัฒนาตำบลในปัจจุบัน

เป็นการประเมินโดยวิเคราะห์ถึงโอกาส และภาวะคุกคามหรือข้อจำกัด อันเป็นสภาวะแวดล้อมภายนอก ที่มีผลต่อการพัฒนาในด้านต่าง ๆ ของตำบล รวมทั้งการวิเคราะห์จุดอ่อน จุดแข็งของตำบล อันเป็นสภาวะแวดล้อมภายในตำบล ซึ่งทั้งหมดเป็นการประเมินสถานภาพของตำบลในปัจจุบัน โดยเป็นการตอบ

-๖-

คำถามว่า “ปัจจุบันตำบลมีสถานภาพการพัฒนาอยู่จุดไหน” สำหรับใช้เป็นประโยชน์ในการกำหนดการดำเนินงานในอนาคตต่อไป โดยใช้เทคนิค SWOT analysis

การพิจารณาถึงปัจจัยภายใน ได้แก่

๑. จุดแข็ง (Strength – S)
๒. จุดอ่อน (Weak – W)

และปัจจัยภายนอก ได้แก่

๑. โอกาส (Opportunity – O)
๒. อุปสรรค (Theat – T)

ปัจจัยภายใน ประกอบด้วยปัจจัยด้านต่าง ๆ ที่ต้องนำมาพิจารณา

๑. ด้านการบริหาร ได้แก่ การแบ่งส่วนราชการ การวางแผน การประสานงาน การมอบอำนาจ การกำกับดูแล เป็นต้น

๒. ระเบียบ กฎหมาย

๓. บุคลากร ได้แก่ อัตรากำลัง คุณภาพ วินัย ทักษะ ทักษะ ทักษะ ทักษะ เป็นต้น

๔. งบประมาณ รวมทั้งความช่วยเหลือต่าง ๆ

๕. การประสานงาน การอำนวยความสะดวก ความร่วมมือภาคส่วนที่เกี่ยวข้อง

๖. ทรัพยากร เครื่องมือและอุปกรณ์ในการทำงาน

การวิเคราะห์จุดแข็ง เป็นการพิจารณาปัจจัยภายในหน่วยงานว่ามีส่วนดี ความเข้มแข็ง ความสามารถ ศักยภาพ ส่วนที่ส่งเสริมความสำเร็จซึ่งจะพิจารณาในด้านต่าง ๆ

การวิเคราะห์จุดอ่อน เป็นการพิจารณาปัจจัยภายในหน่วยงานที่มีส่วนเสีย ความอ่อนแอ ข้อจำกัด ความไม่พร้อม ซึ่งจะพิจารณาในด้านต่าง ๆ เช่นเดียวกับการวิเคราะห์จุดแข็ง

ปัจจัยภายนอก ประกอบด้วย

๑. ด้านการเมือง รวมถึงระดับความขัดแย้ง และกลุ่มผลประโยชน์

๒. ด้านเศรษฐกิจ ได้แก่ เศรษฐกิจรวมในเขตพื้นที่ เช่น ผลผลิต รายได้ รายจ่าย การออม การลงทุน การใช้ที่ดิน แรงงาน การเกษตรกรรม การพาณิชย์กรรม การคลัง

๓. ด้านสังคม

๔. นโยบายรัฐบาล กฎหมาย

๕. เทคโนโลยี

การวิเคราะห์โอกาส เป็นการศึกษาสภาพแวดล้อมภายนอกที่มีสภาพเป็นเช่นไร เหตุการณ์ สถานการณ์ของโลก ของประเทศ ของจังหวัด และของอำเภอที่เกิดขึ้นจะส่งผลกระทบต่อตำบลอย่างไร มีการเปลี่ยนแปลงที่เป็นประโยชน์ หรือเป็นโอกาสอันดีต่อตำบล โดยจะต้องพิจารณาทั้งด้านเศรษฐกิจ สังคม การเมืองการปกครอง และเทคโนโลยี

การวิเคราะห์ปัญหาอุปสรรคหรือข้อจำกัด เป็นการศึกษาสภาพแวดล้อมนอกที่เป็นอุปสรรค หรือภาวะคุกคาม ก่อให้เกิดผลเสียหรือเป็นข้อจำกัดของตำบล โดยจะต้องพิจารณาทั้งด้านเศรษฐกิจ สังคม การเมืองการปกครอง และเทคโนโลยี เช่นเดียวกับการวิเคราะห์โอกาส

การวิเคราะห์ศักยภาพเพื่อประเมินปัจจัยภายนอกและปัจจัยภายใน สามารถพิจารณาได้ ดังนี้

๑. การค้นหาจุดแข็ง จุดอ่อน โอกาสและอุปสรรค ต้องเป็นการระดมความเห็นจากกลุ่มคนที่หลากหลายเพื่อให้ได้ข้อมูลที่เป็นประโยชน์อย่างถูกต้อง แท้จริง

๒. เมื่อมีการระดมความเห็นแล้ว ต้องนำมาจัดทำเป็นหมวดหมู่ของประเด็นต่าง ๆ หากมีข้อขัดแย้ง หรือความไม่ชัดเจนในประเด็นความเห็นใด ต้องบันทึกไว้เพื่อหาข้อมูลเพิ่มเติม ต้องไม่ใช้วิธีการตัดสินเพื่อเลือกอย่างใดอย่างหนึ่งในทันที เพราะจะทำให้มีการเผชิญหน้ากัน

๓. เพื่อเป็นการคัดเลือกประเด็นจุดแข็ง จุดอ่อน โอกาสและอุปสรรค ที่มีการนำเสนออย่างหลากหลาย จึงต้องให้ที่ประชุมพิจารณาให้น้ำหนักคะแนน แล้วนำมาหาค่าเฉลี่ย โดยอาจมีการให้น้ำหนักคะแนนเป็น ๔ ระดับในแต่ละด้าน

เมื่อมีการจัดลำดับของประเด็นในแต่ละด้านแล้ว จะดึงประเด็นสำคัญมาพิจารณาต่อไป ทั้งนี้อาจดึงประเด็นสำคัญมาเพียงด้านละ ๗ - ๑๐ ประเด็น

๔. นำประเด็นมาวิเคราะห์เพื่อกำหนดแนวทางการตัดสินใจ

ในการวิเคราะห์ SWOT เชิงยุทธศาสตร์นั้น หน่วยหรือขอบเขตในการวิเคราะห์ให้พิจารณาจากเขตการปกครองขององค์การบริหารส่วนตำบลเป็นหลัก ดังนั้นสิ่งต่าง ๆ ที่เป็นประเด็นที่ปรากฏหรือมีอยู่ในเขตองค์การบริหารส่วนตำบลจะถือว่าเป็นปัจจัยภายในที่ใช้ในการวิเคราะห์ ส่วนประเด็นที่ปรากฏหรือที่มีอยู่นอกเขตองค์การบริหารส่วนตำบล จะถือว่าเป็นปัจจัยภายนอก

ส่วนการวิเคราะห์ SWOT เชิงโครงการ / กิจกรรม หน่วยหรือขอบเขตในการวิเคราะห์จะใช้หน่วยการบริหารขององค์การบริหารส่วนตำบลเป็นหลัก ดังนั้น สิ่งที่เป็นทรัพยากรในการบริหาร และองค์ประกอบขององค์การบริหารส่วนตำบล เช่น สภาองค์การบริหารส่วนตำบล ข้อบัญญัติ หรือสิ่งที่ปรากฏหรือมีอยู่ในขอบเขตที่องค์การบริหารส่วนตำบลสามารถควบคุม กำกับดูแลได้ จะถือว่าเป็นปัจจัยภายใน ส่วนสิ่งที่ปรากฏหรือมีอยู่แต่องค์การบริหารส่วนตำบลไม่สามารถควบคุมกำกับดูแลได้ ไม่ว่าสิ่งนั้นจะอยู่ภายในหรือภายนอกเขตการปกครองขององค์การบริหารส่วนตำบลก็ตาม ถือว่าเป็นปัจจัยภายนอก

ขั้นตอนที่ ๔ การกำหนดวิสัยทัศน์และภารกิจหลักการพัฒนาท้องถิ่น

การกำหนดวิสัยทัศน์การพัฒนาท้องถิ่น

วิสัยทัศน์ หมายถึง เป็นถ้อยแถลงที่ระบุถึงสภาพการณ์ในอนาคตซึ่งเป็นจุดหมายที่องค์การบริหารส่วนตำบลลำภูต้องการให้เกิดขึ้นในอนาคตข้างหน้า เพราะเชื่อว่าหากสถานการณ์ดังกล่าวเกิดขึ้นแล้ว จะส่งผลให้เกิดคุณค่าและค่านิยมบางประการที่น่ายึดถือ วิสัยทัศน์เป็นผลรวมของการสรุปทริเียนจากอดีตพิจารณาปัจจุบัน และมุ่งหวังถึงอนาคตข้างหน้า โดยสรุปทริเียนจากอดีตหมายถึง การพิจารณาว่าในอดีตที่ผ่านมาองค์การบริหารส่วนตำบลมีข้อเด่น ข้อด้อยอย่างไรบ้าง โดยประเมินจากภาพรวมขององค์การบริหารส่วนตำบลเอง ส่วนการพิจารณาปัจจุบันนั้น คือการพิจารณาว่าในขณะที่องค์การบริหารส่วนตำบลลำภูมีบทบาทหน้าที่อย่างไร ต่อทั้งในระดับภูมิภาค ระดับประเทศ ระดับทวีปและไปไกลถึงระดับโลกก็ได้ ขึ้นอยู่กับว่าคณะจัดทำแผนตระหนักถึงความสัมพันธ์และความสำคัญขององค์การบริหารส่วนตำบลอย่างเชื่อมโยงกับเขตพื้นที่ใด การกำหนดวิสัยทัศน์จึงเป็นการตอบคำถามว่า “ตำบลต้องการอะไรในอนาคต”

วิสัยทัศน์ที่ดีมีลักษณะ ดังนี้

๑. ไม่ใช่สภาพการณ์ที่องค์การบริหารส่วนตำบลเป็นมาในอดีตและบรรลุได้แล้วในปัจจุบัน
๒. ไม่อาจบรรลุได้ด้วยการปฏิบัติงานประจำตามปกติธรรมดา
๓. ต้องมีความเป็นไปได้ในการที่จะบรรลุถึง ภายใต้เงื่อนไขของศักยภาพและข้อจำกัดที่มีอยู่
๔. ทำทาย เร้าใจ และสร้างแรงบันดาลใจให้กับผู้ที่เกี่ยวข้องทุกฝ่ายในการที่จะบรรลุถึงวิสัยทัศน์ที่วางไว้
๕. สะท้อนถึงสภาพการณ์หรือโฉมหน้าใหม่ของตำบลในอนาคตอย่างรอบด้าน ภายใต้การเปลี่ยนแปลงสภาพแวดล้อมด้านต่าง ๆ
๖. วิสัยทัศน์ควรเป็นสิ่งที่เห็นพ้องต้องกันระหว่างคณะผู้บริหารท้องถิ่น ประชาคมและผู้มีส่วนได้เสียทั้งปวง
๗. วิสัยทัศน์เป็นเสมือนเข็มทิศที่กำหนดทิศทางการพัฒนาของตำบล
๘. เป็นข้อความง่าย ๆ ที่สามารถสื่อให้เห็นทิศทางการพัฒนาตำบล
๙. ต้องตรวจสอบและวัดผลสำเร็จได้
๑๐. สอดคล้องกับวัฒนธรรมขององค์กร

การกำหนดภารกิจหลักหรือพันธกิจในการพัฒนาตำบล

เป็นการกำหนดสิ่งที่ตำบลจะต้องทำ โดยจะเกิดขึ้นหลังจากที่ทราบว่าคุณภาพตำบลต้องการอะไร เป็นอะไร ในอนาคต และจะเป็นไปได้เมื่อผลการวิเคราะห์ศักยภาพและการประเมินสถานภาพการพัฒนาตำบลในปัจจุบันปรากฏ ผนวกกับประวัติศาสตร์ของตำบลและความต้องการ ความคาดหวังของทุกฝ่ายในตำบล ดังนั้น การตอบคำถามว่าตำบลจะต้องทำอะไร เพื่อใคร คำตอบที่เกิดขึ้นก็คือความหมายของคำว่าภารกิจหลักนั่นเอง

ภารกิจหลัก เป็นข้อความหรือถ้อยแถลงที่แสดงถึงลักษณะหรือขอบข่ายในการดำเนินงานขององค์การบริหารส่วนตำบลที่เกี่ยวกับลักษณะการบริหารและการจัดบริการสาธารณะ รวมทั้งแนวคิดเกี่ยวกับองค์กรหรือภาพลักษณ์ที่ต้องการนำเสนอ และปณิธานหรือปรัชญาในการดำเนินงานขององค์การบริหารส่วนตำบล เป็นขอบเขตของบทบาทหน้าที่หลักหรือขอบเขตของกิจกรรมที่มุ่งเน้นเป็นพิเศษที่องค์การบริหารส่วนตำบลจำเป็นต้องดำเนินการเพื่อให้บรรลุถึงวิสัยทัศน์ที่กำหนดไว้

การกำหนดภารกิจหลักมีแนวทางการดำเนินการแยกเป็น ๒ ระดับ คือ

๑. พันธกิจในลักษณะที่เป็นอาณัติที่ได้รับมอบหมายจากสังคมหรือรัฐ ซึ่งได้แก่ กฎ ระเบียบ ข้อบังคับที่กำหนดอำนาจหน้าที่ขององค์การบริหารส่วนตำบล

๒. ภารกิจหลักที่มุ่งมั่นที่องค์การบริหารส่วนตำบลถ้าจะดำเนินการเพื่อให้บรรลุวิสัยทัศน์ที่กำหนดไว้ และแสดงถึงความเข้าใจในเรื่องราวที่องค์การบริหารส่วนตำบลถ้าต้องดำเนินการ ซึ่งถือว่าเป็นองค์ประกอบสำคัญส่วนหนึ่งของวิสัยทัศน์

การที่องค์การบริหารส่วนตำบลถ้าจะระบุหรือกำหนดภารกิจหลักไว้อย่างชัดเจน เป็นที่ยอมรับและเข้าใจของบุคลากรทุกฝ่ายในองค์กร จะช่วยให้การบริหารงานเป็นไปอย่างมีประสิทธิภาพและประสิทธิผล เพราะภารกิจหลักจะเป็นสิ่งที่ยึดเหนี่ยวหรือเป็นหลักการร่วมสำหรับการดำเนินงานในแต่ละด้านของผู้ที่เกี่ยวข้องทุกฝ่าย

ภารกิจหลักที่ดีมีลักษณะ ดังนี้

๑. ต้องสอดคล้องกับนโยบาย กฎหมายและระเบียบที่มีอยู่
๒. ไม่ขัดแย้งต่อบทบาทหน้าที่และความรับผิดชอบตามกฎหมาย
๓. ต้องระบุถึงบทบาทหน้าที่ที่จำเป็นต่อการบรรลุวิสัยทัศน์ได้อย่างครอบคลุมรอบด้าน และมีความเป็นไปได้ในทางปฏิบัติ

๔. ต้องสะท้อนถึงคุณค่าหลักหรือขอบเขตกิจกรรมที่มุ่งมั่นเป็นพิเศษ

๕. ต้องสนับสนุนและนำไปสู่ถึงการบรรลุวิสัยทัศน์ที่กำหนดไว้

ขั้นตอนที่ ๕ การกำหนดจุดมุ่งหมายเพื่อการพัฒนาที่ยั่งยืน

จุดมุ่งหมายเพื่อการวางแผนพัฒนาที่ยั่งยืน หมายถึง ขอบเขตหรือประเภทของกิจกรรมที่ควรค่าแก่การดำเนินงานทั้งในด้านเศรษฐกิจ สังคม วัฒนธรรม สิ่งแวดล้อม และขององค์การบริหารส่วนตำบลถ้าจะก่อให้เกิดการพัฒนาที่ยั่งยืนและสอดคล้องกับวิสัยทัศน์และภารกิจหลักขององค์การบริหารส่วนตำบลถ้าจะ

จุดมุ่งหมายเพื่อการวางแผนพัฒนาที่ยั่งยืนที่มีลักษณะ ดังนี้

๑. ต้องระบุถึงขอบเขตหรือประเภทของกิจกรรมที่สนับสนุนและนำไปสู่ภารกิจหลัก และบรรลุวิสัยทัศน์ได้อย่างครอบคลุมทุกด้าน

๒. มีความเป็นไปได้ในทางปฏิบัติ ความยั่งยืนจะเกิดขึ้นได้เพียงใด ขึ้นอยู่กับความสามารถของหน่วยงาน ในการสร้างเสริมปัจจัยต่าง ๆ ดังต่อไปนี้ให้เกิดขึ้นในกระบวนการพัฒนา

๒.๑ การสร้างดุลยภาพอย่างรอบด้าน หมายความว่า การกำหนดจุดมุ่งหมายเพื่อการพัฒนา ต้องคำนึงถึงขอบเขตของกิจกรรมที่จะส่งเสริมให้เกิดความสมดุลระหว่างการพัฒนาวัตถุกับจิตใจ และการพัฒนาภาคผลิตกับภาคเกษตรกรรมกับการค้า หลักคิดสำคัญที่ใช้พิจารณาว่า สภาวะใดคือสภาวะที่ได้ดุล คือ การพิจารณาจากผลกระทบ สภาวะที่ได้ดุลนั้นคือ สภาวะที่การเจริญเติบโตของส่วนราชการไม่ไปบั่นทอนความเจริญเติบโตของส่วนที่เหลือ

๒.๒ คุณภาพชีวิต หมายความว่า ในการกำหนดจุดมุ่งหมายเพื่อพัฒนานั้น ต้องคำนึงถึงกิจกรรมที่จำเป็นต่อการเสริมสร้างคุณค่าของประชาชนด้วย อาจแบ่งคุณภาพชีวิตออกเป็น ๒ ระดับ คือ คุณภาพชีวิตที่จำเป็นต่อความอยู่รอดขั้นพื้นฐานของประชาชน และคุณภาพชีวิตที่จำเป็นต่อการยกระดับชีวิตความเป็นอยู่ให้สูงขึ้น

๒.๓ การอนุรักษ์ควบคู่กับการใช้ทรัพยากรประโยชน์ ในการกำหนดจุดมุ่งหมายเพื่อพัฒนานั้น ต้องคำนึงถึงกิจกรรมที่มุ่งอนุรักษ์ทรัพยากรธรรมชาติควบคู่กับการกำหนดกิจกรรมอันชาญฉลาดที่จะใช้ประโยชน์จากมัน จากในการพัฒนาเศรษฐกิจด้วย การอนุรักษ์จะเกิดขึ้นควบคู่กับการใช้ทรัพยากรประโยชน์ก็ต่อเมื่อ อัตราการทดแทนสอดคล้องกับอัตราการใช้เสมอ นอกจากนี้หากสามารถกำหนดกิจกรรมที่เกื้อหนุนต่อการนำกลับมาใช้ใหม่ หรือการหาวัสดุอื่นที่มีต้นทุนต่ำ โดยใช้เทคโนโลยีที่มีประสิทธิภาพกว่าก็ย่อมจะเอื้ออำนวยให้เกิดหลักการในข้อนี้ในการพัฒนา

๒.๔ การพึ่งพาตนเอง กิจกรรมที่ทำให้ชุมชนในตำบลสามารถมีรายได้เพียงพอต่อการหล่อเลี้ยงชุมชนตนเอง โดยไม่แขวนความอยู่รอดของตนไว้กับแหล่งรายได้ภายนอก คือจุดมุ่งหมายของการพัฒนาที่สอดคล้องกับหลักการในข้อนี้ จุดเน้นคือ การลดสัดส่วนของรายได้ที่ต้องพึ่งพาภายนอกให้น้อยลง และรวมไปถึงกิจกรรมที่เอื้ออำนวยให้ประชาชนสามารถใช้กระบวนการผลิตเพื่อหล่อเลี้ยงชีวิตและนำมาซึ่งรายได้ของตนเอง โดยใช้ทรัพยากรและเทคโนโลยีที่ชุมชนมีอยู่แล้วและเป็นเจ้าของด้วย

๒.๕ คำนึงถึงลูกหลาน การพัฒนาที่ยั่งยืน คือการพัฒนาที่มีได้คำนึงถึงแต่เพียงความเจริญที่เกิดขึ้นแก่คนในปัจจุบันเท่านั้น แต่จะต้องคำนึงถึงด้วยว่าความเจริญนั้นจะส่งผลเสียต่อคนรุ่นต่อไปหรือไม่ หากส่งผลเสียหายนาก็ควรหลีกเลี่ยงไม่ดำเนินการในส่วนนั้นโดยเด็ดขาด

ขั้นตอนที่ ๖ การกำหนดวัตถุประสงค์การพัฒนาท้องถิ่น

เป็นการกำหนดผลสำเร็จที่ต้องการ โดยดำเนินการหลังจากที่ทราบภารกิจหลักที่ตำบลจะต้องทำแล้ว การวางแผนเชิงยุทธศาสตร์จะต้องกำหนดวัตถุประสงค์หรือทิศทางโดยรวมของตำบล เพื่อนำตำบลไปให้บรรลุความต้องการที่จะเป็นในอนาคต ซึ่งอาจแบ่งขั้นตอนการกำหนดวัตถุประสงค์ออกได้ ๓ ขั้นตอน คือ

ขั้นตอนที่ ๑ การวิเคราะห์ความต้องการ จะตอบสนองต่อความต้องการของประชาชนและกลุ่มผู้เกี่ยวข้องมากขึ้น การวิเคราะห์ปัญหา มุ่งที่จะจัดการกับสภาพที่บั่นทอนจุดมุ่งหมายหรือประเด็นการพัฒนาที่กำหนดไว้ การวิเคราะห์ข้อจำกัด จะทำให้ประเมินได้ว่าขอบเขตวัตถุประสงค์ควรเป็นสักเพียงใด และการวิเคราะห์ศักยภาพ เพื่อให้ทราบว่า มีทรัพยากรหรือปัจจัยใดที่เป็นประโยชน์ต่อการจัดการกับประเด็น

เพื่อการพัฒนาบ้าง ทำให้สามารถกำหนดวัตถุประสงค์ที่จะช่วยเสริมสร้างศักยภาพที่มีอยู่นั้นได้ และจะช่วยให้เกิดความเข้าใจในเรื่องพื้นฐานการพัฒนาที่มีอยู่ ที่เกี่ยวข้องกับประเด็นการพัฒนานั้นด้วย

ขั้นตอนที่ ๒ การนำเอาปัญหามาวิเคราะห์ เมื่อสำรวจและค้นปัญหาต่าง ๆ มาได้แล้ว จะต้องนำเอาปัญหาเหล่านั้นมาวิเคราะห์เพื่อค้นหาสาเหตุและความสัมพันธ์ระหว่างปัญหาต่าง ๆ ที่เกี่ยวข้องกัน จุดมุ่งหมายหรือประเด็นการพัฒนา ทั้งนี้เพราะในการกำหนดวัตถุประสงค์การพัฒนา อาจมีจุดมุ่งหมายเพื่อการแก้ไขปัญหาที่ย่อมหมายถึงการจัดการกับสาเหตุ นอกจากนี้การเข้าใจเกี่ยวกับความสัมพันธ์ระหว่างปัญหา ยังช่วยให้สามารถคาดเดาถึงผลกระทบที่ปัญหาหนึ่งอาจมีต่ออีกปัญหาหนึ่งอีกด้วย

ขั้นตอนที่ ๓ ทบทวนนโยบายที่มีอยู่ตลอดจนกำหนดวัตถุประสงค์

ขั้นตอนที่ ๗ การกำหนดยุทธศาสตร์การพัฒนาและแนวทางการพัฒนา

เมื่อได้ดำเนินการกำหนดวิสัยทัศน์ ภารกิจหลัก วัตถุประสงค์และยุทธศาสตร์การพัฒนา โดยอาศัยพื้นฐานการวิเคราะห์ SWOT แล้ว ขั้นตอนต่อไปคือ การกำหนดแนวทางการพัฒนาของตำบล ซึ่งยุทธศาสตร์การพัฒนาหมายถึง แนวคิดหรือวิธีการที่แยกคายอันบ่งบอกถึงลักษณะการเคลื่อนไหวขององค์กรว่าจะก้าวไปสู่เป้าหมายที่ต้องการในอนาคตอย่างไร

ดังนั้นยุทธศาสตร์การพัฒนา จึงเป็นกรอบชี้แนะหรือส่วนหัวกระบวนการของชุดแผนงาน ซึ่งเป็นการกำหนดวิธีการหรือขั้นตอนที่องค์การบริหารส่วนตำบลล้าภูเลือกที่จะปฏิบัติ เพื่อให้บรรลุวัตถุประสงค์ที่กำหนดไว้ แนวทางการพัฒนาที่กำหนดไว้ จะต้องนำแนวทางที่ได้ทั้งหมดมาทำการบูรณาการ เพื่อไม่ให้เกิดความซ้ำซ้อนกัน การบูรณาการแนวทางการพัฒนาจะทำให้ได้ยุทธศาสตร์การพัฒนาในด้านต่าง ๆ ที่สมบูรณ์

ขั้นตอนที่ ๘ การกำหนดเป้าหมายการพัฒนา

เป็นการกำหนดปริมาณหรือจำนวนสิ่งที่ต้องการให้บรรลุในแต่ละแนวทางการพัฒนา ภายในเวลาที่กำหนด จึงมีความเฉพาะเจาะจงในผลที่คาดว่าจะได้รับในเชิงปริมาณตามช่วงเวลาต่าง ๆ ของกระบวนการดำเนินงาน เป้าหมายที่ดีควรมีองค์ประกอบ ดังนี้

- ๑.เจือเวลา ควรระบุว่าต้องการทำอะไรให้บรรลุผลเมื่อไร
- ๒.ปริมาณ ที่ต้องการจะเกิดขึ้นในจำนวนเท่าไร
- ๓.คุณภาพ เป็นสภาพที่พึงปรารถนา
- ๔.สถานที่ เป็นการระบุถึงเขตพื้นที่ครอบคลุมที่ต้องการ
- ๕.มีความเป็นไปได้ในการใช้ทรัพยากรที่มีอยู่จริง
- ๖.ควรเป็นข้อความที่แสดงผลลัพธ์ที่เกิดขึ้นภายหลังโครงการสิ้นสุด
- ๗.กรณีที่มีเป้าหมายมากกว่าหนึ่งเป้าหมาย ควรจัดลำดับความสำคัญหรือความเร่งด่วน เพื่อให้เห็นถึงความจำเป็นเร่งด่วน

ขั้นตอนที่ ๙ การอนุมัติและการประกาศใช้แผนยุทธศาสตร์การพัฒนา

คณะกรรมการสนับสนุนการจัดทำแผนพัฒนาองค์การบริหารส่วนตำบลล้าภูจะนำผลที่ได้จากขั้นตอนที่ ๑ ถึงขั้นตอนที่ ๙ มาจัดทำร่างแผนยุทธศาสตร์การพัฒนาขององค์การบริหารส่วนตำบลล้าภูตามเค้าโครงที่กำหนด จากนั้นจะนำร่างแผนฯ เสนอต่อคณะกรรมการพัฒนาองค์การบริหารส่วนตำบลล้าภูเพื่อพิจารณาและปรับปรุงก่อนนำเสนอผู้บริหารขององค์การบริหารส่วนตำบลล้าภู แล้วผู้บริหารองค์การบริหารส่วนตำบลล้าภูจึงพิจารณาอนุมัติและประกาศใช้แผนยุทธศาสตร์การพัฒนาต่อไป

สำหรับองค์การบริหารส่วนตำบลให้ผู้บริหารท้องถิ่นเสนอร่างแผนยุทธศาสตร์การพัฒนาคณะกรรมการบริหารส่วนตำบลเพื่อให้ความเห็นชอบก่อน แล้วผู้บริหารฯจึงพิจารณาอนุมัติและประกาศใช้แผนยุทธศาสตร์การพัฒนาต่อไป

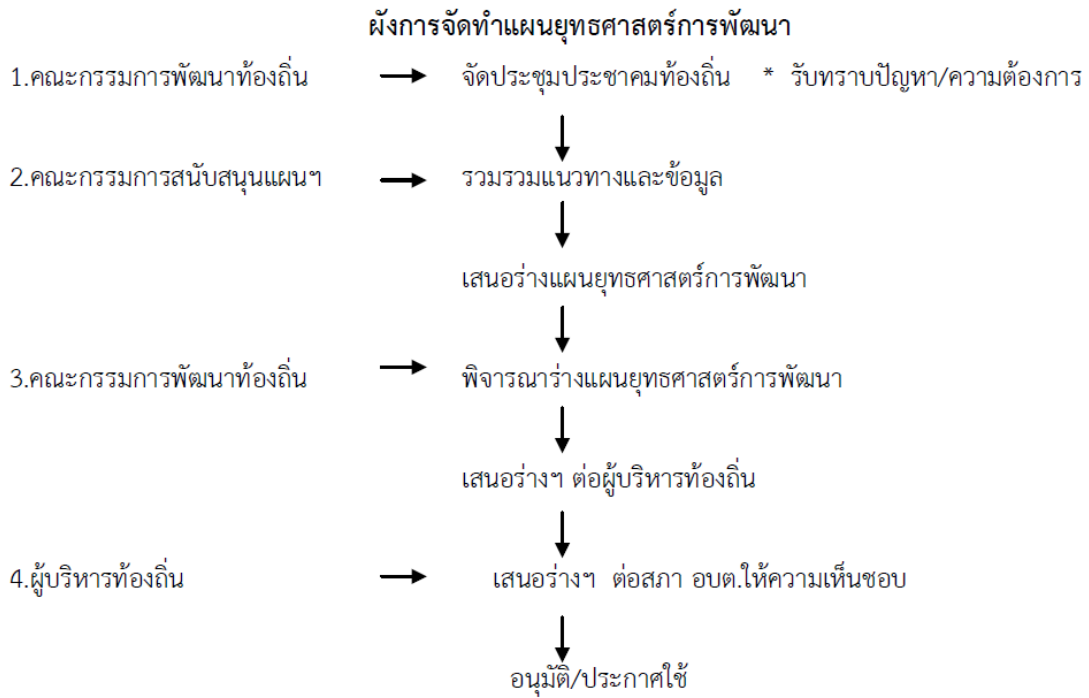

๑.๔ ประโยชน์ของการจัดทำแผนยุทธศาสตร์การ

การวางแผนและการจัดทำแผนยุทธศาสตร์ที่ดีย่อมส่งผลให้เกิดประโยชน์ดังต่อไปนี้

๑. บรรลุจุดมุ่งหมาย (Attention of Objectives) การวางแผนและการจัดทำแผนยุทธศาสตร์การพัฒนาท้องถิ่น ทุกครั้งจะมีจุดหมายปลายทาง เพื่อให้องค์กรบริหารส่วนตำบลหรือองค์การบริหารลุ่มน้ำที่กำหนด เป็นงานชิ้นแรกของการวางแผน ถ้าจุดมุ่งหมายที่กำหนดมีความชัดเจน จะทำให้การบริหารแผนมีทิศทางมุ่งตรงไปยังจุดมุ่งหมาย ที่กำหนดไว้ได้อย่างสะดวกและเกิดผลดี

๒. ประหยัด (Economical Operation) การจัดทำยุทธศาสตร์การพัฒนาท้องถิ่นเป็นการใช้สติปัญญา เพื่อคิดวิธีการให้องค์กรบริหารส่วนตำบลสามารถบรรลุถึงวัตถุประสงค์ที่คาดการณ์ไว้ ทำให้เกิดประสิทธิภาพ มีการประสานงานและร่วมกิจกรรม ที่ดำเนินมีความต่อเนื่อง ก่อให้เกิดความเป็นระบบ ทำให้การใช้ประโยชน์ จากทรัพยากรต่าง ๆ เกิดความคุ้มค่า นับว่าเป็นการลดต้นทุนที่ดี ก่อให้เกิดการใช้งบประมาณอย่างคุ้มค่า

๓. ลดความไม่แน่นอน (Reduction of Uncertainty) การจัดทำแผนยุทธศาสตร์พัฒนาท้องถิ่นช่วยลดความไม่แน่นอนในอนาคต เพราะการวางแผนยุทธศาสตร์ เป็นงานที่เกี่ยวข้องกับการคาดการณ์ล่วงหน้า เหตุการณ์ในอนาคตการจัดทำแผนยุทธศาสตร์ที่มีประสิทธิภาพ เป็นผลมาจากการวิเคราะห์พื้นฐานของ ข้อเท็จจริงที่ปรากฏขึ้น แล้วทำการคาดคะเน วิเคราะห์เหตุการณ์ในอนาคตและหาแนวทางพิจารณาป้องกัน เหตุการณ์ไม่แน่นอนที่จะเกิดขึ้นไว้แล้ว

๔. เป็นเกณฑ์ในการควบคุม (Basis of control) การจัดทำแผนยุทธศาสตร์การพัฒนาท้องถิ่นช่วยให้ ผู้บริหารได้กำหนดหน้าที่การควบคุมขึ้น ทั้งนี้ การวางแผนและการควบคุมเป็นสิ่งที่แยกกันไม่ออกเป็น กิจกรรมที่ดำเนินการควบคู่กัน อาศัยซึ่งกันและกัน คือ ถ้าไม่มีการวางแผนก็ไม่สามารถมีการควบคุม กล่าวได้ว่าแผนยุทธศาสตร์การพัฒนา สามารถกำหนดจุดมุ่งหมายและมาตรฐานการปฏิบัติงานในหน้าที่การควบคุม

๕. ส่งเสริมให้เกิดนวัตกรรมและการสร้างสรรค์ (Encourages innovation and Creativity) การจัดทำแผนยุทธศาสตร์การพัฒนาท้องถิ่น เป็นพื้นฐานในด้านการตัดสินใจ และเป็นสิ่งที่ช่วยให้เกิดแนวความคิดใหม่ ๆ (นวัตกรรม) และความคิดสร้างสรรค์ ทั้งนี้ เนื่องจากขณะที่ฝ่ายบริหารจัดการ มีการวางแผนกัน เป็นการระดมความรู้ สติปัญญาของคณะผู้ทำงาน ให้เกิดความคิดใหม่ ๆ และความคิดสร้างสรรค์ นำมาใช้ประโยชน์ และยังเป็นการสร้างทัศนคติการมองอนาคตระหว่างคณะผู้บริหาร ข้าราชการและพนักงาน ในการร่วมพัฒนาท้องถิ่น

๖. พัฒนาแรงจูงใจ (Improves Motivation) การจัดทำแผนยุทธศาสตร์ที่ดีจะเป็นการบ่งชี้ให้เห็นถึงความร่วมแรง ร่วมใจในการทำงานของคณะผู้บริหาร และยังเป็นการสร้างแรงจูงใจให้เกิดขึ้นการพัฒนาแรงจูงใจเป็นเครื่องมือที่ดีสำหรับผู้บริหารในอนาคต

๗. พัฒนาการแข่งขัน (Improves Competitive Strength) การจัดทำแผนยุทธศาสตร์การพัฒนาท้องถิ่นที่มีประสิทธิภาพ ทำให้องค์กรมีการแข่งขันกันมากกว่าองค์กรที่ไม่มีการวางแผนหรือมีการวางแผนที่ขาดประสิทธิภาพ ทั้งนี้เพราะการวางแผนจะเกี่ยวข้องกับการขยายขอบข่ายการทำงาน เปลี่ยนแปลงวิธีการทำงาน ปรับปรุงสิ่งต่าง ๆ ให้ทันต่อการเปลี่ยนแปลงที่จะเกิดขึ้นในอนาคต

๘. ทำให้เกิดการประสานงานที่ดี (Better Coordination) การจัดทำแผนยุทธศาสตร์การพัฒนาท้องถิ่นได้สร้างความมั่นใจในเรื่องเอกภาพที่จะบรรลุจุดมุ่งหมายขององค์กร ทำให้โครงการ/กิจกรรมต่างๆ ที่จัดวางไว้ มุ่งไปสู่จุดมุ่งหมายเดียวกันขององค์กร

บทที่ ๒ สภาพทั่วไปและข้อมูลพื้นฐานขององค์กรปกครองส่วนท้องถิ่น

๒.๑ ข้อมูลทั่วไป

องค์การบริหารส่วนตำบลลำภู เดิมเป็นสภาตำบล จัดตั้งขึ้นตามประกาศกระทรวงมหาดไทย เมื่อวันที่ ๑๖ ธันวาคม ๒๕๓๙ และได้ยกฐานะจากสภาตำบลเป็นองค์การบริหารส่วนตำบล เมื่อวันที่ ๒๓ กุมภาพันธ์ ๒๕๔๐ ปัจจุบันจัดเป็นองค์การบริหารส่วนตำบลขนาดกลาง

ที่ตั้ง

องค์การบริหารส่วนตำบลลำภู ตั้งอยู่ที่ หมู่ที่ ๗ ตำบลลำภู อำเภอเมืองนราธิวาส จังหวัดนราธิวาส ห่างจากที่ว่าการอำเภอเมืองนราธิวาส ๗ กิโลเมตร องค์การบริหารส่วนตำบลลำภู มีพื้นที่ทั้งสิ้นประมาณ ๒๓,๗๕๒ ไร่ (๓๗.๓๘ ตารางกิโลเมตร) พื้นที่โดยทั่วไปเป็นที่ราบลุ่มผิวดินปนทราย และดินเหนียวบางส่วนฤดูฝนมีน้ำท่วมขังในบางพื้นที่ เป็นพื้นที่ทางการเกษตร ประมาณ ๒๑,๓๖๙ ไร่ ที่อยู่อาศัย ๒,๓๕๖ ไร่ โดยมีอาณาเขตติดต่อกับพื้นที่ต่างๆ ดังนี้

ทิศเหนือ ติดต่อกับเขตตำบลโคกเคียน อำเภอเมือง จังหวัดนราธิวาส
ทิศใต้ ติดต่อกับเขตตำบลบางปอ อำเภอเมือง จังหวัดนราธิวาส
ทิศตะวันตก ติดต่อกับเขตตำบลละหาร อำเภอเมือง จังหวัดนราธิวาส
ทิศตะวันออก ติดต่อกับเขตตำบลกะลุวอ อำเภอเมือง จังหวัดนราธิวาส

เขตการปกครอง

องค์การบริหารส่วนตำบลลำภู ประกอบด้วย หมู่บ้านจำนวน ๑๑ หมู่บ้าน ได้แก่

หมู่ที่ ๑ บ้านคลองไทร	หมู่ที่ ๒ บ้านลำภู
หมู่ที่ ๓ บ้านทุ่งขนุน	หมู่ที่ ๔ บ้านโคกโก
หมู่ที่ ๕ บ้านรามมา	หมู่ที่ ๖ บ้านท่าเนียบ
หมู่ที่ ๗ บ้านกาเสาะ	หมู่ที่ ๘ บ้านปลักปลา
หมู่ที่ ๙ บ้านทุ่งงาย	หมู่ที่ ๑๐ บ้านทุเรียนนก
หมู่ที่ ๑๑ บ้านบาโจ	

ข้อมูลทั่วไปด้านประชากร

จำนวนประชากร

หมู่ที่	ชื่อหมู่บ้าน	จำนวนครัวเรือน	จำนวนประชากร		
			ชาย	หญิง	รวม
	ทะเบียนบ้านกลาง	๑	๕๐๕	๔๖๓	๙๖๘
๑	บ้านคลองไทร	๓๒๐	๕๘๐	๕๕๗	๑,๑๓๗
๒	บ้านลำภู	๓๒๖	๓๖๗	๔๒๖	๗๙๓
๓	บ้านทุ่งขนุน	๓๓๒	๖๓๐	๗๐๘	๑,๓๓๘
๔	บ้านโคกโก	๒๐๓	๒๗๑	๒๙๔	๕๖๕
๕	บ้านรามา	๑๘๑	๔๑๑	๔๒๐	๘๓๑
๖	บ้านทำเนียบ	๒๓๐	๖๐๘	๖๓๗	๑,๒๔๕
๗	บ้านกาเสาะ	๑๙๑	๒๗๖	๓๐๐	๕๗๖
๘	บ้านปลักปลา	๗๗๖	๘๔๖	๗๓๖	๑,๕๘๒
๙	บ้านทุ่งงาย	๒๐๓	๔๐๔	๔๑๗	๘๒๑
๑๐	บ้านทุเรียนนก	๔๐๓	๕๓๒	๕๒๕	๑,๐๕๗
๑๑	บ้านบาโจ	๕๒๑	๘๑๐	๘๕๑	๑,๖๖๑
	รวม	๓,๖๘๗	๖,๒๔๐	๖,๓๓๔	๑๒,๕๗๔

(ข้อมูลจาก : สำนักงานทะเบียนราษฎร์ ณ เดือนพฤษภาคม ๒๕๕๗)

จำนวนประชากรแยกตามกลุ่มอายุ

กลุ่มอายุ(ปี)	ชาย	หญิง	รวม	ร้อยละ
๐-๑	๖๑	๗๖	๑๓๗	๑.๔๑
๑-๔	๓๕๓	๓๑๓	๖๖๖	๖.๘๖
๕-๙	๔๖๓	๓๔๘	๘๑๑	๘.๓๖
๑๐-๑๔	๔๒๐	๓๖๒	๗๘๒	๘.๐๖
๑๕-๑๙	๔๖๕	๓๘๙	๘๕๔	๘.๘๐
๒๐-๒๔	๓๔๒	๓๔๗	๖๘๙	๗.๑๐
๒๕-๒๙	๒๘๔	๓๖๘	๖๕๒	๖.๗๒
๓๐-๓๔	๓๑๒	๓๖๕	๖๗๗	๖.๙๘
๓๕-๓๙	๒๗๒	๓๒๒	๕๙๔	๖.๑๒
๔๐-๔๔	๓๐๕	๓๖๐	๖๖๕	๖.๘๕
๔๕-๔๙	๒๙๔	๓๓๓	๖๒๗	๖.๔๖
๕๐-๕๔	๒๘๑	๓๓๐	๖๑๑	๖.๖๓
๕๕-๕๙	๒๓๗	๒๓๑	๔๖๘	๔.๘๒
๖๐-๖๔	๑๘๐	๒๑๔	๓๙๔	๔.๐๖
๖๕-๖๙	๑๒๕	๑๗๓	๒๙๘	๓.๐๗
๗๐-๗๔	๙๙	๑๓๐	๒๒๙	๒.๓๖
๗๕-๗๙	๑๑๐	๑๓๑	๒๔๑	๒.๔๘
๘๐-๘๔	๕๙	๘๑	๑๔๐	๑.๔๔
๘๕ ปีขึ้นไป	๘๔	๘๖	๑๗๐	๑.๗๕
รวม	๔,๗๔๖	๔,๙๕๙	๙,๗๐๕	๑๐๐

(ข้อมูลจาก : โรงพยาบาลส่งเสริมสุขภาพตำบลลำภู ฦ ๓๑ ธันวาคม ๒๕๕๖)

ตารางเปรียบเทียบจำนวนประชากร ระหว่างปี ๒๕๕๕ - ๒๕๕๗

หมู่ที่	ปี ๒๕๕๕				ปี ๒๕๕๖					ปี ๒๕๕๗				
	ชาย	หญิง	รวม	ครัวเรือน	ชาย	หญิง	รวม	เพิ่ม + ลด-	ครัวเรือน	ชาย	หญิง	รวม	เพิ่ม + ลด-	ครัวเรือน
ทะเบียนกลาง	๕๑๒	๔๖๙	๙๘๑	๒	๕๑๒	๔๖๖	๙๗๘	+๓	๑	๕๐๕	๔๖๓	๙๖๘	-๑๐	๑
๑	๕๖๖	๕๕๓	๑,๑๑๙	๓๑๒	๕๗๑	๕๕๑	๑,๑๒๒	+๓	๓๑๗	๕๘๐	๕๕๗	๑,๑๓๗	+๑๕	๓๒๐
๒	๓๘๒	๔๒๙	๘๑๑	๓๑๒	๓๗๗	๔๒๙	๘๐๖	-๕	๓๑๗	๓๖๗	๔๒๖	๗๙๓	-๑๓	๓๒๖
๓	๖๑๖	๖๙๖	๑,๓๑๒	๓๒๓	๖๒๖	๖๙๓	๑,๓๑๙	+๗	๓๒๙	๖๓๐	๗๐๘	๑,๓๓๘	+๒๖	๓๓๒
๔	๒๖๙	๒๖๖	๕๓๕	๑๙๐	๒๖๓	๒๘๕	๕๔๘	-๑๗	๑๙๕	๒๗๑	๒๘๔	๕๖๕	+๓๑	๒๐๓
๕	๓๘๔	๔๐๕	๗๘๙	๑๗๓	๔๐๓	๔๑๔	๘๑๗	+๒๘	๑๘๑	๔๑๑	๔๒๐	๘๓๑	+๑๔	๑๘๑
๖	๕๙๑	๖๑๐	๑,๒๐๑	๒๒๐	๕๙๘	๖๒๒	๑,๒๒๐	+๒๙	๒๒๖	๖๐๘	๖๓๗	๑,๒๔๕	+๓๗	๒๓๐
๗	๒๖๕	๒๘๕	๕๕๐	๑๘๖	๒๗๒	๒๙๖	๕๖๘	+๑๘	๑๘๕	๒๗๖	๓๐๐	๕๗๖	+๒๖	๑๙๑
๘	๗๙๘	๗๐๖	๑,๕๐๔	๖๙๖	๘๒๗	๗๒๕	๑,๕๕๒	+๔๘	๗๓๓	๘๔๖	๗๓๖	๑,๕๘๒	+๗๘	๗๗๖
๙	๓๙๐	๓๙๖	๗๘๖	๑๙๓	๓๙๕	๔๐๒	๗๙๗	+๑๑	๑๙๙	๔๐๔	๔๑๗	๘๒๑	+๒๔	๒๐๓
๑๐	๕๒๓	๕๑๔	๑,๐๓๗	๓๗๓	๕๒๕	๕๑๕	๑,๐๔๐	+๓	๓๘๐	๕๓๒	๕๒๕	๑,๐๕๗	+๒๐	๔๐๓
๑๑	๔๔๙	๗๘๑	๑,๒๓๐	๔๔๙	๗๗๑	๘๑๕	๑,๕๘๖	+๓๖๖	๔๘๙	๘๑๐	๘๕๑	๑,๖๖๑	+๑๓๑	๕๒๑

ข้อมูลประชากรจากการสำรวจเพิ่มอนามัยครอบครัว จำนวน ๙,๗๐๕ คน แยกเป็น ชาย ๔,๗๔๖ คน และ หญิง ๔,๙๕๙ คน แบ่งเป็นกลุ่มเป้าหมาย ดังนี้

- | | | |
|---|----------------|--------------|
| ๑. เด็กอายุ ๐-๖ ปี | จำนวน ๗๑๓ คน | ร้อยละ ๗.๓๖ |
| ๒. กลุ่มวัยเรียนอายุ ๖-๑๔ ปี | จำนวน ๑,๔๑๘ คน | ร้อยละ ๑๔.๖๑ |
| ๓. กลุ่มวัยรุ่นอายุ ๑๕-๒๔ ปี | จำนวน ๑,๕๕๓ คน | ร้อยละ ๑๕.๙๐ |
| ๔. กลุ่มหญิงวัยเจริญพันธุ์ที่อยู่กินกับสามี | จำนวน ๑,๖๓๔ คน | ร้อยละ ๑๖.๘๓ |
| ๕. กลุ่มหญิงตั้งครรภ์ | จำนวน ๑๒๑ คน | ร้อยละ ๑.๒๔ |
| ๖. กลุ่มผู้สูงอายุ ๖๐ ปีขึ้นไป | จำนวน ๑,๔๗๒ คน | ร้อยละ ๑๕.๑๖ |
| ๗. กลุ่มโรคเรื้อรัง | จำนวน ๑,๑๖๗ คน | ร้อยละ ๑๒.๐๔ |
| ๘. กลุ่มพิการ/ด้อยโอกาส | จำนวน ๑๖๗ คน | ร้อยละ ๑.๗๒ |

การศึกษา

โรงเรียนประถมศึกษา ๔ แห่ง

- โรงเรียนวัดลำภู
- โรงเรียนบ้านรามมา
- โรงเรียนบ้านท่าเนียบ
- โรงเรียนบ้านปลักปลา

โรงเรียนมัธยมศึกษา ๑ แห่ง (โรงเรียนขยายโอกาส ประถมศึกษา - มัธยมศึกษาตอนต้น)

- โรงเรียนวัดโคกโก

โรงเรียนสอนศาสนา ๑ แห่ง

- โรงเรียนสาธิตอัสลามียะห์ หมู่ที่ ๖

สาธารณสุข

โรงพยาบาลส่งเสริมสุขภาพตำบล ๑ แห่ง

- โรงพยาบาลส่งเสริมสุขภาพตำบลลำภู ตั้งอยู่หมู่ที่ ๒ รับผิดชอบ ๑๑ หมู่บ้าน

ความปลอดภัยในชีวิตและทรัพย์สิน

- ที่พักสายตรวจ ๑ แห่ง คือ ที่พักสายตรวจบ้านปลักปลา ตั้งอยู่หมู่ที่ ๘

ทรัพยากรธรรมชาติ

- มีแม่น้ำไหลผ่าน ๒ คือ ๑. แม่น้ำยะกัง ไหลผ่านหมู่ที่ ๑,๗,๑๐ และ ๑๑
๒. แม่น้ำบางนรา ไหลผ่านหมู่ที่ ๙ บ้านทุ่งงาย
- มีลำคลองจำนวน ๕ สาย คือ คลองแม่ค้อ, คลองแม่กง, คลองแม่ลำภู, คลองบางเค็ม, คลองแม่บังหยัง

การคมนาคม

- ทางหลวงแผ่นดิน ๓ สาย
 ๑. ทางหลวงแผ่นดินหมายเลข ๔๐๕๕ ถนนสายนราธิวาส - ระแงะ
 ๒. ทางหลวงแผ่นดินหมายเลข ๔๒ ถนนสายนราธิวาส - ปัตตานี
 ๓. ทางหลวงแผ่นดินสายเลี่ยงเมืองนราธิวาส - ปัตตานี
- ถนน คสล. จำนวน ๓๙ สาย
- ถนนลาดยาง จำนวน ๒๕ สาย
- ถนนหินคลุก จำนวน ๑๐ สาย
- ถนนลูกรัง จำนวน ๓ สาย
- ถนนหินคลุกคอนกรีต จำนวน ๕ สาย

สถาบันทางศาสนา

- วัด ๓ แห่ง
- มัสยิด ๙ แห่ง
- สุเหร่า ๙ แห่ง
- วัดคาทอลิก ๑ แห่ง

สถานที่สำคัญในพื้นที่

ชื่อหน่วยงาน/กลุ่มองค์กร	สถานที่ตั้ง
๑) มัสยิดบูเกะกุนุง	หมู่ที่ ๑ บ้านคลองไทร
๒) ศาลพ่อท่านบางเค็ม	หมู่ที่ ๒ บ้านลำภู
๓) วัดลำภู	หมู่ที่ ๒ บ้านลำภู
๔) โรงเรียนวัดลำภู	หมู่ที่ ๒ บ้านลำภู
๕) มัสยิดดารุสสาลาม	หมู่ที่ ๓ บ้านทุ่งขนุน
๖) พระพุทธทักษิณมิ่งมงคล(วัดเขากง)	หมู่ที่ ๓ บ้านทุ่งขนุน
๗) วัดโคกโก	หมู่ที่ ๔ บ้านโคกโก
๘) โรงเรียนวัดโคกโก	หมู่ที่ ๔ บ้านโคกโก
๙) โรงเรียนบ้านรามมา	หมู่ที่ ๕ บ้านรามมา
๑๐) โรงเรียนบ้านท่าเนียบ	หมู่ที่ ๖ บ้านท่าเนียบ
๑๑) มัสยิดตะวาเนีย	หมู่ที่ ๕ บ้านรามมา
๑๒) มัสยิดดารุสลาะห์	หมู่ที่ ๖ บ้านท่าเนียบ
๑๓) โรงเรียนสาธิตอิสลามียะห์(ปอเนาะ)	หมู่ที่ ๖ บ้านท่าเนียบ
๑๔) มัสยิดอิสลามียะห์	หมู่ที่ ๗ บ้านกาเสา
๑๕) มัสยิดอัลรอปีตอดุลอิสลามียะห์	หมู่ที่ ๘ บ้านปลักปลา
๑๖) สถานศึกษาอิสลามอัลรอปีตอดุลอิสลามียะห์(ปอเนาะ)	หมู่ที่ ๘ บ้านปลักปลา
๑๙) มัสยิดตันหยงลูไล๊ะ	หมู่ที่ ๙ บ้านทุ่งงาย
๑๘) มัสยิดดารุสสาลาม	หมู่ที่ ๑๐ บ้านทุเรียนนก
๑๙) มัสยิดอัลมาญีดี	หมู่ที่ ๑๑ บ้านบาโจ
๒๐) โรงเรียนบ้านปลักปลา	หมู่ที่ ๑๐ บ้านทุเรียนนก
๒๑) ศูนย์บริการทางสังคมแบบมีส่วนร่วม(ซีซี)	หมู่ที่ ๒ บ้านลำภู
๒๒) ศูนย์ข้าวชุมชน	หมู่ที่ ๔ บ้านโคกโก
๒๓) ชมรมผู้สูงอายุบ้านลำภู	หมู่ที่ ๒ บ้านลำภู

อาสาสมัครสาธารณสุขตำบลลำภู(อสม.) ประกอบด้วยสมาชิกจำนวน ๑๔๘ คน

นายวิเชียร ฉาน้ำ ประธานอาสาสมัครสาธารณสุขมูลฐานตำบลลำภู

หมู่ที่	ประธาน ม. หมู่บ้าน	จำนวน อสม.(คน)
๑	นางทัศนีย์ ศรีระนำ	๑๗
๒	นางวิภา ศรีสุวรรณ	๑๓
๓	นางเสาวนีย์ อรุณทิพย์	๑๒
๔	นายวิเชียร ฉาน้ำ	๑๔
๕	นายคอละ ฮามะ	๑๐
๖	นายอับดุลฮาเล็ง เจ๊ะเต๊ะ	๑๔
๗	นายมีอลี บือราเฮง	๑๐
๘	นายนิอูมา วาเต๊ะ	๑๓
๙	นางประดับ ศรีชัย	๑๖
๑๐	นางเยาวดี วาแม็ง	๑๖
๑๑	นายอัมพันธ์ ทองเทพ	๑๓

ร้านขายซ่อมรถยนต์ ซ่อมมอเตอร์ไซค์ในตำบลลำภู

- ร้านมานพ ตั้งอยู่ที่ ๑๓๔/๒ หมู่ที่ ๑๐
- ร้านวิไลพร ตั้งอยู่ที่ ๑๒๘ หมู่ที่ ๑
- ร้านอาชีรี ตั้งอยู่ที่ ๗๕ หมู่ที่ ๒
- ร้านมนูญ ตั้งอยู่ที่ ๘๘/๑ หมู่ที่ ๒
- ร้านซีพมอเตอร์ ตั้งอยู่ที่ ๔๒/๔๖ หมู่ที่ ๘
- ร้านแวร์มอเตอร์ ตั้งอยู่ที่ ๔๔/๔ หมู่ที่ ๘
- ร้านอับดุลฮะ ตั้งอยู่ที่ ๗๐ หมู่ที่ ๘
- ร้านมะการช่าง ตั้งอยู่ที่ ๑๓๘ หมู่ที่ ๘
- ร้าน ช การช่าง ตั้งอยู่ที่ ๔๕ หมู่ที่ ๑๐
- ร้านธานี กานารักษ์ ตั้งอยู่ที่ ๔๒/๒๑ หมู่ที่ ๑๑

ปั้มน้ำมันในตำบลลำภู

- หจก.ยางไทยใต้ ตั้งอยู่ที่ ๑๗๓/๓ หมู่ที่ ๑๐
- หจก.ทิพวรรณปิโตรเลียม ตั้งอยู่ที่ ๕ หมู่ที่ ๗

ร้านกาแฟในตำบลลำภู

- หจก.ยางไทยใต้ ร้านอเมซอล ตั้งอยู่ที่ ๑๔๗/๓ หมู่ที่ ๑๐
- หจก.ทิพวรรณปิโตรเลียม ร้านอินทนิล ตั้งอยู่ที่ ๕ หมู่ที่ ๗

ร้านอาหารในตำบลลำภู

- ร้านอาหารบ้านสวนกาเสาะ ตั้งอยู่ที่ ๑/๓ หมู่ที่ ๗
- ร้านอาหารครัวลำภู ตั้งอยู่ที่ ๘๘/๑ หมู่ที่ ๒
- ร้านอาหารครัวชั้นทอง ตั้งอยู่ที่ ๑๖๐/๒ หมู่ที่ ๒
- ร้านอาหารเจ้าเล็ก ตั้งอยู่ที่ ๕๒/๒ หมู่ที่ ๘
- ร้านอาหารเจ้าญา ตั้งอยู่ที่ ๑๓๐ หมู่ที่ ๒
- ร้านอาหารเปี้ยกมะขามโค้ง ตั้งอยู่ที่ ๒๐๓/๒ หมู่ที่ ๑๐
- โรงเปียร์ ตั้งอยู่ที่ หมู่ที่ ๘
- ร้านครัวต้นตาล ตั้งอยู่ที่ ๕๘/๓ หมู่ที่ ๔

ร้านขายของชำในตำบลลำภู

- ร้านปันทยา ตั้งอยู่ที่ ๔๒/๕๒ หมู่ที่ ๘
- ร้านอดุลย์ ตั้งอยู่ที่ ๔๖/๑ หมู่ที่ ๘
- ร้านแดง เทพโษะ ตั้งอยู่ที่ ๗๓ หมู่ที่ ๒
- ร้านรื่นฤดี ตั้งอยู่ที่ ๑๑๒ หมู่ที่ ๒
- ร้านลุงนุ้ย ตั้งอยู่ที่ ๑๘/๔ หมู่ที่ ๒
- ร้านชลัค ตั้งอยู่ที่ ๑๘ หมู่ที่ ๒
- ร้านมะยุเห็ด ตั้งอยู่ที่ ๙๘/๔ หมู่ที่ ๑๑
- ร้านประเสริฐ ตั้งอยู่ที่ ๑๗๔/๓ หมู่ที่ ๑๐
- ร้านวาโษะ ตั้งอยู่ที่ ๘๐ หมู่ที่ ๑๑
- ร้านไรรุ่ง ตั้งอยู่ที่ ๒๔/๘ หมู่ที่ ๑๑
- ร้านมีเนาะ ตั้งอยู่ที่ ๔๖/๒ หมู่ที่ ๖

การประกอบอาชีพที่สำคัญ ได้แก่

๑. รับจ้างทั่วไป
๒. เกษตรกรรม

ประเพณี

ประเพณีของชาวไทยพุทธ ได้แก่

ประเพณีชิงเปรต การชิงเปรตเป็นประเพณีเนื่องในเทศกาลเดือนสิบของชาวไทยพุทธที่นับถือศาสนาพุทธ โดยจัดในวัดทุกวัด ในวันแรม ๑๔ ค่ำ หรือ ๑๕ ค่ำ เดือน ๑๐ โดยทำร้านจัดสำหรับอาหารคาวหวาน ไปวางเพื่ออุทิศส่วนกุศลไปให้เปรตชน (ปู่ ย่า ตา ยาย และบรรพบุรุษที่ล่วงลับไปแล้ว) ร้านที่วางอาหารเรียกว่าร้านเปรต สร้างไว้กลางวัดยกเสาสูง ๔ เสาบ้าง เสาเดียวบ้าง และนิยมจัดทำร้านเปรต ๒ ร้าน โดยแบ่งออกเป็นร้านเสาสูง สำหรับคนหนุ่มสาว ที่มีกำลังวังชาในการปีนป่าย อีกร้านเป็นเสาเตี้ยสูงแค่อว สำหรับให้เด็กและผู้หญิง ได้แย่งชิงเพื่อความสนุกสนานบนร้านเปรตจะมีสายสิญจน์วงล้อมไว้รอบและต่อยาวไปจนถึงที่พระสงฆ์นั่งทำพิธีกรรม เมื่อทำพิธีเสร็จแล้วจะมีผู้ตีระฆังให้สัญญาณบรรดาผู้มาร่วมทำบุญก็จะเข้าไปรุมแย่งสิ่งของอาหารคาวหวานที่อยู่บนร้านเปรตอย่างสนุกสนานซึ่งเรียกว่า

ชิงเปรต

ประเพณีบังกุลบัว การบังกุลบัวคือการทำบุญระลึกถึงญาติที่ล่วงลับไปแล้วและนำกระดูกมาบรรจุไว้ในบัว(ที่บรรจุอัฐิ) ประจำหมู่บ้านในแต่ละวัดหรือบัวประจำตระกูล มีขึ้นระหว่างเดือน ๕ แรม ๑ ค่ำ ของทุกปีเป็นต้นไป ถือเป็นประเพณีของหมู่บ้านโดยเมื่อถึงวันบังกุลบัวญาติพี่น้องลูกหลานที่ไปประกอบอาชีพหรือไปอยู่ต่างถิ่น จะพร้อมใจกันกลับบ้านเพื่อทำบุญในวันนี้และจะมีการทำความสะอาดตกแต่งบัว บางที่เรียกประเพณีนี้ว่า **ทำบุญรดน้ำบัว**

ประเพณีลาซัง ลาซัง เป็นประเพณีประจำของชาวพุทธ กินชนมจีน ประเพณีเกิดขึ้นเนื่องจากความเชื่อเรื่องที่น่า เรื่องแม่โพสพ โดยเชื่อว่าถ้าจัดทำพิธีนี้แล้วจะทำให้หน้าข้าวปีต่อไปงอกงาม ให้ผลผลิตสูง เพราะชาวนารู้คุณค่าหน้าที่นาและแม่โพสพ หลังจากที่เก็บเกี่ยวข้าวแล้วเสร็จ ผู้นำชุมชนก็กำหนดวันลาซัง พร้อมนิมนต์พระจากวัดใกล้ ๆ ๓ - ๕ รูป เพื่อทำพิธีทางศาสนา หลังเสร็จพิธีแล้วชาวบ้านจะนำขนมจีนมาถวายพระ เมื่อพระฉันเสร็จผู้มาร่วมงานก็จะร่วมรับประทานอาหาร คือ ขนมจีนร่วมกัน ในภาคบ่ายจะมีกิจกรรมการเล่นต่าง ๆ เป็นการสนุกสนาน เช่น ชักกะเย่อ แอ้ชิงรู ขนวัว (ปัจจุบันไม่ค่อยจัดแล้ว) ตีไก่ เล่นไฟ เล่นลูกกอล์ฟ(ลูกเต๋า) เล่นโป

ประเพณีลากพระ ลากพระ หรือชักพระ จะกระทำกันหลังจากวันมหาอาราธนาพระพุทธรูปขึ้นประดิษฐานบนบุษบกที่วางอยู่เหนือรถหรือล้อเลื่อน แล้วแห่แห่นชักลากไปตามถนนไปรวมกัน ณ จุดที่นัดหมายอาจจะเป็นวัดใดวัดหนึ่งหรือสถานที่ที่ผู้จัดงานกำหนดไว้ รถหรือล้อเลื่อนนั้น ชาวบ้านมักเรียกว่า เรือพระ ปกติจะตกแต่งเป็นรูปเรือ โดยใช้คนลากเชือกเป็น ๒ สาย บนเรือพระจะมีคนตีโพน การตีโพนนั้นเพื่อปลุกใจให้ชาวบ้านกระตือรือร้นมาร่วมพิธีลากพระ และเรียกให้ชาวบ้านที่อยู่แนวถนนได้มาร่วมพิธีเท่าที่มีเวลา อาจจะเพียงช่วงระยะทาง ๑๐ - ๒๐ เมตร และร่วมทำบุญตามศรัทธา เมื่อเรือแต่ละลำเดินทางไปถึงจุดนัดหมาย ก็จะมีพิธีกรรมและกิจกรรมโดยชาวบ้านจะนำอาหารถวายพระสงฆ์ที่มาพร้อมกับเรือพระหรือพระสงฆ์ที่ชาวบ้านนิมนต์มาเพื่อร่วมงานลากพระ เมื่อพระฉันเสร็จแล้ว ชาวบ้านก็จะร่วมรับประทานอาหาร และร่วมกิจกรรมเพื่อความสนุกสนานและความสามัคคี กิจกรรมที่จัดงานประเพณีลากพระ ได้แก่ การประกวดเรือพระ การแข่งขันตีโพนหรือกลองใหญ่ แข่งขันชั้ดตัม แข่งขันกีฬาพื้นบ้าน

ประเพณีกินวาน หมายถึง การให้वानให้เพื่อนบ้านมาช่วยลงแรงทำงานอย่างใดอย่างหนึ่ง เพื่อให้งานหนักหรืองานเร่งด่วนสำเร็จลุล่วงทันการ โดยผู้ที่ร่วมลงแรงไม่คิดค่าแรง งานบางอย่างอาจผลัดเปลี่ยนช่วยกันทำเป็นบ้านๆ ไป เช่นเดียวกับทางภาคกลางที่เรียกว่า **ลงแขก** การให้वानใช้วิธีบอกกล่าวกันด้วยวาจา ผู้ให้วานอาจจะไปบอกด้วยตนเองหรือมอบหมายให้คนอื่นไปบอกแทน จึงเรียกการให้วานนี้ว่าออกปากและถือ

นี้ กำลังสูญหายไปเนื่องจากมีเครื่องกลมาทำหน้าที่แทนแรงคน จึงหลงเหลืออยู่ในกลุ่มเครือญาติ เพื่อนสนิท กลุ่มเล็กหรือในกลุ่มคนยากจนที่ไม่มีกำลังที่จะจัดซื้อเครื่องมือกล

ประเพณีของชาวไทยมุสลิม ได้แก่

มาแกบูโละ มาแกบูโละ เป็นภาษาท้องถิ่น แปลว่า กินเหนียว ประเพณีการกินเหนียวของชาวไทยที่นับถือศาสนาอิสลาม จะใช้ในหลายโอกาสเช่นแต่งงานและเข้าสู่หน้ตคำว่า กินเหนียว มิใช่ว่าเจ้าของจะบริการอาหารเฉพาะข้าวเหนียวเท่านั้น แต่เป็นการเลี้ยงอาหารธรรมดาทั่วไปนั่นเอง

การเข้าสู่หน้ต เป็นหลักการของศาสนาอิสลาม อันเกี่ยวเนื่องกับเรื่องความสะอาด คือการขลิบ ผิวหนัง หุ้มส่วนปลายอวัยวะเพศชายหรือเรียกตามภาษาท้องถิ่นว่า มาโชะยารี ซึ่งจะกระทำแก่เด็กชายที่มีอายุระหว่าง ๒ - ๑๐ ปี ส่วนการจัดเลี้ยงอาหารในวันเข้าสู่หน้ต ถือว่าเป็นประเพณีอย่างหนึ่ง

พิธีถือศีลอด (ถือบวช) เมื่อถึงเดือน รอมฎอน หรือ เดือนที่ ๙ ของปีฮิจเราะห์ศักราชการ ชาวไทยที่นับถือศาสนาอิสลามทุกคนจะถือศีลอด นับเป็นเวลา ๑ เดือนเต็ม ในช่วงระยะเวลาดังกล่าวจะไม่ให้อาหารและน้ำ หรือน้ำลายล่องล้ำเข้าไปในลำคอบนตั้งแต่ตะวันสางไปจนถึงตะวันลับขอบฟ้า และจะเริ่มรับประทานอาหารเมื่อถึงเวลา (ประมาณ ๖ โมงเย็นล่องไปแล้ว) จนถึงก่อนสว่าง เหตุผลที่ศาสนาอิสลามได้บัญญัติไว้เช่นนี้ ก็เพื่อให้ชาวมุสลิมได้รู้สำนึกความอดอยากและความยากจนว่าในยามที่คนเราต้องอดอาหารนั้น จะมีความทุกข์ทรมานใดเพียงใด เพื่อคนร่ำรวยจะได้เกิดจิตสำนึกมีความเอื้อเฟื้อเผื่อแผ่แล้วให้การช่วยเหลือหรือบริจาคทาน (ซากัด) แก่คนยากจน เมื่อครบกำหนด ๑ เดือน จะเป็นวันออกบวชหรือที่เรียกว่า วันฮารีรายอ หรือ อี้ฎิลฟิตรี เพื่อฉลองการกลับมาสู่การดำเนินชีวิตตามปกติของมวลมุสลิมทั่วโลก หลังจากที่ได้ประสบความสำเร็จในการถือศีลอดอย่างเคร่งครัดตามบทบัญญัติของศาสนาในวันนี้ยังจัดให้มีการบริจาคทานแก่บุคคล ๘ ประเภท เช่น คนยากจน คนอนาถา และคนพิการทั่วไป ฯลฯ รวมทั้งร่วมกันบริจาคเพื่อสิ่งอันเป็นสาธารณประโยชน์อีกด้วย

- ข้อปฏิบัติของชาวมุสลิมในวันอี้ฎิลฟิตรี มีดังนี้
- ๑.ชำระร่างกายให้สะอาด
 - ๒.เยี่ยมเยียนพบปะบิดา มารดา และญาติพี่น้อง พร้อมกับขออโหสิกรรม
 - ๓.ไปละหมาดร่วมกันที่มีสยิดในภาคเช้า
 - ๔.เยี่ยมเยียนครู อาจารย์ และมิตรสหาย เพื่อขออโหสิกรรมซึ่งกันและกัน
 - ๕.ไปเยี่ยมกุโบว์ (สุสาน) เพื่อทำความสะอาดและสวดอ้อนวอนต่อพระผู้เป็นเจ้าของเจ้าได้โปรด แม่เมตตาแก่วิญญาณของผู้ล่วงลับไปแล้ว

วันฮารีรายอ มีอยู่ ๒ วัน คือ

๑.วันอี้ฎิลฟิตรี หรือที่เรียกว่า วันฮารีรายอ เป็นวันรื่นเริงเนื่องจากการสิ้นสุดการถือศีลอดในเดือนรอมฎอน เป็นการกลับเข้าสู่สภาพเดิม คือ สภาพที่ไม่ต้องอดอาหาร ไม่ต้องอดน้ำ ฯลฯ อีกต่อไป

วันอี้ฎิลฟิตรีตรงกับวันที่หนึ่งของเดือนเซวาล ซึ่งเป็นเดือนที่ ๑๐ ทางจันทรคติ

๒.วันอี้ฎิลอัดฮา หรือที่เรียกว่า วันฮารีรายอหัจญ์ หมายถึง วันรื่นเริงเดือนซุลอิจญะเป็นเวลาเดียวกับการประกอบพิธีหัจญ์ ณ นครเมกกะของมุสลิมทั่วโลก ดังนั้น ชาวไทยมุสลิมจึงนิยมเรียกวันตรุษนี้ว่าวันฮิดใหญ่หรือวันรายอหัจญ์ ชาวไทยมุสลิมในจังหวัดนราธิวาส ได้จัดพิธีละหมาดร่วมกันในเวลาเช้าหลังจากนั้นจะร่วมกันกรูบ่าน (เชือดสัตว์ เช่น โค แพะ แกะ) เพื่อแจกจ่ายให้คนแก่ยากจนหรือจัดงานเลี้ยงตามบ้านโดยเชิญญาติพี่น้องมิตรสหายรับประทานอาหารร่วมกัน

วัดเมาลิต เมาลิต เป็นภาษาอาหรับ แปลว่า เกิด ที่เกิด หรือวันเกิดซึ่งหมายถึง วันสมภพ ของ นบีมุฮัมมัด ตรงกับวันที่ ๑๒ ของเดือนรอบีอุลอาวาล หรือเดือนที่ ๓ ตามปฏิทินอาหรับ วันเมาลิต นอกจากจะเป็นวัน

-๒๖-

เฉลิมฉลองเนื่องในวันสมภพของนบีมุฮัมมัดแล้ว ยังเป็นการรำลึกถึงวันที่ท่านลัยจากนครเมกกะห์ไปสู่นครมาดีนะห์ และเป็นวันมรณกรรมของท่านอีกด้วย กิจกรรมต่าง ๆ ในวันเมาลิต ได้แก่ การอัญเชิญคัมภีร์ อัน -กรุอ่าน การแสดงปาฐกถาธรรม การแสดงนิทรรศการ การเลี้ยงอาหาร ฯลฯ

วันอาซุรอ อาซุรอ เป็นภาษาอาหรับ หมายถึง วันที่ ๑๐ ของเดือนมุฮัรรอ ซึ่งในเดือนศักราชอิสลามในสมัยท่านนบีนุส ได้เกิดน้ำท่วมใหญ่ยังความเสียหายแก่ทรัพย์สินไร่นาของประชาชนทั่วไปทำให้เกิดการขาดอาหารบริโภค จึงประกาศให้ผู้ที่มีสิ่งของเหลือพอจะรับประทานได้ ให้เอามากองกัน เนื่องจากต่างคนต่างมีของคนละอย่างไม่เหมือนกัน ท่านนบีนุสให้เอาของเหล่านั้นมากวนเข้าด้วยกัน สวากของท่านก็ได้รับประทานอาหารโดยทั่วกันและเหมือนกัน ในสมัยท่านนบีมุฮัมมัด (ศ็อล) ได้เกิดเหตุการณ์ทำนองเดียวกันขณะที่กองทหารของท่านกลับจากการรบที่บาดัร ปรากฏว่าทหารมีอาหารไม่พอกิน ท่านนบีมุฮัมมัด (ศ็อลอด) จึงใช้วิธีการของท่านนบีนุสโดยให้ทุกคนเอาข้าวที่รับประทานได้มากวนเข้าด้วยกัน แล้วแบ่งกันรับประทานในหมู่ทหาร

ขนบธรรมเนียมการเคารพ ชาวไทยที่นับถือศาสนาอิสลาม เมื่อพบปะกันก็จะกล่าวว่า “อัสลามูออลัยกุม” (ขอความสันติจงมีแต่ท่าน) และมีการตอบรับ “ออลัยกุมมุสลาม” (ความสันติจงมีแก่ท่านเช่นกัน) และยื่นมือสัมผัสกัน และบางครั้งก็ยกมาลูบหน้า บางครั้งก็มาแตะบริเวณหน้าอกผู้ชายให้สัมผัสระหว่างชายด้วยกัน และผู้หญิงให้สัมผัสมือระหว่างผู้หญิงด้วยกัน ส่วนบุคคลอื่น ๆ โดยทั่วไปให้ใช้การไหว้ หรือจับมือกัน

ประมวลผลการวิเคราะห์ปัญหาด้านสุขภาพของหมู่บ้าน

จากการระดมความคิดเห็นจากตัวแทนของกลุ่มต่าง ๆ โดยใช้เวทีการอบรม “โครงการจัดทำแผนสุขภาพชุมชน โดยใช้แผนที่ทางเดินยุทธศาสตร์” ซึ่งได้นำประเด็นสภาพปัญหาที่เกิดขึ้นในแต่ละพื้นที่ เพื่อสาเหตุและแนวทางแก้ไขปัญหา จนสามารถสรุปและจัดลำดับความสำคัญปัญหาด้านสุขภาพของตำบลลำภู ดังต่อไปนี้

ปัญหา	สภาพปัญหา	สาเหตุของปัญหา	แนวทางแก้ไข	โครงการ
๑. ยาเสพติด	อัตราการติดยาเสพติดของเยาวชนในตำบลลำภูเพิ่มสูงขึ้น	- ครอบครัวมีปัญหา - ขาดความอบอุ่น - ผู้ปกครองทำงานต่างประเทศ - ขาดความรู้ - การคบเพื่อน - ยาเสพติดหาง่าย - อยากให้เป็นที่ยอมรับของเพื่อน	- ผู้ปกครองควรให้ความสำคัญกับบุตรหลาน - ให้ความรู้ถึงโทษของยาเสพติด	- จัดการแข่งขันกีฬาระดับตำบลและหมู่บ้าน - เสริมอาชีพให้กับผู้ว่างงาน
๒. ไข้เลือดออก	พบการระบาดของโรคไข้เลือดออกในพื้นที่จำนวนมาก	- มีแหล่งเพาะพันธุ์ยุง - โดนยุงกัด - ได้รับเชื้อจากพื้นที่อื่น	- อบรมให้ความรู้ - ทำลายแหล่งเพาะพันธุ์ยุง - ใส่ทรายอะเบททุกอาทิตย์เพื่อตัดวงจรชีวิตยุงลาย - ฉีดพ่นหมอกควันกำจัดยุงลาย	- บ้านสะอาด - หมู่บ้านนำอยู่ - รมรงค์กำจัดยุงลายเพื่อป้องกันโรคไข้เลือดออก
๓. สุขภาพปากและฟัน	จากการตรวจช่องปากพบปัญหาโรคฟันผุในเด็กและผู้สูงอายุเป็นจำนวนมาก	- ไม่แปรงฟัน - พ่อแม่ไม่ให้ความสำคัญ - อาหารการกิน เช่น ลูกอม ขนมขบเคี้ยว	- ให้ความรู้ - ปรึกษาทันตแพทย์ - พบทันตแพทย์ทุกๆ 6 เดือน	- ส่งเสริมทันตแพทย์น้อยในโรงเรียน - จัดสถานที่แปรงฟันในโรงเรียนและชมรมผู้สูงอายุ
๔. โรคเบาหวานและความดัน	พื้นที่ตำบลลำภูมีผู้ป่วยด้วยโรคเบาหวานจำนวน ๓๖๑ ราย และโรคความดันโลหิตสูงจำนวน ๑,๐๖๙ ราย	- พฤติกรรมการบริโภคอาหารรสจัด - ประเภท หวาน มัน เค็ม - ไม่ออกกำลังกาย - ภาวะความเครียด - กรรมพันธุ์ - ขาดความรู้	- ควบคุมอาหาร - ส่งเสริมการออกกำลังกาย - ตรวจสอบสุขภาพเพื่อคัดกรองและค้นหาสภาพปัญหาอย่างน้อยปีละ 1 ครั้ง	- ตรวจคัดกรองโรคเบาหวานและโรคความดันโลหิตสูง

ปัญหา	สภาพปัญหา	สาเหตุของปัญหา	แนวทางแก้ไข	โครงการ
๕.ปัญหาขยะมูลฝอย	มีขยะจำนวนมากในพื้นที่หมู่ 11 บ้านบาโจ ทำให้เกิดโรคภัยไข้เจ็บเป็นจำนวนมาก	-พื้นที่ดังกล่าวเป็นพื้นที่ทิ้งขยะของเทศบาลเมืองนราธิวาส -ประชาชนละเลย -ทิ้งขยะไม่ลงถัง	-ปลูกจิตสำนึกให้ชาวบ้านรักษาความสะอาด	-โครงการคัดแยกขยะก่อนทิ้ง -เยาวชนจิตอาสาพัฒนาหมู่บ้าน
๖.ปัญหาการตั้งครรภ์ก่อนวัยอันควร	พื้นที่ตำบลลำภูพบปัญหาดังกล่าวเป็นจำนวนมาก	-สภาพปัญหาในครอบครัว ขาดความอบอุ่นการเอาใจใส่ -สื่อต่างๆเข้าถึงได้ง่ายและขาดการควบคุม เช่น อินเทอร์เน็ต โทรทัศน์ -สิ่งแวดล้อม -ขาดความรู้ความเข้าใจและการปฏิบัติตนที่ถูกต้อง	-การอบรมให้ความรู้วิธีการปฏิบัติตนที่ถูกต้อง โดยควรดำเนินการให้ครบทั้งสามกลุ่มคือ เด็กในสถานศึกษา เด็กนอกสถานศึกษาและผู้ปกครอง/คนในครอบครัว	-โครงการป้องกันและแก้ไขปัญหาลูกและเยาวชนตั้งครรภ์ก่อนวัยอันควร
๗.ปัญหาสุขภาพของผู้สูงอายุ	-โครงสร้างทางสังคมที่เปลี่ยนแปลงไปส่งผลให้ประชากรวัยผู้สูงอายุเพิ่มขึ้นอย่างรวดเร็ว	-ความก้าวหน้าของงานสาธารณสุข -ความผิดพลาดในการคุมกำเนิด	-การให้ความรู้ในการดูแลสุขภาพอนามัย -จัดกิจกรรมร่วมกันเพื่อให้ผู้สูงอายุมีการพบปะ แลกเปลี่ยนพูดคุย เพื่อให้มีสุขภาพจิตที่ดี	-โครงการอาสาเพื่อนช่วยเพื่อน -โครงการลำภูห่วงใยใส่ใจผู้สูงอายุ -ส่งเสริมการออกกำลังกาย
๘.การดูแลสุขภาพของแม่และเด็ก	-หญิงตั้งครรภ์ไม่ได้รับการดูแลและปฏิบัติตัวเองให้ถูกต้อง	-ทัศนคติในการปฏิบัติตัวระหว่างตั้งครรภ์และหลังคลอดไม่ถูกต้อง เพราะยังมีความเชื่อที่ผิดๆ	-ให้ความรู้แนะนำเพื่อเปลี่ยนทัศนคติในการปฏิบัติตัวให้ถูกต้องตามหลักสาธารณสุข	-โครงการครอบครัวสุขสันต์ ตั้งครรภ์คุณภาพ

สรุปการจัดลำดับความสำคัญปัญหาด้านสุขภาพของตำบลลำภู

ลำดับ	ปัญหา	การจัดลำดับ	หมายเหตุ
๑	ยาเสพติด	๑	
๒	ไข้เลือดออก	๒	
๓	สุขภาพปากและฟัน	๘	
๔	โรคเบาหวานและความดัน	๕	
๕	ปัญหาขยะมูลฝอย	๓	
๖	ปัญหาการตั้งครรภ์ก่อนวัยอันควร	๖	
๗	ปัญหาสุขภาพของผู้สูงอายุ	๔	
๘	การดูแลสุขภาพของแม่และเด็ก	๗	

๒.๒ ข้อมูลเกี่ยวกับศักยภาพของท้องถิ่น โครงสร้างและกระบวนการบริหารงานบุคคล

องค์การบริหารส่วนตำบลลำภู ได้ประกาศใช้แผนอัตรากำลัง ประจำปี ๒๕๕๕ - ๒๕๕๗ เพื่อแสดงให้เห็นถึงศักยภาพในการบริหารงานบุคคลขององค์การบริหารส่วนตำบล ตลอดจนแสดงให้เห็นถึงโครงสร้างด้านการบริหารงานและจำนวนบุคลากรที่ปฏิบัติงานภายในองค์กร โดยกำหนดรายละเอียดโครงสร้างไว้ดังนี้

- ฝ่ายบริหาร จำนวน ๔ คน ประกอบด้วย

- | | |
|---|------------|
| ๑. นายกององค์การบริหารส่วนตำบล | จำนวน ๑ คน |
| ๒. รองนายกององค์การบริหารส่วนตำบล | จำนวน ๒ คน |
| ๓. เลขานุการนายกององค์การบริหารส่วนตำบล | จำนวน ๑ คน |

(๑) คณะผู้บริหาร จำนวน ๔ คน ประกอบด้วย

- | | |
|---------------------|--------------------------------------|
| - นายอำมร เทพกำเนิด | นายกององค์การบริหารส่วนตำบล |
| - นายยะยา เปาะสา | รองนายกององค์การบริหารส่วนตำบล |
| - นายอุเช็ง เจ๊ะแว | รองนายกององค์การบริหารส่วนตำบล |
| - นายปือราเฮง อาลี | เลขานุการนายกององค์การบริหารส่วนตำบล |

(๒) ฝ่ายนิติบัญญัติ จำนวน ๒๒ คนประกอบด้วย

- | | |
|--|-------------------|
| - นายชาติรี เรือนทอง | ประธานสภา อบต. |
| - นายมาศตาร์ กะจี | รองประธานสภา อบต. |
| - ว่าที่ ร.ต.บดินทร์ ลอแมง | เลขานุการสภา อบต. |
| - สมาชิกสภาองค์การบริหารส่วนตำบล หมู่บ้านละ 2 คน | |

(๓) ฝ่ายพนักงานส่วนตำบลและพนักงานจ้าง จำนวน ๓๑ คน แบ่งโครงสร้างเป็น ๔ ส่วนราชการ

ได้แก่

๑.สำนักงานปลัดองค์การบริหารส่วนตำบล

พนักงานส่วนตำบล จำนวน ๙ คน พนักงานจ้าง จำนวน ๑๔ คน

๒.ส่วนโยธา

พนักงานส่วนตำบล จำนวน ๒ คน พนักงานจ้าง จำนวน ๔ คน

๓.ส่วนการคลัง

พนักงานส่วนตำบล จำนวน ๔ คน พนักงานจ้าง จำนวน ๒ คน

๔.ส่วนการศึกษา

พนักงานส่วนตำบล จำนวน ๒ คน พนักงานจ้าง จำนวน ๑ คน

หมู่บ้าน	รายชื่อสมาชิกสภา อบต.	กำนัน/รายชื่อผู้ใหญ่บ้าน
หมู่ที่ ๑ บ้านคลองไทร	นายอาแว มุดอ นายสวุฒ แก้วสกุล	นายสุธรรม คำละเอียด
หมู่ที่ ๒ บ้านลำภู	นายชาติรี เรือนทอง นายสุทิน อินเอบ	นายแอบ เอียดเต็ม
หมู่ที่ ๓ บ้านทุ่งขุ่น	นางสาวนิชะ มะลี นายรอแชะ ยะโก๊ะ	นายอาลียาสะ ยูโ๊ะ
หมู่ที่ ๔ บ้านโคกโก	นายกำน จันท์หอม นายวินัย คงสุวรรณ	นายวิเชียร คงสุวรรณ
หมู่ที่ ๕ บ้านรามมา	นางสาปี่นะ ดอเลาะ นายเจดอเลาะ เจ๊ะโก๊ะ	นายกอแข็ง ดอเลาะ
หมู่ที่ ๖ บ้านท่าเนียบ	นายมาสุกรี เจะเลาะ นายโยฮัน สนิ	นายอับดุลฮาเล็ง เจ๊ะเต๊ะ
หมู่ที่ ๗ บ้านกาเสาะ	นายแหวอฮีมัน บินพะฮีกาตร์ นายมือลี ปือราเฮง	นายมือลี เจ๊ะยะ
หมู่ที่ ๘ บ้านปลักปลา	นายนิอูมา วาเต๊ะ นายมามะ มะตัน	นายรอยาเล็ง มูซอ
หมู่ที่ ๙ บ้านทุ่งงาย	นายเจกอแข็ง เจะเตะ นายจรูญ จันท์แดง	นายสมศักดิ์ พรหมชาติ

หมู่ที่๑๐บ้านทุเรียนนก	นายอัปเดตระมะมัน สีอแม นายชายารี หะ	นายมะรอฮิม เจ๊ะสะนิ
หมู่ที่๑๑บ้านบาโง	นายนาวี บินตาเย๊ะ นายมาตตาร์ กะจิ	นายนิฮาลือมิง นิโชี๊ะ(กำนัน)

(ข้อมูลจาก : อบต.ลำภู ณ เดือนเมษายน ๒๕๕๗)

งบประมาณ

องค์การบริหารส่วนตำบลลำภู มีรายได้ประจำปีงบประมาณ ๒๕๕๖ จำนวน ๓๗,๗๘๗,๙๘๖.๖๗ บาท รายได้ที่องค์การบริหารส่วนตำบลลำภู จัดเก็บเอง ๑,๓๖๓,๔๗๕.๕๒ บาท รายได้ที่รัฐจัดสรรให้ ๒๑,๒๔๐,๘๘๔.๑๕ บาท เงินอุดหนุนจากรัฐบาล ๑๕,๑๘๓,๖๒๗ บาท

ตารางเปรียบเทียบรายรับและรายจ่ายขององค์การบริหารส่วนตำบลลำภู ปี ๒๕๕๕ -๒๕๕๖

ปี ๒๕๕๕			ปี ๒๕๕๖				รายจ่าย	
รายได้	เงินอุดหนุน	รวมทั้งสิ้น	รายได้	เงินอุดหนุน	รวมทั้งสิ้น	เพิ่ม+	ปี ๒๕๕๕	ปี ๒๕๕๖
						ลด -		
๑๕,๙๓๘,๔๖๙.๔๓	๑๗,๒๖๙,๗๑๑	๓๓,๒๐๘,๑๘๐.๔๓	๒๒,๖๐๔,๓๕๙.๖๗	๑๕,๑๘๓,๖๒๗	๓๗,๗๘๗,๙๘๖.๖๗	+๔,๕๗๙,๘๐๖.๒๔	๒๖,๑๓๔,๐๙๒.๗๙	๒๗,๕๗๐,๖๙๑.๘๘

เครื่องมืออุปกรณ์ต่าง ๆ

องค์การบริหารส่วนตำบลลำภูได้ตระหนักถึงความสำคัญของการปฏิบัติงานและการให้บริการประชาชน รวมทั้งการพัฒนาท้องถิ่น ดังนั้นองค์การบริหารส่วนตำบลจึงได้ปรับระบบการบริหารงานด้านต่าง ๆ โดยเน้นความสะดวกรวดเร็ว และความพึงพอใจของประชาชนในการบริการ โดยใช้เทคโนโลยี เช่น การใช้วิธีสืบค้นข้อมูลจากอินเทอร์เน็ตตำบล เข้ามาช่วยในการปฏิบัติงาน และมีเครื่องมืออุปกรณ์สำนักงานต่าง ๆ ดังนี้

๑. รถยนต์ส่วนบุคคล ๒ คัน
๒. รถจักรยานยนต์ ๒ คัน
๓. เครื่องคอมพิวเตอร์ ๑๗ เครื่อง
๔. เครื่องคอมพิวเตอร์เชื่อมโยงอินเทอร์เน็ตตำบล ๑ เครื่อง
๕. รถเก็บขยะ ๒ คัน
๖. รถกระบะ ๑ คัน
๗. รถบรรทุกน้ำ ๑ คัน
๘. เครื่องฟั่นหมอกควัน ๒ เครื่อง

๒.๓ จุดยืนทางยุทธศาสตร์ (Positioning) ของ อปท.

การกำหนดตำแหน่งจุดยืนทางยุทธศาสตร์ (Positioning) ขององค์การบริหารส่วนตำบลลำภู กำหนดตามหนังสือกระทรวงมหาดไทย ด่วนที่สุด ที่ มท ๐๘๑๐.๒/ว ๔๘๓๐ ลงวันที่ ๒๐ พฤศจิกายน ๒๕๕๖ เรื่อง แนวทางและหลักเกณฑ์การจัดทำและประสานแผนพัฒนาสามปี (พ.ศ. ๒๕๕๘ - ๒๕๖๐) ของ องค์การปกครองส่วนท้องถิ่น ได้มีการกำหนดตำแหน่งจุดยืนทางยุทธศาสตร์ (Positioning) ของกลุ่มจังหวัด ภาคใต้ชายแดน ควรเน้นการคุ้มครองความปลอดภัย การอำนวยความสะดวกเพื่อเสริมสร้างความเชื่อมั่นใน อำนาจรัฐ และสร้างภูมิคุ้มกันแก่คนกลุ่มเสี่ยงโดยเฉพาะการช่วยเหลือเยียวยาผู้ได้รับผลกระทบ การเสริมสร้างความมั่นคงด้านอาชีพและรายได้แก่ผู้มีรายได้น้อย การพัฒนาคุณภาพคนเพื่อสร้างโอกาสการมีงานทำและ ยกระดับคุณภาพชีวิต

จังหวัดชายแดนภาคใต้ควรให้ความร่วมมือสนับสนุน ส่งเสริม การดำเนินการตามแผนการทำงานของ ศูนย์อำนวยการบริหารจังหวัดชายแดนภาคใต้และของกองอำนวยการรักษาความมั่นคงภายในภาค ๔ ส่วนหน้า และการมีส่วนร่วมของประชาชนในการดำเนินการของภาครัฐ การสวัสดิการสังคม การพัฒนาการศึกษา วัฒนธรรม และอัตลักษณ์ของท้องถิ่น

บทที่ ๓ แผนยุทธศาสตร์ของ องค์การบริหารส่วนตำบลลำภู พ.ศ. ๒๕๕๘ - ๒๕๖๐

ยุทธศาสตร์ที่สำคัญของชาติ

การวิเคราะห์ศักยภาพการพัฒนาท้องถิ่น

๓.๑ กรอบแนวคิดในการจัดทำยุทธศาสตร์การพัฒนาท้องถิ่น

องค์การบริหารส่วนตำบลลำภู นำกรอบและแนวคิดต่าง ๆ มาประกอบในการจัดทำแผน ยุทธศาสตร์การพัฒนา ดังนี้

- แผนพัฒนาเศรษฐกิจและสังคมแห่งชาติ ฉบับที่ ๑๑
- นโยบายนายกรัฐมนตรี (นางสาวยิ่งลักษณ์ ชินวัตร)
- แผนบริหารราชการแผ่นดิน พ.ศ.๒๕๕๕ - ๒๕๕๘
- แผนยุทธศาสตร์การพัฒนาจังหวัดนราธิวาส
- แผนพัฒนาอำเภอ
- นโยบายนายกองค์การบริหารส่วนตำบลลำภู

สรุปนโยบายของคณะรัฐมนตรี

นางสาวยิ่งลักษณ์ ชินวัตร นายกรัฐมนตรี

แถลงต่อรัฐสภา

วันอังคารที่ ๒๓ สิงหาคม ๒๕๕๔

นโยบายของรัฐบาล นางสาวยิ่งลักษณ์ ชินวัตร ที่ใช้แถลงต่อรัฐสภาในวันที่ ๒๓ - ๒๔ สิงหาคม ๒๕๕๔ นี้ ซึ่งเป็นยุทธศาสตร์การบริหารราชการแผ่นดิน ประกอบด้วย ๘ นโยบาย โดยมีนโยบายเร่งด่วนที่จะเริ่มทำในปี แรกมีทั้งหมด ๑๖ ข้อ ดังนี้

ยุทธศาสตร์การบริหารราชการแผ่นดิน ประกอบด้วย ๘ นโยบาย

ยุทธศาสตร์ที่ ๑ นโยบายเร่งด่วนที่จะเริ่มดำเนินการในปีแรก จำนวน ๑๖ ข้อ

ยุทธศาสตร์ที่ ๒ นโยบายความมั่นคงแห่งรัฐ

ยุทธศาสตร์ที่ ๓ นโยบายเศรษฐกิจ

ยุทธศาสตร์ที่ ๔ นโยบายสังคมและคุณภาพชีวิต

ยุทธศาสตร์ที่ ๕ นโยบาย ที่ดิน ทรัพยากรธรรมชาติและสิ่งแวดล้อม

ยุทธศาสตร์ที่ ๖ นโยบายวิทยาศาสตร์ เทคโนโลยี การวิจัย และนวัตกรรม

ยุทธศาสตร์ที่ ๗ นโยบายการต่างประเทศและเศรษฐกิจระหว่างประเทศ

ยุทธศาสตร์ที่ ๘ นโยบายการบริหารกิจการบ้านเมืองที่ดี

ยุทธศาสตร์ที่ ๑ นโยบายเร่งด่วนที่จะเริ่มดำเนินการในปีแรก

๑.๑ สร้างความปรองดองสมานฉันท์ของคนในชาติและฟื้นฟูประชาธิปไตย

๑.๑.๑ สร้างความปรองดองสมานฉันท์ของคนในชาติและฟื้นฟูประชาธิปไตย

๑.๑.๒ เยียวยาและฟื้นฟูอย่างต่อเนื่องแก่บุคคลทุกฝ่าย

๑.๑.๓ สนับสนุนให้คณะกรรมการอิสระตรวจสอบ และค้นหาความจริงเพื่อแนวทางปรองดองแห่งชาติ (คอป.)

๑.๒ กำหนดให้การแก้ไขและป้องกันปัญหายาเสพติดเป็นวาระแห่งชาติ

๑.๓ ป้องกันและปราบปรามการทุจริตและประพฤติมิชอบในภาครัฐอย่างจริงจัง

๑.๔ ส่งเสริมให้มีการบริหารจัดการน้ำอย่างบูรณาการและเร่งรัดขยายเขตพื้นที่ชลประทาน

๑.๕ เร่งนำสันติสุขและความปลอดภัยในชีวิตและทรัพย์สินของประชาชนกลับมาสู่พื้นที่จังหวัดชายแดนใต้

๑.๖ เร่งฟื้นฟูความสัมพันธ์และพัฒนาความร่วมมือกับประเทศเพื่อนบ้านและนานาชาติ

๑.๗ แก้ไขปัญหาความเดือดร้อนของประชาชนและผู้ประกอบการเนื่องจากภาวะเงินเฟ้อ และราคาน้ำมันเชื้อเพลิง

๑.๗.๑ ชะลอการเก็บเงินเข้ากองทุนน้ำมันเชื้อเพลิงสำหรับน้ำมันเชื้อเพลิงบางประเภทชั่วคราว

๑.๗.๒ จัดให้มีบัตรเครดิตพลังงานสำหรับผู้ประกอบอาชีพที่ได้รับจ้างขนส่งผู้โดยสารสาธารณะในวงเงินที่เหมาะสมกับค่าใช้จ่ายน้ำมันเชื้อเพลิง

๑.๗.๓ ดูแลราคาสินค้าอุปโภคบริโภคและราคาพลังงานให้อยู่ในระดับที่เหมาะสมและเป็นธรรมแก่ผู้บริโภคและผู้ผลิต

๑.๗.๔ แก้ไขปัญหาค่าครองชีพโดยการดูแลราคาสินค้าและการมีรายได้เพื่อเพิ่มกำลังซื้อสุทธิของประชาชนโดยป้องกันและแก้ไขการผูกขาด

๑.๘ ยกระดับคุณภาพชีวิตของประชาชน โดยเพิ่มกำลังซื้อภายในประเทศ สร้างสมดุลและความเข้มแข็งอย่างมีคุณภาพให้แก่ระบบเศรษฐกิจมหภาค

๑.๘.๑ พักหนี้ครัวเรือนของเกษตรกรรายย่อยและผู้มีรายได้น้อยที่มีหนี้ต่ำกว่า ๕๐๐,๐๐๐ บาท อย่างน้อย ๓ ปี

๑.๘.๒ ดำเนินการให้แรงงานมีรายได้เป็นวันละไม่น้อยกว่า ๓๐๐ บาท และผู้ที่จบการศึกษาระดับปริญญาตรีมีรายได้เดือนละไม่น้อยกว่า ๑๕,๐๐๐ บาท

๑.๘.๓ จัดให้มีเบี้ยยังชีพรายเดือนแบบขั้นบันไดสำหรับผู้สูงอายุ โดยผู้ที่มีอายุ ๖๐ - ๖๙ ปี จะได้รับ ๖๐๐ บาท อายุ ๗๐ - ๗๙ ปี จะได้รับ ๗๐๐ บาท อายุ ๘๐ - ๘๙ ปี จะได้รับ ๘๐๐ บาท และอายุ ๙๐ ปีขึ้นไป จะได้รับ ๑,๐๐๐ บาท

๑.๘.๔ ให้มีมาตรการภาษีเพื่อลดภาระการลงทุนสำหรับสิ่งจำเป็นในชีวิตของประชาชนทั่วไป ได้แก่ บ้านหลังแรกและรถยนต์คันแรก

๑.๙ ปรับลดภาษีเงินได้นิติบุคคล ให้เหลือร้อยละ ๒๓ ในปีพ.ศ.๒๕๕๕ และลดลงเหลือร้อยละ ๒๐ ในปีพ.ศ. ๒๕๕๖

๑.๑๐ ส่งเสริมให้ประชาชนเข้าถึงแหล่งเงินทุน

๑.๑๐.๑ เพิ่มเงินทุนกองทุนหมู่บ้านและชุมชนเมืองอีกแห่งละ ๑ ล้านบาท

๑.๑๐.๒ จัดตั้งกองทุนพัฒนาบทบาทสตรี โดยมีวงเงินเฉลี่ยจังหวัดละ ๑๐๐ ล้านบาท

๑.๑๐.๓ จัดตั้งกองทุนตั้งตัวได้ในวงเงินประมาณ ๑,๐๐๐ ล้านบาท ต่อสถาบันอุดมศึกษาที่ร่วมโครงการสนับสนุนการสร้างผู้ประกอบการรายย่อย

๑.๑๐.๔ จัดสรรงบประมาณเข้ากองทุนพัฒนาศักยภาพของหมู่บ้านและชุมชน (SML)ตามแนวปรัชญาเศรษฐกิจพอเพียง

๑.๑๑ ยกระดับราคาสินค้าเกษตรและให้เกษตรกรเข้าถึงแหล่งเงินทุน

๑.๑๒ เร่งเพิ่มรายได้จากการท่องเที่ยวทั้งในและนอกประเทศ

๑.๑๓ สนับสนุนการพัฒนางานศิลปหัตถกรรมและผลิตภัณฑ์ชุมชนเพื่อการสร้างเอกลักษณ์และการผลิตสินค้าในท้องถิ่น

๑.๑๓.๑ สนับสนุนภารกิจของมูลนิธิส่งเสริมศิลปาชีพในการผลิตงานศิลปหัตถกรรมอันทรงคุณค่า

๑.๑๓.๒ บริหารจัดการโครงการหนึ่งตำบลหนึ่งผลิตให้มีศักยภาพ

๑.๑๔ พัฒนาระบบประกันสุขภาพ

๑.๑๕ จัดหาเครื่องคอมพิวเตอร์แท็บเล็ตให้แก่โรงเรียน

๑.๑๖ เร่งรัดและผลักดันการปฏิรูปการเมืองที่ประชาชนมีส่วนร่วมอย่างกว้างขวาง ยุทธศาสตร์ที่ ๒ นโยบายความมั่นคงของรัฐ

๒.๑ เทิดทูนและพิทักษ์รักษาไว้ซึ่งสถาบันพระมหากษัตริย์

๒.๒ พัฒนาและเสริมสร้างศักยภาพของกองทัพและระบบป้องกันประเทศ

๒.๓ พัฒนาและเสริมสร้างความร่วมมือระหว่างประเทศ

๒.๔ พัฒนาระบบการเตรียมพร้อมแห่งชาติ

๒.๕ เร่งดำเนินการแก้ไขปัญหายาเสพติด องค์กรอาชญากรรม การค้ามนุษย์ ผู้หลบหนีเข้าเมือง แรงงานต่างด้าวผิดกฎหมาย และบุคคลที่ไม่มีสถานะชัดเจน

ยุทธศาสตร์ที่ ๓ นโยบายเศรษฐกิจ

๓.๑ นโยบายเศรษฐกิจมหภาค

๓.๒ นโยบายสร้างรายได้

๓.๓ นโยบายปรับโครงสร้างเศรษฐกิจ

๓.๓.๑ ภาคเกษตร

๓.๓.๒ ภาคอุตสาหกรรม

๓.๓.๓ ภาคการท่องเที่ยว การบริการ และการกีฬา

๓.๔ นโยบายโครงสร้างพื้นฐานและการพัฒนาระบบรางเพื่อขนส่งมวลชน การบริหารจัดการระบบขนส่งสินค้าและบริการ

๓.๔.๑ พัฒนาระบบโครงสร้างพื้นฐานด้านดารขนส่ง ระบบประปา และระบบไฟฟ้าให้กระจายไปสู่ภูมิภาคอย่างทั่วถึงเพียงพอ รวมทั้งส่งเสริมการประหยัดพลังงานและลดต้นทุนการขนส่ง

๓.๔.๒ ขยายการให้บริการน้ำสะอาดเพื่อการอุปโภคบริโภคให้ครอบคลุมประชาชนในทุกพื้นที่

๓.๔.๓ พัฒนาสิ่งอำนวยความสะดวกด้านการขนส่งต่อเนื่องหลายรูปแบบ

๓.๔.๔ พัฒนาระบบคมนาคมขนส่งทางราง โดยเชื่อมโยงโครงข่ายและการบริหารจัดการขนส่งผู้โดยสารและสินค้าและบริการ

๓.๔.๕ เร่งรัดโครงการรถไฟฟ้า ๑๐ สายทางในกรุงเทพมหานครและปริมณฑลให้สามารถเริ่มก่อสร้างได้ครบใน ๔ ปี โดยเก็บค่าบริการ ๒๐ บาทตลอดสาย

๓.๔.๖ พัฒนาการขนส่งทางน้ำและกิจการพาณิชย์นาวี ขนส่งเดินเรือชายฝั่งทะเล ทั้งทางด้านทะเลอันดามันและฝั่งด้านทะเลอ่าวไทย

๓.๔.๗ พัฒนาท่าอากาศยานสากล ท่าอากาศยานภูมิภาค และอุตสาหกรรมการบินของไทย

๓.๕ นโยบายพลังงาน

๓.๕.๑ ส่งเสริมและผลักดันให้อุตสาหกรรมพลังงานสามารถสร้างรายได้ให้ประเทศซึ่งถือเป็นอุตสาหกรรมเชิงยุทธศาสตร์

๓.๕.๒ สร้างเสริมความมั่นคงทางพลังงาน โดยแสวงหาและพัฒนาแหล่งพลังงานและระบบไฟฟ้าจากทั้งในและต่างประเทศ

๓.๕.๓ กำกับราคาพลังงานให้มีราคาเหมาะสม เป็นธรรม และมุ่งสู่การสะท้อนต้นทุนที่แท้จริง

๓.๕.๔ ส่งเสริมการผลิต การใช้ ตลอดจนการวิจัยและพัฒนาพลังงานทดแทนและพลังงานทางเลือก

๓.๕.๕ ส่งเสริมและผลักดันการอนุรักษ์พลังงานอย่างเต็มรูปแบบ

๓.๖ นโยบายเทคโนโลยีสารสนเทศ

๓.๖.๑ พัฒนาโครงสร้างพื้นฐานด้านเทคโนโลยีสารสนเทศ

๓.๖.๒ ส่งเสริมการเข้าถึงการใช้บริการเครือข่ายอินเทอร์เน็ตสาธารณะ

๓.๖.๓ ส่งเสริมการใช้คลื่นความถี่อันเป็นทรัพยากรของชาติให้มีประสิทธิภาพสูงสุดโดยคำนึงถึงผลประโยชน์ของประชาชนและประเทศชาติ

๓.๖.๔ ส่งเสริมการใช้สื่อวิทยุกระจายเสียง วิทยุโทรทัศน์ ทัังภาครัฐ ภาคประชาชน

๓.๖.๕ ส่งเสริมและสนับสนุนการพัฒนาอุตสาหกรรมซอฟต์แวร์ และอุตสาหกรรมที่เกี่ยวข้อง

ยุทธศาสตร์ที่ ๔ นโยบายสังคมและคุณภาพชีวิต

๔.๑ นโยบายการศึกษา

๔.๑.๑ เร่งพัฒนาคุณภาพการศึกษา โดยการปฏิรูประบบความรู้ของสังคมไทย

๔.๑.๒ สร้างโอกาสทางการศึกษา กระจายโอกาสทางการศึกษาในสังคมไทย

๔.๑.๓ ปฏิรูปครู ยกฐานะครูให้เป็นวิชาชีพชั้นสูงอย่างแท้จริง

๔.๑.๔ จัดการศึกษาขั้นอุดมศึกษาและอาชีวศึกษาให้สอดคล้องกับตลาดแรงงานทั้งในเชิงปริมาณและคุณภาพ

๔.๑.๕ เร่งพัฒนาการใช้เทคโนโลยีสารสนเทศเพื่อการศึกษาให้ทัดเทียมกับนานาชาติ

๔.๑.๖ สนับสนุนการวิจัยและพัฒนาเพื่อสร้างทุนปัญญาของชาติ

๔.๑.๗ เพิ่มขีดความสามารถของทรัพยากรมนุษย์เพื่อรองรับการเปิดเสรีประชาคมอาเซียน

๔.๒ นโยบายแรงงาน

๔.๒.๑ ส่งเสริมให้ผู้ต้องการมีงานทำในระบบสามารถเข้าถึงข้อมูลข่าวสารตำแหน่งงานว่างของสถานประกอบการได้

๔.๒.๒ ให้การคุ้มครองแรงงานตามกฎหมาย โดยให้ความสำคัญด้านความปลอดภัยในการทำงานและสวัสดิการแรงงาน และดูแลหลักประกันความมั่นคงในการทำงานแก่ผู้ใช้แรงงาน

๔.๒.๓ ส่งเสริมระบบแรงงานสัมพันธ์ให้ทุกฝ่ายที่เกี่ยวข้องสามารถแก้ไขปัญหาแรงงานสัมพันธ์ได้อย่างมีประสิทธิภาพ เป็นธรรม และอยู่ภายใต้กรอบของกฎหมาย

๔.๒.๔ เพิ่มสิทธิประโยชน์ประกันสังคมให้มากขึ้น เพื่อผู้ประกันตนสามารถเข้ารับการรักษาพยาบาลได้อย่างทั่วถึง และปรับปรุงแนวทางการขยายความคุ้มครองและส่งเสริมให้เกิดความเข้าใจและเห็นประโยชน์ในการประกันตนของแรงงานนอกระบบ

๔.๒.๕ เรียงระดับแรงงานไร้ฝีมือให้เป็นแรงงานกึ่งฝีมือ และแรงงานกึ่งฝีมือให้เป็นแรงงานมีฝีมือ

๔.๒.๖ เตรียมการรองรับการเปิดการเคลื่อนย้ายแรงงานเสรีภายใต้ประชาคมอาเซียนในปี ๒๕๕๘

๔.๒.๗ กำหนดมาตรการที่เหมาะสมในการควบคุมการเข้ามาทำงานของแรงงานต่างด้าว

๔.๓ นโยบายการพัฒนาสุขภาพของประชาชน

๔.๓.๑ ลงทุนด้านบริการสุขภาพ โดยการพัฒนาคุณภาพการให้บริการสุขภาพทั้งระบบอย่างมีบูรณาการเชื่อมโยงในทุกระบบ

๔.๓.๒ ผลิตบุคลากรทางด้านสาธารณสุขให้เพียงพอ

๔.๓.๓ จัดให้มีมาตรการสร้างสุขภาพโดยมีเป้าหมาย เพื่อลดอัตราการป่วย ตาย และผลกระทบจากโรคไม่ติดต่อเรื้อรัง

๔.๓.๔ พัฒนาขีดความสามารถของอาสาสมัครสาธารณสุขทุกคนให้เป็นนักจัดการสุขภาพชุมชน

๔.๓.๕ พัฒนาคูณภาพชีวิตของประชาชนตั้งแต่ในช่วงตั้งครรภ์ วัยเด็ก วัยเจริญพันธุ์ วัยบรรลุนิติภาวะ วัยชราและผู้พิการ

๔.๓.๖ ส่งเสริมให้ประชาชนทุกระดับมีโอกาสออกกำลังกายและเล่นกีฬาเพื่อสร้างเสริมสุขภาพและพละนาามัยที่ดี

๔.๓.๗ ขับเคลื่อนให้ประเทศไทยเป็นเลิศในผลิตภัณฑ์และการบริการด้านสุขภาพและการรักษาพยาบาลในภูมิภาคเอเชีย

๔.๔ นโยบายศาสนา ศิลปะ และวัฒนธรรม

๔.๔.๑ เร่งดำเนินการให้ศาสนา ศิลปะ และวัฒนธรรมมีบทบาทนำในการร่วมเทิดทูนสถาบันหลักชาติ ศาสนา พระมหากษัตริย์

๔.๔.๒ อนุรักษ์ คุ้มครอง และทำนุบำรุงศาสนา ส่งเสริมการปรับปรุงองค์กรและกลไกที่รับผิดชอบด้านศาสนา

๔.๔.๓ อนุรักษ์ ทำนุบำรุง และบูรณปฏิสังขรณ์แหล่งศาสนา ศิลปะ วัฒนธรรม โบราณสถาน โบราณวัตถุ ที่เป็นเอกลักษณ์และมีคุณค่าทางประวัติศาสตร์

๔.๔.๔ สร้างสรรค์อารยธรรมที่ดึงามวิถีชีวิตและสังคมคุณภาพ

๔.๔.๕ นำทุนทางวัฒนธรรมของประเทศมาสร้างคุณค่าทางสังคมและเพิ่มมูลค่าทางเศรษฐกิจ

๔.๔.๖ พัฒนาแหล่งเรียนรู้ทางวัฒนธรรมและการนันทนาการ

๔.๔.๗ ขยายบทบาทและสร้างเครือข่ายความร่วมมือของสภาวัฒนธรรมทุกจังหวัดภาคีการพัฒนาทุกภาคส่วน

๔.๕ นโยบายความมั่นคงของชีวิตและสังคม

- ๔.๕.๑ ส่งเสริมการพัฒนาให้ครอบครัวและสังคมไทยมีความมั่นคงอบอุ่น
- ๔.๕.๒ สร้างหลักประกันความมั่นคงในศักดิ์ศรีแห่งความเป็นมนุษย์
- ๔.๕.๓ ส่งเสริมการพัฒนาเด็กและเยาวชนให้เติบโตเป็นพลเมืองที่มีคุณภาพ ด้วยการพัฒนาเด็กตั้งแต่อยู่ในครรภ์มารดา เด็กแรกเกิด เด็กก่อนวัยเรียน และเยาวชนทุกช่วงวัย
- ๔.๕.๔ สนับสนุนบทบาทสตรีไทยในการมีส่วนร่วมพัฒนาประเทศอย่างเสมอภาค
- ๔.๕.๕ เสริมสร้างให้ผู้สูงอายุ คนพิการและผู้ด้อยโอกาสมีคุณภาพชีวิตที่ดีขึ้นด้วยการจัดสิ่งอำนวยความสะดวกสาธารณะต่างๆ สำหรับรองรับผู้สูงอายุและคนพิการ
- ๔.๕.๖ ลดอุบัติเหตุและความสูญเสียจากอุบัติเหตุจราจรให้เหลือน้อยที่สุด ส่งเสริมการเรียนรู้การเดินทางและการใช้การขนส่งอย่างปลอดภัย

ยุทธศาสตร์ที่ ๕ นโยบายที่ดินทรัพยากรธรรมชาติและสิ่งแวดล้อม

- ๕.๑ อนุรักษ์และฟื้นฟูทรัพยากรป่าไม้และสัตว์ป่า
- ๕.๒ อนุรักษ์และฟื้นฟูทรัพยากรทางทะเลและชายฝั่ง
- ๕.๓ ดูแลรักษาคุณภาพสิ่งแวดล้อมและเร่งรัดการควบคุมมลพิษ
- ๕.๔ สร้างความเป็นธรรมและลดความเหลื่อมล้ำในการใช้ประโยชน์ที่ดินและทรัพยากรธรรมชาติ
- ๕.๕ ส่งเสริมและสร้างความตระหนักและจิตสำนึกทางด้านทรัพยากรธรรมชาติและสิ่งแวดล้อม
- ๕.๖ ส่งเสริมให้มีการบริหารจัดการน้ำอย่างบูรณาการ
- ๕.๗ สร้างภูมิคุ้มกันและเตรียมความพร้อมในการรองรับและปรับตัวต่อผลกระทบจากการเปลี่ยนแปลงของสภาพภูมิอากาศและพิบัติภัยธรรมชาติ
- ๕.๘ พัฒนาองค์ความรู้ในการบริหารจัดการด้านทรัพยากร ธรรมชาติและสิ่งแวดล้อม

ยุทธศาสตร์ที่ ๖ นโยบายวิทยาศาสตร์ เทคโนโลยี การวิจัย และนวัตกรรม

- ๖.๑ เร่งพัฒนาให้ประเทศไทยเป็นสังคมที่อยู่บนพื้นฐานขององค์ความรู้
- ๖.๒ เร่งสร้างนักวิทยาศาสตร์ นักวิจัย และครูวิทยาศาสตร์ให้เพียงพอต่อความต้องการของประเทศ
- ๖.๓ สนับสนุนและส่งเสริมให้เกิดการลงทุนและความร่วมมือระหว่างภาครัฐและเอกชน
- ๖.๔ จัดระบบบริหารงานวิจัยให้เกิดประสิทธิภาพสูง
- ๖.๕ ส่งเสริมการใช้ข้อมูลเทคโนโลยีอวกาศและภูมิสารสนเทศ

ยุทธศาสตร์ที่ ๗ นโยบายการต่างประเทศและเศรษฐกิจระหว่างประเทศ

- ๗.๑ เร่งส่งเสริมและพัฒนาความสัมพันธ์กับประเทศเพื่อนบ้าน
- ๗.๒ สร้างความสามัคคีและส่งเสริมความร่วมมือระหว่างประเทศอาเซียน
- ๗.๓ เสริมสร้างบทบาทที่สร้างสรรค์และส่งเสริมผลประโยชน์ของชาติในองค์การระหว่างประเทศ

๗.๔ กระชับความร่วมมือและความเป็นหุ้นส่วนทางยุทธศาสตร์กับประเทศ กลุ่มประเทศ และ องค์การระหว่างประเทศที่มีบทบาทสำคัญของโลก

๗.๕ สนับสนุนการเข้าถึงในระดับประชาชนของนานาชาติพร้อมทั้งส่งเสริมภาพลักษณ์ที่ดีและความร่วมมือทางวิชาการกับประเทศที่กำลังพัฒนา

๗.๖ ส่งเสริมการรับรู้และความเข้าใจของประชาชนเกี่ยวกับปัญหาเรื่องพรมแดนและการเปลี่ยนแปลง ในโลกที่มีผลกระทบต่อประเทศไทย

๗.๗ สนับสนุนการทูตเพื่อประชาชน

๗.๘ ใช้ประโยชน์จากโครงข่ายคมนาคมขนส่งในภูมิภาคอาเซียนและอนุภูมิภาค

๗.๙ ประสานการดำเนินงานของส่วนราชการในต่างประเทศ

๗.๑๐ ส่งเสริมความร่วมมืออย่างใกล้ชิดกับประเทศมุสลิมและองค์กรอิสลามระหว่างประเทศ

ยุทธศาสตร์ที่ ๘ นโยบายการบริหารกิจการบ้านเมืองที่ดี

๘.๑ ประสิทธิภาพการบริหารราชการแผ่นดิน

๘.๑.๑ พัฒนาระบบราชการอย่างต่อเนื่อง เน้นการบริหารเชิงกลยุทธ์ในระดับชาติอย่างมี วิสัยทัศน์และมุ่งผลสัมฤทธิ์

๘.๑.๒ เสริมสร้างประสิทธิภาพของระบบการบริหารงานแบบบูรณาการอย่างต่อเนื่อง ยกระดับสมรรถนะของส่วนราชการและหน่วยงานของรัฐ

๘.๑.๓ พัฒนาและส่งเสริมระบบการบริหารงานบุคคลภาครัฐโดยยึดหลักการบริหารกิจการ บ้านเมืองที่ดี

๘.๑.๔ พัฒนาสมรรถนะของข้าราชการและเจ้าหน้าที่ของรัฐอย่างต่อเนื่อง

๘.๑.๕ เสริมสร้างมาตรฐานด้านคุณธรรม จริยธรรม และธรรมาภิบาลให้แก่ข้าราชการและ เจ้าหน้าที่ของรัฐและพัฒนาความโปร่งใสในการปฏิบัติงานของหน่วยงานภาครัฐ

๘.๑.๖ สนับสนุนการดำเนินงานขององค์กรปกครองส่วนท้องถิ่นให้มีระบบที่มีประสิทธิภาพ โปร่งใสและสามารถให้บริการสาธารณะตอบสนองความต้องการของประชาชนได้ตามความคาดหวัง

๘.๑.๗ พัฒนาระบบข้าราชการให้เป็นระบบที่โปร่งใสขึ้น

๘.๑.๘ ส่งเสริมให้ประชาชนมีส่วนร่วมในการบริหารราชการแผ่นดิน

๘.๑.๙ ส่งเสริมกระบวนการบริหารจัดการที่ดีในภาคเอกชน

๘.๒ กฎหมายและการยุติธรรม

๘.๒.๑ ปฏิรูประบบกฎหมายและพัฒนากระบวนการยุติธรรมทั้งระบบให้มีความทันสมัย สอดคล้องกับหลักการประชาธิปไตย เท่าทันต่อการเปลี่ยนแปลงและสอดคล้องกับหลักนิติธรรม

๘.๒.๒ ปรับปรุงระบบการช่วยเหลือประชาชนที่ไม่ได้รับความเป็นธรรมด้วยมาตรการเชิงรุก

๘.๒.๓ เพิ่มประสิทธิภาพการสืบสวนสอบสวน การป้องกันและปราบปรามอาชญากรรม การนำ มาตรการทางภาษีและการป้องกันและปราบปรามการฟอกเงินมาใช้ในการดำเนินงานการต่อผู้กระทำผิด

๘.๒.๔ ป้องกันและปราบปรามอาชญากรรมเชิงรุกโดยประชาชนมีส่วนร่วม จัดให้มีกลไกการบริหารจัดการแบบครบวงจร วิเคราะห์แนวโน้มของอาชญากรรมล่วงหน้า

๘.๓ ส่งเสริมให้ประชาชนมีโอกาสได้รับรู้ข้อมูลข่าวสารจากทางราชการ สื่อสารมวลชน และสื่อสาธารณะทุกประเภทได้อย่างกว้างขวาง รวดเร็ว ถูกต้อง เป็นธรรม

๘.๓.๑ ส่งเสริมและพัฒนาช่องทางในการรับรู้ข้อมูล ข่าวสารของประชาชน

๘.๓.๒ ส่งเสริมและพัฒนากิจการสื่อสารมวลชนทั้งทางด้านเทคโนโลยี เครือข่าย และปรับปรุงแก้ไขเพิ่มเติมกฎหมายที่เป็นอุปสรรคต่อการทำหน้าที่

๘.๓.๓ ส่งเสริมให้สื่อสารมวลชนทุกประเภทยึดถือและเสรีภาพในการเสนอข้อมูลข่าวสารอย่างมีความรับผิดชอบต่อสังคมและตระหนักต่อจรรยาบรรณของสถาบันสื่อสารมวลชน รวมทั้งส่งเสริมให้มีการสร้างดุลยภาพของข่าวสาร

นโยบายที่จะดำเนินการภายในช่วงระยะ ๔ ปี จะดำเนินนโยบายหลักดังนี้

๑.นโยบายความมั่นคงของรัฐ ที่สำคัญคือ เทิดทูนและพิทักษ์รักษาไว้ซึ่งสถาบันพระมหากษัตริย์ ดำรงไว้ซึ่งพระบรมเดชานุภาพแห่งองค์พระมหากษัตริย์ น้อมนำพระราชดำริทั้งปวงไว้เหนือเกล้าเหนือกระหม่อม พร้อมทั้งอัญเชิญไปปฏิบัติให้เป็นรูปธรรม

๒.นโยบายเศรษฐกิจ กระจายรายได้ที่เป็นธรรม ปรับโครงสร้างภาษีอากรทั้งระบบ มีนโยบายสร้างรายได้จากการส่งเสริมการท่องเที่ยวเพิ่มขึ้น ๒ เท่าตัวในเวลา ๕ ปี ผลักดันไทยเป็นศูนย์กลางการผลิตและการค้าอาหารมีนโยบายปรับโครงสร้างเศรษฐกิจ ส่วนนโยบายโครงสร้างพื้นฐานจะพัฒนาระบบขนส่ง ประปา ไฟฟ้าให้กระจายไปสู่ภูมิภาคอย่างทั่วถึง เพียงพอ ขยายการให้บริการน้ำสะอาดให้ครอบคลุมพื้นที่ พัฒนาระบบรถไฟฟ้าทางคู่เชื่อมชานเมือง+หัวเมืองหลัก พัฒนารถไฟความเร็วสูงกรุงเทพฯ+เชียงใหม่ กรุงเทพฯ – นครราชสีมา กรุงเทพฯ – หัวหิน และเส้นทางเชื่อมต่อกับเพื่อนบ้าน ศึกษาและพัฒนาขยายทางรถไฟสายแอร์พอร์ต เรลลิงก์ ต่อจากท่าอากาศยานสุวรรณภูมิ ไปยังชลบุรีและพัฒนาเร่งรัดโครงสร้างรถไฟฟ้า ๑๐ สายทาง ใน กทม. และปริมณฑล ให้เริ่มก่อสร้างได้ครบใน ๔ ปีค่าบริการ ๒๐ บาทตลอดสาย

๓.นโยบายด้านสังคมและคุณภาพชีวิต กระจายโอกาสทางการศึกษาให้เข้าถึงทุกกลุ่ม จัดโครงการเงินกู้เพื่อการศึกษาที่ผูกพันกับรายได้ในอนาคต ส่งเสริมให้แรงงานเข้าถึงข้อมูลข่าวสารตำแหน่งว่างงาน โดยสะดวก เพิ่มประสิทธิภาพประกันสังคม พัฒนาคุณภาพชีวิตตั้งแต่ช่วงตั้งครรภ์ จนถึงวัยชรา และผู้พิการ สร้างหลักประกันความมั่นคงในศักดิ์ศรีความเป็นมนุษย์ ด้วยการขจัดการเลือกปฏิบัติและการละเมิดสิทธิมนุษยชนทุกรูปแบบ

๔.นโยบายที่ดิน ทรัพยากรธรรมชาติและสิ่งแวดล้อม อนุรักษ์และฟื้นฟูทรัพยากรป่าไม้และสัตว์ ทรัพยากรทางทะเล สร้างความเป็นธรรมและลดความเหลื่อมล้ำในการใช้ทรัพยากรธรรมชาติ

๕.นโยบายวิทยาศาสตร์ เทคโนโลยี การวิจัยและนวัตกรรม เร่งสร้างนักวิทยาศาสตร์ นักวิจัยและครูวิทยาศาสตร์ให้เพียงพอ ส่งเสริมสนับสนุนการวิจัยและพัฒนา ส่งเสริมการร่วมมือกับประเทศมุสลิมและองค์กรอิสลามระหว่างประเทศ

๖.นโยบายการต่างประเทศและเศรษฐกิจระหว่างประเทศ เร่งส่งเสริมและพัฒนาความสัมพันธ์กับเพื่อนบ้าน ส่งเสริมผลประโยชน์ของชาติในองค์กรระหว่างประเทศ

๗.นโยบายการบริหารกิจการบ้านเมืองที่ดี พัฒนาระบบราชการ สร้างเสริมมาตรฐานด้านคุณธรรม จริยธรรมและธรรมาภิบาล รวมถึงปฏิรูประบบกฎหมายและพัฒนากระบวนการยุติธรรมให้ทันสมัย สอดคล้องหลักการประชาธิปไตย เร่งรัดจัดตั้งองค์กรเพื่อการปฏิรูประบบกระบวนการยุติธรรมที่ดำเนินการโดยอิสระ และปรับปรุงระบบการช่วยเหลือประชาชนให้เข้าถึงความเป็นธรรมโดยง่าย ส่งเสริมให้ประชาชนมีโอกาสได้รับ รู้ข่าวสารจากทางราชการ สื่อมวลชนและสื่อสาธารณะ

แผนพัฒนาเศรษฐกิจและสังคมแห่งชาติฉบับที่ ๑๑ (พ.ศ.๒๕๕๕ - ๒๕๕๙)

การพัฒนาในระยะแผนพัฒนาเศรษฐกิจและสังคมแห่งชาติ ฉบับที่ ๑๑ (พ.ศ.๒๕๕๕ - ๒๕๕๙) ประเทศไทยจะต้องเผชิญกับกระแสการเปลี่ยนแปลงที่สำคัญทั้งภายนอกและภายในประเทศที่ปรับเปลี่ยนเร็ว และซับซ้อนมากยิ่งขึ้น เป็นทั้งโอกาสและความเสี่ยงต่อการพัฒนาประเทศ โดยเฉพาะข้อผูกพันที่จะเป็น ประชาคมอาเซียนในปี ๒๕๕๘ จึงจำเป็นต้องนาภูมิคุ้มกันที่มีอยู่พร้อมทั้งเร่งสร้างภูมิคุ้มกันในประเทศให้ เข้มแข็งขึ้นมาใช้ในการเตรียมความพร้อมให้แก่คน สังคม และระบบเศรษฐกิจของประเทศให้สามารถปรับตัว รองรับผลกระทบจากการเปลี่ยนแปลงได้อย่างเหมาะสม สามารถพัฒนาประเทศให้ก้าวหน้าต่อไป เพื่อ ประโยชน์สุขที่ยั่งยืนของสังคมไทยตามปรัชญาของเศรษฐกิจพอเพียง

วิสัยทัศน์

“สังคมอยู่ร่วมกันอย่างมีความสุข ด้วยความเสมอภาค เป็นธรรม และมีภูมิคุ้มกันต่อการเปลี่ยนแปลง”

พันธกิจ

๑. สร้างสังคมเป็นธรรมและเป็นสังคมที่มีคุณภาพ ทุกคนมีความมั่นคงในชีวิตได้รับ ความคุ้มครองทาง สังคมที่มีคุณภาพอย่างทั่วถึงและเท่าเทียม มีโอกาสเข้าถึงทรัพยากรและกระบวนการยุติธรรมอย่างเสมอภาค ทุกภาคส่วนได้รับการเสริมพลังให้สามารถมีส่วนร่วมในกระบวนการพัฒนา ภายใต้ระบบบริหารจัดการภาครัฐที่ โปร่งใส เป็นธรรมพัฒนาฐานการผลิตและบริการให้เข้มแข็งและมีเสถียรภาพบนฐานความรู้และความ สร้างสรรค์ของคนไทย

๒. พัฒนาคุณภาพคนไทยให้มีคุณธรรม เรียนรู้ตลอดชีวิต มีทักษะและการดำรงชีวิต อย่างเหมาะสมใน แต่ละช่วงวัย สถาบันทางสังคมและชุมชนท้องถิ่นมีความเข้มแข็ง สามารถปรับตัวรู้เท่าทัน กับการเปลี่ยนแปลง

๓. พัฒนาฐานการผลิตและบริการให้เข้มแข็งและมีคุณภาพบนฐานความรู้ ความคิดสร้างสรรค์ และภูมิ ปัญญา สร้างความมั่นคงด้านอาหารและพลังงาน ปรับโครงสร้างการผลิตและการบริโภคให้เป็นมิตร กับ สิ่งแวดล้อม พร้อมสร้างความเชื่อมโยงกับประเทศในภูมิภาคเพื่อความมั่นคงทางเศรษฐกิจและสังคม

๔. สร้างความมั่นคงของฐานทรัพยากรธรรมชาติและสิ่งแวดล้อม สนับสนุนการมีส่วนร่วม ของชุมชน รวมทั้งสร้างภูมิคุ้มกันเพื่อรองรับผลกระทบจากการเปลี่ยนแปลงสภาพภูมิอากาศและภัยพิบัติ ทางธรรมชาติ

วัตถุประสงค์และเป้าหมาย

วัตถุประสงค์

๑.) เพื่อเสริมสร้างสังคมที่เป็นธรรมและเป็นสังคมสันติสุข

๒.) เพื่อพัฒนาคนไทยทุกกลุ่มวัยอย่างเป็นองค์รวมทั้งทางกาย ใจ สติปัญญา อารมณ์ คุณธรรม จริยธรรม และสถาบันทางสังคมมีบทบาทหลักในการพัฒนาคนให้มีคุณภาพ

๓.) เพื่อพัฒนาเศรษฐกิจให้เติบโตอย่างมีเสถียรภาพ คุณภาพ และยั่งยืน มีความเชื่อมโยงกับเครือข่าย การผลิตสินค้าและบริการบนฐานปัญญา นวัตกรรมและความคิดสร้างสรรค์ในภูมิภาคเอเชีย มีความมั่นคงทาง อาหารและพลังงาน การผลิตและการบริโภคเป็นมิตรต่อสิ่งแวดล้อมนำไปสู่การเป็นสังคมคาร์บอนต่ำ

๔.) เพื่อบริหารจัดการทรัพยากรธรรมชาติและสิ่งแวดล้อมให้เพียงพอต่อการรักษาสมดุลของระบบนิเวศและเป็นฐานที่มั่นคงของการพัฒนาประเทศ

๓.๒ เป้าหมาย

๑) ความอยู่เย็นเป็นสุขและความสงบสุขของสังคมไทยเพิ่มขึ้น ความเหลื่อมล้ำในสังคมลดลง สัดส่วนผู้อยู่ใต้เส้นความยากจนลดลง และดัชนีภาพลักษณ์การคอร์รัปชันไม่ต่ำกว่า ๕.๐ คะแนน

๒) คนไทยมีการเรียนรู้อย่างต่อเนื่อง มีสุขภาพที่ดีขึ้น มีคุณธรรม จริยธรรม และสถาบันทางสังคมมีความเข้มแข็งมากขึ้น

๓) เศรษฐกิจเติบโตในอัตราที่เหมาะสมตามศักยภาพของประเทศ ให้ความสำคัญกับการเพิ่มผลิตภาพรวมไม่ต่ำกว่าร้อยละ ๓.๐ ต่อปี เพิ่มขีดความสามารถในการแข่งขันทางเศรษฐกิจของประเทศเพิ่มมูลค่าผลิตภัณฑ์ของวิสาหกิจขนาดกลางและขนาดย่อมต่อผลิตภัณฑ์มวลรวมในประเทศให้ไม่ต่ำกว่าร้อยละ ๔๐.๐

๔) คุณภาพสิ่งแวดล้อมอยู่ในเกณฑ์มาตรฐาน เพิ่มประสิทธิภาพการลดการปล่อยก๊าซเรือนกระจก รวมทั้งเพิ่มพื้นที่ป่าไม้เพื่อรักษาสมดุลของระบบนิเวศ

ตัวชี้วัด

๑) ดัชนีความอยู่เย็นเป็นสุข ดัชนีความสงบสุข สัดส่วนรายได้ระหว่างกลุ่มประชากรที่มีรายได้สูงสุดร้อยละ ๑๐.๐ กับกลุ่มที่มีรายได้น้อยร้อยละ ๑๐.๐ สัดส่วนผู้อยู่ใต้เส้นความยากจน สัดส่วนแรงงานนอกระบบที่สามารถเข้าถึงการคุ้มครองทางสังคม และดัชนีภาพลักษณ์การคอร์รัปชัน

๒) จำนวนปีการศึกษาเฉลี่ยของคนไทย ผู้เรียนทุกระดับการศึกษามีคุณธรรม จริยธรรม สัดส่วนประชากรที่เข้าถึงโครงข่ายคมนาคมและอินเทอร์เน็ตความเร็วสูง จำนวนบุคลากรด้านการวิจัยและพัฒนา อัตราการป่วยด้วยโรคไม่ติดต่อ และดัชนีความอบอุ่นของครอบครัว

๓) อัตราการเจริญเติบโตทางเศรษฐกิจ อัตราเงินเฟ้อ ผลิตภาพการผลิตรวม อันดับความสามารถในการแข่งขันทางเศรษฐกิจของประเทศ สัดส่วนมูลค่าผลิตภัณฑ์ของวิสาหกิจขนาดกลางและขนาดย่อมต่อผลิตภัณฑ์มวลรวมในประเทศ

๔) คุณภาพน้ำและอากาศ ร้อยละของพื้นที่ป่าไม้ต่อพื้นที่ประเทศ และสัดส่วนการปล่อยก๊าซเรือนกระจกต่อหัวเปรียบเทียบกับลำดับขั้นการพัฒนาที่แสดงโดยผลิตภัณฑ์มวลรวมในประเทศต่อหัว

ยุทธศาสตร์การพัฒนาประเทศ

การพัฒนาประเทศให้คนในสังคมอยู่ร่วมกันอย่างสงบสุข เศรษฐกิจเจริญเติบโตอย่าง มีคุณภาพและยั่งยืนภายใต้กระแสการเปลี่ยนแปลงทั้งภายนอกและภายในประเทศที่ปรับเปลี่ยนเร็ว คาดการณ์ได้ยากและซับซ้อนมากยิ่งขึ้น การพัฒนาในระยะแผนพัฒนาฯ ฉบับที่ 11 จึงจำเป็นต้องกำหนดทิศทาง และยุทธศาสตร์การพัฒนาที่เหมาะสม โดยเร่งสร้างภูมิคุ้มกันเพื่อป้องกันปัจจัยเสี่ยงและเสริมรากฐาน ของประเทศด้านต่างๆ ให้เข้มแข็งควบคู่กับการให้ความสำคัญกับการพัฒนาคนและสังคมไทยให้มีคุณภาพ ก้าวทันต่อการเปลี่ยนแปลง มีโอกาสการเข้าถึงทรัพยากรและได้รับประโยชน์จากการพัฒนาเศรษฐกิจและสังคมอย่างเป็นธรรม รวมทั้งสร้างโอกาสทางเศรษฐกิจด้วยฐานความรู้และความคิดสร้างสรรค์บนพื้นฐานการผลิต และการบริโภคที่เป็นมิตรต่อสิ่งแวดล้อมอันจะนำไปสู่การพัฒนาประเทศที่มั่นคงและยั่งยืน มียุทธศาสตร์ การพัฒนาที่สำคัญในระยะแผนพัฒนาฯ ฉบับที่ ๑๑ ดังนี้

๑. ยุทธศาสตร์การสร้างความเป็นธรรมในสังคม มุ่งสร้างภูมิคุ้มกันตั้งแต่ระดับปัจเจกครอบครัว และชุมชน เพื่อให้เป็นสังคมที่มีคุณภาพ สามารถปรับตัวเข้ากับการเปลี่ยนแปลงและบริหารจัดการความเสี่ยงได้

อย่างมีประสิทธิภาพ โดยให้ความสำคัญกับการสร้างความมั่นคงทางเศรษฐกิจและสังคมให้ทุกคนในสังคมไทยสามารถเข้าถึงบริการทางสังคมที่มีคุณภาพ ได้รับการคุ้มครองทางสังคมที่ครอบคลุมทั่วถึง และมีคุณภาพเท่า

เทียมกันมีโอกาสเข้าถึงทรัพยากรและโครงสร้างพื้นฐานในการสร้างอาชีพและรายได้ที่มั่นคง สามารถเข้าถึงกระบวนการยุติธรรมอย่างเสมอภาค ได้รับการคุ้มครองสิทธิผลประโยชน์และความมั่นคงปลอดภัยในชีวิตและทรัพย์สินอย่างเท่าเทียม และสามารถดำรงชีวิตอยู่ได้อย่างมีศักดิ์ศรี ภายใต้ระบบบริหารจัดการภาครัฐที่โปร่งใส ยึดประโยชน์ส่วนรวม และเปิดโอกาสการมีส่วนร่วมของประชาชนทุกภาคส่วน ในกระบวนการพัฒนาประเทศ

๒. ยุทธศาสตร์การพัฒนาคนสู่สังคมแห่งการเรียนรู้ตลอดชีวิตอย่างยั่งยืน มุ่งเตรียมคน ให้พร้อมรับการเปลี่ยนแปลง โดยให้ความสำคัญกับการพัฒนาคุณภาพคนไทยทุกช่วงวัยให้มีภูมิคุ้มกัน เพื่อเข้าสู่สังคมแห่งการเรียนรู้ตลอดชีวิตอย่างยั่งยืน ยึดหลักปรัชญาเศรษฐกิจพอเพียงมาเสริมสร้างศักยภาพของคน ในทุกมิติให้พร้อมด้านร่างกายที่สมบูรณ์แข็งแรง มีสติปัญญาที่รอบรู้ และมีจิตใจที่สำนึกในคุณธรรม จริยธรรม มีความเพียร และรู้คุณค่าความเป็นไทย มีโอกาสและสามารถเรียนรู้ตลอดชีวิต ควบคู่ กับการเสริมสร้างสภาพแวดล้อมในสังคมและสถาบันทางสังคมให้เข้มแข็งและเอื้อต่อการพัฒนาคน รวมทั้งส่งเสริมการพัฒนาชุมชนท้องถิ่นให้เข้มแข็ง และสามารถสร้างภูมิคุ้มกันให้คนในชุมชน และเป็นพลังทางสังคมในการพัฒนาประเทศ

๓. ยุทธศาสตร์ความเข้มแข็งภาคเกษตร ความมั่นคงของอาหารและพลังงาน ให้ความสำคัญกับการบริหารจัดการทรัพยากรธรรมชาติที่เป็นฐานการผลิตภาคเกษตรให้เข้มแข็งและสามารถ ใช้ประโยชน์ได้อย่างยั่งยืน เพื่อให้ภาคเกษตรเป็นฐานการผลิตอาหารและพลังงานที่มีความมั่นคง โดยการเพิ่มประสิทธิภาพและศักยภาพการผลิตภาคเกษตร สนับสนุนการวิจัยและพัฒนาพันธุ์พืช พันธุ์สัตว์ และสัตว์น้ำ รวมถึงเทคโนโลยีการเกษตรที่เหมาะสมและเป็นมิตรกับสิ่งแวดล้อม ส่งเสริมการสร้างมูลค่าเพิ่มสินค้าเกษตร อาหาร และพลังงาน บนพื้นฐานของภูมิปัญญาท้องถิ่นและความรู้สร้างสรรค์ การสร้างความมั่นคงในอาชีพและรายได้ให้แก่เกษตรกรตามหลักปรัชญาของเศรษฐกิจพอเพียง ขณะเดียวกัน ให้ความสำคัญ กับการสร้างความมั่นคงด้านอาหารและพลังงานชีวภาพทั้งในระดับครัวเรือน ชุมชน และประเทศ เพื่อสร้างภูมิคุ้มกันให้ภาคเกษตรสามารถพึ่งตนเองได้และเผชิญกับปัจจัยเสี่ยงต่างๆ ได้อย่างมั่นคง

๔. ยุทธศาสตร์การปรับโครงสร้างเศรษฐกิจสู่การเติบโตอย่างมีคุณภาพและยั่งยืน ให้ความสำคัญกับการปรับโครงสร้างเศรษฐกิจ โดยใช้วิทยาศาสตร์ เทคโนโลยี นวัตกรรม ความสร้างสรรค์ ตลอดจนภูมิปัญญาท้องถิ่นเป็นพื้นฐานสำคัญในการขับเคลื่อนสู่การพัฒนาที่มีคุณภาพและยั่งยืน ภายใต้ปัจจัยสนับสนุนที่เอื้ออำนวยและระบบการแข่งขันที่เป็นธรรม เพื่อสร้างภูมิคุ้มกันให้กับประเทศ มุ่งปรับโครงสร้างการค้าและการลงทุนให้สอดคล้องกับความต้องการของตลาดทั้งภายในและต่างประเทศ สร้างมูลค่าเพิ่ม ให้กับสาขาบริการที่มีศักยภาพบนพื้นฐานของนวัตกรรมและความคิดสร้างสรรค์ พัฒนาธุรกิจสร้างสรรค์ และเมืองสร้างสรรค์ เพิ่มผลิตภาพของภาคเกษตร และสร้างมูลค่าเพิ่มด้วยเทคโนโลยีและกระบวนการผลิต ที่เป็นมิตรกับสิ่งแวดล้อม พัฒนาภาคอุตสาหกรรมสู่อุตสาหกรรมฐานความรู้เชิงสร้างสรรค์และเป็นมิตร ต่อสิ่งแวดล้อม พัฒนาโครงสร้างพื้นฐานและระบบโลจิสติกส์ สร้างความมั่นคงด้านพลังงาน ควบคู่ไปกับการปฏิรูปกฎหมาย และกฎ ระเบียบต่างๆ ทางเศรษฐกิจ และบริหารจัดการเศรษฐกิจส่วนรวม อย่างมีประสิทธิภาพ เพื่อให้เป็นฐานเศรษฐกิจของประเทศที่เข้มแข็งและขยายตัวอย่างมีคุณภาพ

๕. ยุทธศาสตร์การสร้าง ความเชื่อมโยงกับประเทศในภูมิภาคเพื่อความมั่นคงทางเศรษฐกิจ และสังคม มุ่งเชื่อมโยงมิติของการพัฒนาเศรษฐกิจภายในประเทศกับมิติของความร่วมมือกับประเทศในภูมิภาคต่างๆ บนพื้นฐานของการพึ่งพาซึ่งกันและกัน และมีภูมิคุ้มกันต่อกระแสการเปลี่ยนแปลงจากภายนอก โดยให้ความสำคัญกับการพัฒนาฐานการผลิตและการลงทุนของประเทศให้เชื่อมโยงกับประเทศเพื่อนบ้าน และภูมิภาคเอเชียตะวันออกเฉียงใต้ รวมทั้งเชื่อมโยงกับการผลิตในประเทศ พัฒนาความร่วมมือแบบหุ้นส่วนการพัฒนาที่ยั่งยืน บนพื้นฐานของผลประโยชน์ร่วมกันทั้งในระดับอนุภูมิภาคและภูมิภาค และสร้างปฏิสัมพันธ์ในความร่วมมือระหว่างประเทศอย่างสร้างสรรค์ เตรียมความพร้อมประเทศไทยในการเข้าสู่ประชาคมอาเซียน ให้ความสำคัญกับการพัฒนากำลังคนในทุกภาคส่วนให้มีทักษะที่ทันต่อการเปลี่ยนแปลง ควบคู่ไปกับการพัฒนาการเชื่อมโยงด้านขนส่งและระบบโลจิสติกส์ภายใต้กรอบร่วมมืออนุภูมิภาค ปรับปรุงกฎ ระเบียบการขนส่งคนและสินค้าเพื่อลดต้นทุนการดำเนินงานธุรกิจและเสริมสร้างความเข้มแข็งของภาคีการพัฒนาภายในประเทศตั้งแต่ระดับชุมชน ท้องถิ่นให้ก้าวหน้าทันการเปลี่ยนแปลง

๖. ยุทธศาสตร์การจัดการทรัพยากรธรรมชาติและสิ่งแวดล้อมอย่างยั่งยืน มุ่งบริหารจัดการ ทรัพยากรธรรมชาติและสิ่งแวดล้อมให้เพียงพอต่อการรักษาสมดุลของระบบนิเวศบนพื้นฐานของการมีส่วนร่วมของชุมชนในการดูแล รักษาและใช้ประโยชน์ ควบคู่ไปกับการเตรียมความพร้อมรองรับการเปลี่ยนแปลงสภาพ ภูมิอากาศและภัยพิบัติทางธรรมชาติเพื่อให้สังคมมีภูมิคุ้มกัน สามารถสนับสนุนการพัฒนาเศรษฐกิจ และยกระดับคุณภาพชีวิตให้คนในสังคมไทย โดยให้ความสำคัญกับการอนุรักษ์ ป่าไม้ และสร้างความมั่นคงของฐาน ทรัพยากรธรรมชาติและสิ่งแวดล้อม ปรับกระบวนการพัฒนาและขับเคลื่อนประเทศไปสู่การเป็นเศรษฐกิจ และสังคมคาร์บอนต่ำและเป็นมิตรกับสิ่งแวดล้อม ยกระดับขีดความสามารถในการรับมือและปรับตัวต่อการ เปลี่ยนแปลงสภาพภูมิอากาศและภัยพิบัติทางธรรมชาติ ควบคุมและลดมลพิษ และพัฒนาระบบการบริหาร จัดการทรัพยากรธรรมชาติและสิ่งแวดล้อมให้มีประสิทธิภาพ โปร่งใสและเป็นธรรมอย่างบูรณาการ สร้าง ภูมิคุ้มกันด้านการค้าจากเงื่อนไขด้านสิ่งแวดล้อมและวิกฤตภาวะโลกร้อน และเพิ่มบทบาทประเทศไทย ในเวที ประชาคมโลกที่เกี่ยวข้องกับกรอบความตกลงและพันธกรณีด้านสิ่งแวดล้อมระหว่างประเทศ

การบริหารจัดการแผนพัฒนาฯ ฉบับที่ ๑๑ สู่การปฏิบัติ

ให้ความสำคัญกับการขับเคลื่อนการพัฒนาประเทศโดยยึดแผนพัฒนาฯ ฉบับที่ ๑๑ เป็นกรอบทิศทางหลักและแปลงสู่การปฏิบัติในระดับต่าง ๆ มีแนวทางสำคัญ ดังนี้

๑. การสร้างความรู้ ความเข้าใจให้ทุกภาคส่วนตระหนักถึงความสำคัญและพร้อมเข้าร่วมในการ ผลักดันแผนพัฒนาฯ ฉบับที่ ๑๑ ไปสู่การปฏิบัติ

๒. การสร้างความเชื่อมโยงระหว่างแผนพัฒนาฯ ฉบับที่ ๑๑ นโยบายรัฐบาล แผนการบริหารราชการแผ่นดินและแผนระดับอื่น ๆ

๓. การสร้างสภาพแวดล้อมให้เอื้อต่อการขับเคลื่อนแผนของภาคีการพัฒนาต่าง ๆ

๔. การเพิ่มประสิทธิภาพกลไกรับผิดชอบการขับเคลื่อนแผนฯ ที่ชัดเจน สามารถขับเคลื่อนแผนพัฒนาฯ ฉบับที่ ๑๑ ในระดับประเทศและระดับพื้นที่ได้อย่างมีประสิทธิภาพ

๕. การเสริมสร้างบทบาทของทุกภาคส่วนให้สามารถขับเคลื่อนแผนพัฒนาฯ ฉบับที่ ๑๑ ได้อย่างมีประสิทธิภาพ

๖. การติดตามประเมินผลแผนพัฒนาฯ ฉบับที่ ๑๑

ยุทธศาสตร์ประเทศ (Country Strategy)

ยุทธศาสตร์ประเทศ (Country Strategy) จัดทำขึ้นจากการประชุมเชิงปฏิบัติการหัวหน้าส่วนราชการ ระดับปลัดกระทรวงหรือเทียบเท่า วาระพิเศษ เมื่อวันที่ ๑๓ ตุลาคม ๒๕๕๕ ณ โรงแรมเซอร่าตัน พัทยา จังหวัดชลบุรี เพื่อร่วมกันวางยุทธศาสตร์ วิสัยทัศน์ เป้าหมายและแนวทางในการทำงานร่วมกันใน ปีงบประมาณ ๒๕๕๖ และเป็นกรอบในการจัดทำงบประมาณ ปี ๒๕๕๗ ตลอดจนแลกเปลี่ยนความเห็นเกี่ยวกับภาพรวมของการทำงานร่วมกันในรอบปี ที่ผ่านมา ซึ่งเดิมประกอบด้วย ๔ ยุทธศาสตร์ ๒๘ ประเด็นหลัก ๕๖ แนวทางการดำเนินการรวมทั้งได้มีการบูรณาการร่วมกับยุทธศาสตร์การเข้าสู่ประชาคมอาเซียน (ASEAN Strategy) จากการประชุมเชิงปฏิบัติการเข้าสู่ประชาคมอาเซียน ปี ๒๕๕๕ ครั้งที่ ๒ เมื่อวันที่ ๒๔ ตุลาคม ๒๕๕๕ ณ ห้องประชุม ๕๐๑ ตึกบัญชาการ ทำเนียบรัฐบาล เพื่อเตรียมความพร้อมของหน่วยงานที่เกี่ยวข้องในการเข้าสู่ประชาคมอาเซียน ซึ่งเดิมประกอบด้วย ๘ ยุทธศาสตร์ โดยหลังจากการบูรณาการเป็น ยุทธศาสตร์ประเทศ (Country Strategy) ประกอบด้วย ๔ ยุทธศาสตร์ ๓๐ ประเด็นหลัก ๗๙ แนวทางการดำเนินการ เพื่อเป็นกรอบการจัดสรรงบประมาณรายจ่ายประจำปีงบประมาณ พ.ศ.๒๕๕๗ โดยมีรายละเอียด ดังนี้

วิสัยทัศน์ : “ประเทศไทยมีขีดความสามารถในการแข่งขัน คนไทยอยู่ดีกินดี มีความเสมอภาคและเป็นธรรม”

หลักการของยุทธศาสตร์: “ต่อยอดรายได้จากฐานเดิม สร้างรายได้จากโอกาสใหม่ เพื่อความสมดุล และการพัฒนาอย่างยั่งยืน”

วัตถุประสงค์:

๑. รักษาฐานรายได้เดิม และสร้างรายได้ใหม่
๒. เพิ่มประสิทธิภาพของระบบการผลิต (ต้องผลิตสินค้าได้เร็วกว่าปัจจุบัน)
๓. ลดต้นทุนให้กับธุรกิจ (ด้วยการลดต้นทุนค่าขนส่งและโลจิสติกส์)

เป้าหมายเชิงยุทธศาสตร์:

๑. การเพิ่มรายได้จากฐานเดิม
๒. การสร้างรายได้จากโอกาสใหม่
๓. การลดรายจ่าย
๔. การเพิ่มประสิทธิภาพในการแข่งขัน

ยุทธศาสตร์ : ประกอบด้วย ๔ ยุทธศาสตร์ ๓๐ ประเด็นหลัก ๗๙ แนวทางการดำเนินการคือ

ยุทธศาสตร์ที่ ๑: การเพิ่มขีดความสามารถในการแข่งขันของประเทศ เพื่อหลุดพ้นจากประเทศรายได้ปานกลาง (Growth & Competitiveness) ประกอบด้วย ๙ ประเด็นหลัก ๓๓ แนวทางการดำเนินการ

ยุทธศาสตร์ที่ ๒: การลดความเหลื่อมล้ำ (Inclusive Growth) ประกอบด้วย ๘ ประเด็นหลัก ๒๐ แนวทางการดำเนินการ

ยุทธศาสตร์ที่ ๓ : การเติบโตที่เป็นมิตรต่อสิ่งแวดล้อม (Green Growth) ประกอบด้วย ๕ ประเด็นหลัก ๑๑ แนวทางการดำเนินการ

ยุทธศาสตร์ที่ ๔: การสร้างความสมดุลและปรับระบบบริหารจัดการภาครัฐ (Internal Process) ประกอบด้วย ๘ ประเด็นหลัก ๑๕ แนวทางการดำเนินการ

ยุทธศาสตร์ที่ ๑: การเพิ่มขีดความสามารถในการแข่งขันของประเทศ เพื่อหลุดพ้นจากประเทศ
รายได้ปานกลาง (Growth & Competitiveness) ประกอบด้วย ๙ ประเด็นหลัก ๓๓ แนวทางการ
ดำเนินการ

ประเด็นหลัก	แนวทางการดำเนินการ
๑. ด้านการเกษตร	๑.๑ แผนที่ใช้ที่ดิน (Zoning) เพื่อผลิตสินค้าเกษตร ๑.๒ การพัฒนาอุตสาหกรรมอาหารตั้งแต่ต้นน้ำถึงปลายน้ำ
๒. ด้านอุตสาหกรรม	๒.๑ แผนการใช้ที่ดิน (zoning) เพื่ออุตสาหกรรม ๒.๒ กำหนดและส่งเสริมอุตสาหกรรมในอนาคต (Bio -plastic, etc. ๒.๓ การเพิ่มขีดความสามารถให้ SME และ OTOP สู่อสากล ๒.๔ การนำทุนทางวัฒนธรรมและภูมิปัญญาไทยมาเพิ่มมูลค่า
๓. การท่องเที่ยวและบริการ	๓.๑ แผนการจัดกลุ่มเมืองท่องเที่ยว ๓.๒ เพิ่มขีดความสามารถทางการท่องเที่ยวเข้าสู่รายได้ ๒ ล้านล้านบาท ต่อปี ๓.๓ ไทยเป็นศูนย์กลาง Medical Tourism ของภูมิภาค
๔. โครงสร้างพื้นฐาน	๔.๑ การพัฒนาระบบโลจิสติกส์และโครงสร้างพื้นฐาน ๔.๒ การลงทุนการให้บริการและใช้ประโยชน์ ICT ๔.๓ การลงทุนโครงสร้างพื้นฐานด้านการคมนาคมเชื่อมโยงในภูมิภาค อาเซียน
๕. พลังงาน	๕.๑ นโยบายการปรับโครงสร้างการใช้และราคาพลังงานที่เหมาะสม ๕.๒ การลงทุนเพื่อความมั่นคงของพลังงานและพลังงานทดแทน ๕.๓ การเชื่อมโยงแหล่งพลังงานและผลิตพลังงานทางเลือกในอาเซียน
๖. การเชื่อมโยงเศรษฐกิจในภูมิภาค	๖.๑ การเสริมสร้างความสามารถในการแข่งขันของสินค้า บริการ และ การลงทุนเพื่อเชื่อมโยงโอกาสจากอาเซียน ๖.๒ แก้ไขกฎหมาย กฎระเบียบ รองรับประชาคมอาเซียน ๖.๓ ขับเคลื่อนการเชื่อมโยงนิคมอุตสาหกรรมหวาย และ Eastern seaboard ๖.๔ เสริมสร้างความสัมพันธ์และความร่วมมือทางเศรษฐกิจกับประเทศ เพื่อนบ้าน

ประเด็นหลัก	แนวทางการดำเนินการ
๗. การพัฒนาขีดความสามารถในการแข่งขัน	๗.๑ การปรับปรุงขีดความสามารถในการแข่งขัน (๑๐๐ ดัชนีชี้วัด) ๗.๒ การพัฒนาการสร้าง Brand ประเทศไทย เป็น Modern Thailand
๘. การวิจัยและพัฒนา	๘.๑ ขับเคลื่อนค่าใช้จ่ายด้าน R & D เป็นร้อยละ ๑ ของ GDP ๘.๒ Talent Mobility การใช้ประโยชน์จากกำลังคนด้าน S & T ๘.๓ การใช้ประโยชน์ Regional Science Parks ๘.๔ การขับเคลื่อนข้อริเริ่มกระบี่ตามกรอบความร่วมมืออาเซียน
๙. การพัฒนาพื้นที่และเมืองเพื่อเชื่อมโยงโอกาสจากอาเซียน	๙.๑ การพัฒนาเมืองหลวง ๙.๒ การพัฒนาเมืองเกษตร ๙.๓ การพัฒนาเมืองอุตสาหกรรม ๙.๔ การพัฒนาเมืองท่องเที่ยว ๙.๕ การพัฒนาเมืองบริการสุขภาพ ๙.๖ การพัฒนาเมืองบริการศึกษานานาชาติ ๙.๗ การพัฒนาเมืองชายแดนเพื่อการค้าการลงทุน ๙.๘ ปัจจัยสนับสนุนการพัฒนาเมืองที่มีศักยภาพ

ยุทธศาสตร์ที่ ๒: การลดความเหลื่อมล้ำ (Inclusive Growth)

ประกอบด้วย ๘ ประเด็นหลัก ๒๐ แนวทางการดำเนินการ

ประเด็นหลัก	แนวทางการดำเนินการ
๑๐. การพัฒนาคุณภาพการศึกษา	๑๐.๑ ปฏิรูปการศึกษา (ครู หลักสูตร เทคโนโลยีการดูแลเด็กก่อนวัยเรียน และ การใช้ ICT ในระบบการศึกษา เช่น แท็บเล็ตและอินเทอร์เน็ตไร้สาย เป็นต้น ๑๐.๒ พัฒนาภาคการศึกษารองรับการเข้าสู่ประชาคมอาเซียน
๑๑. การยกระดับคุณภาพชีวิตและมาตรฐานบริการสาธารณสุข	๑๑.๑ การจัดระบบบริการ กำลังพล และงบประมาณ ๑๑.๒ การพัฒนาระบบคุ้มครองผู้บริโภคพร้อมเข้าสู่ประชาคมอาเซียน ๑๑.๓ สร้างและพัฒนาความร่วมมือระหว่างไทยกับประเทศสมาชิกอาเซียนในการพัฒนาคุณภาพชีวิต
๑๒. การจัดสวัสดิการสังคมและการดูแลผู้สูงอายุ เด็ก สตรี และผู้ด้อยโอกาส	๑๒.๑ การพัฒนาระบบสวัสดิการ และเพิ่มศักยภาพและโอกาส ความเท่าเทียม คุณภาพชีวิต ๑๒.๒ กองทุนสตรี
๑๓. การสร้างโอกาสและรายได้แก่วิสาหกิจขนาดกลางและขนาดย่อม (SMEs) และเศรษฐกิจชุมชน	๑๓.๑ กองทุนตั้งตัวได้ ๑๓.๒ กองทุนหมู่บ้าน ๑๓.๓ โครงการ SML ๑๓.๔ โครงการรับจำนำสินค้าเกษตร
๑๔. แรงงาน	๑๔.๑ การพัฒนาทักษะเพื่อเพิ่มคุณภาพแรงงานให้สอดคล้องกับความต้องการและพัฒนาทักษะผู้ประกอบการ ๑๔.๒ การจัดการแรงงานต่างด้าว ๑๔.๓ การพัฒนาระบบการคุ้มครองแรงงานในระบบและนอกระบบตามกฎหมายอย่างทั่วถึงพร้อมเข้าสู่ประชาคมอาเซียน
๑๕. ระบบยุติธรรมเพื่อลดความเหลื่อมล้ำ	๑๕.๑ การเข้าถึงระบบยุติธรรมของประชาชน
๑๖. การต่อต้านการคอร์รัปชันสร้างธรรมาภิบาลและความโปร่งใส	๑๖.๑ การรณรงค์และสร้างแนวร่วมในสังคม ๑๖.๒ การเสริมสร้างธรรมาภิบาลรองรับประชาคมอาเซียน
๑๗. การสร้างองค์ความรู้เรื่องอาเซียน	๑๗.๑ ภาคประชาชน ๑๗.๒ ภาคแรงงานและผู้ประกอบการ ๑๗.๓ บุคลากรภาครัฐ

ยุทธศาสตร์ที่ ๓: การเติบโตที่เป็นมิตรต่อสิ่งแวดล้อม (Green Growth)

ประกอบด้วย ๕ ประเด็นหลัก ๑๑ แนวทางการดำเนินการ

ประเด็นหลัก	แนวทางการดำเนินการ
๑๘. การพัฒนาเมืองอุตสาหกรรมเชิงนิเวศเพื่อความยั่งยืน	๑๘.๑ พัฒนาตัวอย่างเมืองอุตสาหกรรมเชิงนิเวศ ๑๐ แห่งเพื่อความยั่งยืน
๑๙. การลดการปล่อยก๊าซเรือนกระจก (GHG)	๑๙.๑ การประหยัดพลังงาน ๑๙.๒ การปรับกฎระเบียบ (เช่น green building code) ๑๙.๓ ส่งเสริมการดำเนินงาน CSR เพื่อลดการปล่อยก๊าซเรือนกระจก
๒๐. นโยบายการคลังเพื่อสิ่งแวดล้อม	๒๐.๑ ระบบภาษีสิ่งแวดล้อม ๒๐.๒ การจัดซื้อจัดจ้างสีเขียวในภาครัฐ
๒๑. การจัดการทรัพยากรธรรมชาติและการบริหารจัดการน้ำ	๒๑.๑ การปลูกป่า ๒๑.๒ การลงทุนด้านการบริหารจัดการน้ำ ๒๑.๓ พัฒนาประสิทธิภาพการบริหารจัดการทรัพยากรธรรมชาติและสิ่งแวดล้อมอาเซียน
๒๒. การเปลี่ยนแปลงสภาวะภูมิอากาศ	๒๒.๑ การป้องกันผลกระทบและปรับตัว (mitigation and adaptation)

ยุทธศาสตร์ที่ ๔: การสร้างความสมดุลและปรับระบบบริหารจัดการภาครัฐ (Internal Process)
ประกอบด้วย ๘ ประเด็นหลัก ๑๕ แนวทางการดำเนินการ

ประเด็นหลัก	แนวทางการดำเนินการ
๒๓. กรอบแนวทางและการปฏิรูปกฎหมาย	๒๓.๑ ปรับกรอบแนวทางระบบกฎหมายของประเทศ ๒๓.๒ เพิ่มประสิทธิภาพบุคลากรและองค์กรด้านยุติธรรม ๒๓.๓ ปรับปรุงระเบียบ ข้อกฎหมายที่เป็นข้อจำกัดต่อการพัฒนาประเทศ
๒๔. การปรับโครงสร้างระบบราชการ	๒๔.๑ เพิ่มประสิทธิภาพองค์กรภาครัฐและพัฒนารูปแบบการทำงานของภาครัฐด้วยการสร้างความพร้อมในการบริหารการจัดการแบบบูรณาการ โดยมีประชาชนเป็นศูนย์กลาง ๒๔.๒ ป้องกันและปราบปรามทุจริตคอร์รัปชัน ๒๔.๓ เพิ่มประสิทธิภาพการให้บริการประชาชนด้วยระบบ E-Service
๒๕. การพัฒนากำลังคนภาครัฐ	๒๕.๑ บริหารกำลังคนให้สอดคล้องกับบทบาทภารกิจที่มีในปัจจุบันและเตรียมความพร้อมสำหรับอนาคต ๒๕.๒ พัฒนาทักษะและศักยภาพของกำลังคนภาครัฐ และเตรียมความพร้อมบุคลากรภาครัฐสู่ประชาคมอาเซียน
๒๖. การปรับโครงสร้างภาษี	๒๖.๑ ปรับโครงสร้างภาษีทั้งระบบให้สนับสนุนการกระจายรายได้และเพิ่มขีดความสามารถในการแข่งขัน
๒๗. การจัดสรรงบประมาณ	๒๗.๑ พัฒนาระบบการจัดสรรงบประมาณให้สามารถสนับสนุนการปฏิบัติงานตามนโยบายรัฐบาล
๒๘. การพัฒนาสินทรัพย์ราชการที่ไม่ได้ใช้งานให้เกิดประโยชน์สูงสุด	๒๘.๑ สรรวจสินทรัพย์ราชการที่ไม่ได้ใช้งาน ๒๘.๒ บริหารจัดการสินทรัพย์ราชการที่ไม่ได้ใช้งานให้เกิดประโยชน์สูงสุด
๒๙. การแก้ไขปัญหาความมั่นคงจังหวัดชายแดนภาคใต้ และเสริมสร้างความมั่นคงในอาเซียน	๒๙.๑ ประสานบูรณาการงานรักษาความสงบและส่งเสริมการพัฒนาในพื้นที่ ๓ จังหวัดชายแดนภาคใต้กรอบนโยบายความมั่นคงแห่งชาติ ๒๕๕๔ - ๒๕๕๙ ๒๙.๒ การเสริมสร้างความมั่นคงของประชาคมอาเซียน
๓๐. การปฏิรูปการเมือง	๓๐.๑ กระจายอำนาจให้แก่องค์กรปกครองส่วนท้องถิ่น (อปท.)

ยุทธศาสตร์การเข้าสู่ประชาคมอาเซียน

วิสัยทัศน์

“ประเทศไทยเป็นสมาชิกที่เข้มแข็ง และสนับสนุนคุณภาพชีวิตที่ดีของประชาชนอาเซียนร่วมกัน”

ยุทธศาสตร์การเข้าสู่ประชาคมอาเซียน

๑. การเสริมสร้างความสามารถในการแข่งขันของสินค้า บริการ การค้า และการลงทุนที่ครอบคลุม ตั้งแต่การส่งเสริมการลงทุนในต่างประเทศ การอำนวยความสะดวก การตลาด การพัฒนาศักยภาพในการแข่งขัน การพัฒนา/ปรับปรุงมาตรฐาน การเพิ่มประสิทธิภาพการผลิต

๒. การพัฒนาคุณภาพชีวิต และการคุ้มครองทางสังคม เพื่อให้ประชาชนได้รับการคุ้มครองทางสังคม มีสภาพแวดล้อมความเป็นอยู่ที่ดีมั่นคงปลอดภัย

๓. การพัฒนาโครงสร้างพื้นฐาน และโลจิสติกส์ เพื่อให้โครงสร้างพื้นฐาน มีความเชื่อมโยงและมีขีดความสามารถในการรองรับ และมีกฎระเบียบที่อำนวยความสะดวกทั้งการค้า และการลงทุน

๔. การพัฒนาทรัพยากรมนุษย์ เพื่อให้มีมาตรฐานการศึกษาอาเซียน รวมทั้งทักษะฝีมือและภาษา

๕. การพัฒนากฎหมาย และกฎระเบียบ เพื่ออำนวยความสะดวกด้านการค้า การลงทุน รวมทั้งสามารถปกป้องผลประโยชน์ และเพิ่มความสามารถในการแข่งขันของประเทศ

๖. การสร้างความรู้ ความเข้าใจและความตระหนักถึงความสำคัญของอาเซียน เพื่อให้ประชาชนทั่วไป ผู้ประกอบการ เจ้าหน้าที่ของรัฐเข้าใจ และตระหนักถึงการเป็นประชาคมอาเซียน

๗. การเสริมสร้างความมั่นคง เน้นสร้างความร่วมมือ สร้างพันธมิตร การบริหารจัดการพื้นที่ชายแดน ทั้งทางบก ทางทะเล รวมถึงการสร้างปัจจัยสนับสนุนต่าง ๆ เช่น ฐานข้อมูล

๘. การเพิ่มศักยภาพของเมืองเพื่อเชื่อมโยงโอกาสจากอาเซียน เพื่อให้เมืองมีศักยภาพที่จะเชื่อมโยงกับสมาชิกอาเซียน ทั้งในด้านอุตสาหกรรม การท่องเที่ยว การลงทุนและการค้าชายแดน

เป้าหมาย

๑. ศักยภาพภาคการผลิต บริการ การค้า และการลงทุนเพิ่มขึ้น เพื่อรองรับการเปิดเสรีและใช้โอกาสจากการเป็นตลาดและฐานการผลิตเดียว

๒. ประชาชนได้รับการคุ้มครองทางสังคม และการประกันความเสี่ยง และมีสภาพแวดล้อม ความเป็นอยู่ที่ดีมั่นคงปลอดภัย

๓. โครงสร้างพื้นฐานมีความเชื่อมโยง และมีขีดความสามารถในการรองรับ พร้อมทั้งมีกฎระเบียบ ที่อำนวยความสะดวกทั้งการค้าและการลงทุน

๔. การมีมาตรฐานการศึกษาอาเซียน รวมทั้งทักษะฝีมือและภาษา

๕. การมีกฎหมาย กฎ และระเบียบที่อำนวยความสะดวกการค้า การลงทุน และสอดคล้องกับพันธกรณี และข้อตกลงอาเซียน

๖. ประชาชนทุกกลุ่มเข้าใจและตระหนักถึงความสำคัญของการเป็นประชาคมอาเซียน

๗. การมีความร่วมมือด้านการเมืองและความมั่นคงเพื่อนำไปสู่ภูมิภาคที่มีบรรทัดฐาน เอกภาพ และสันติภาพร่วมกัน

๘. เมืองหลวง และเมืองสำคัญมีศักยภาพที่จะเชื่อมโยงกับประเทศสมาชิกอาเซียน ทั้งในด้าน อุตสาหกรรม การท่องเที่ยวบริการ การลงทุน และการค้าชายแดน

ยุทธศาสตร์การพัฒนาภาคใต้

ยุทธศาสตร์การพัฒนา

๑. การเสริมสร้างความเข้มแข็งภารกิจการผลิตหลักให้เจริญเติบโตได้อย่างต่อเนื่องและยั่งยืนโดยพัฒนาการเกษตรและอุตสาหกรรมแปรรูป พัฒนาประสิทธิภาพและผลิตภาพการผลิตสินค้าอาหาร พัฒนาการท่องเที่ยว

๒. ขยายฐานเศรษฐกิจเพื่อเพิ่มความหลากหลายของแหล่งสร้างรายได้และการจ้างงานให้แก่ภาคโดยพัฒนาความร่วมมือกับประเทศเพื่อนบ้านภายใต้กรอบโครงการ JDS และกรอบโครงการ IMT –GT พัฒนารองรับการขยายการลงทุนอุตสาหกรรมที่มีศักยภาพของประเทศและพัฒนาการคมนาคมขนส่งทางทะเล

๓. พัฒนาคคนและสังคมให้มีคุณภาพและมีภูมิคุ้มกันที่ดีเพื่อสร้างสมรรถนะการพัฒนาโดยการพัฒนาความรู้ คุณธรรม และสุขภาพ การสร้างความมั่นคงในการดำรงชีวิตของคนจน คนด้อยโอกาส ให้สามารถพึ่งตนเองได้การพัฒนาศักยภาพคนเพื่อเพิ่มผลิตภาพการผลิตและเพิ่มโอกาสด้านอาชีพและรายได้และการอำนวยความสะดวกและเป็นธรรมและสร้างภูมิคุ้มกันแก่คนกลุ่มเสี่ยงเพื่อแก้ปัญหาความไม่สงบในจังหวัดชายแดนภาคใต้

๔. เสริมสร้างความเข้มแข็งทางเศรษฐกิจและสังคมระดับชุมชน โดยสร้างกระบวนการเรียนรู้ เพื่อสร้างความเข้มแข็งของชุมชนสู่การพึ่งตนเอง พัฒนาเศรษฐกิจชุมชนโดยการเพิ่มโอกาสการมีรายได้จากทรัพยากรในท้องถิ่นและส่งเสริมการใช้กระบวนการชุมชนเข้มแข็งเพื่อสร้างสันติสุขโดยเฉพาะการใช้กระบวนการชุมชนเข้มแข็งแก้ไขปัญหาเสพติด

๕. ฟื้นฟูและบริหารจัดการทรัพยากรธรรมชาติและสิ่งแวดล้อมเพื่อรักษาสมดุลเชิงนิเวศอย่างยั่งยืนโดยฟื้นฟูและอนุรักษ์ทรัพยากรธรรมชาติเพื่อรักษาความสมดุลเชิงนิเวศน์ สร้างความอุดมสมบูรณ์ทรัพยากรธรรมชาติให้เป็นฐานการผลิตอย่างยั่งยืนและควบคุมคุณภาพสิ่งแวดล้อมเพื่อลดผลกระทบด้านคุณภาพชีวิต

ยุทธศาสตร์การพัฒนาเพื่อเสริมความมั่นคงของชาติ (พ.ศ.๒๕๕๖ – ๒๕๖๐)

ประกอบด้วย ๖ ประเด็นยุทธศาสตร์รองรับ ดังนี้

๑. ยุทธศาสตร์ฝึนกกำลังเพื่อเสริมสร้างศักยภาพและภูมิคุ้มกันของคน ชุมชน และพื้นที่เป้าหมายอย่างยั่งยืน

๑.๑ เสริมสร้างให้คนและชุมชนมีจิตสำนึกด้านความมั่นคงและมีศักยภาพตลอดจนภูมิคุ้มกันอย่างยั่งยืนโดยสนับสนุน ส่งเสริม และเสริมสร้างการพัฒนาคน ชุมชน หมู่บ้าน บนพื้นฐานของการมีส่วนร่วมให้กับผู้นำชุมชนและหมู่บ้าน ผู้นำกลุ่ม/องค์กรชุมชน สภาองค์กรชุมชน และองค์กรภาคประชาชน รวมทั้งผู้นำขององค์กรปกครองส่วนท้องถิ่น (อปท.) เพื่อสร้างผู้นำชุมชนด้านความมั่นคง ตลอดจนประชาชนทั่วไปในพื้นที่จังหวัดชั้นใน จังหวัดชายแดน และจังหวัดชายฝั่งทะเล ที่เหมาะสมกับสภาพพื้นที่และสอดคล้องกับสถานการณ์ที่เปลี่ยนแปลง

๑.๒ ส่งเสริมและสนับสนุนกระบวนการมีส่วนร่วมของประชาชนที่ให้ความสำคัญกับการป้องกันและการแก้ไขปัญหาความมั่นคงให้สอดคล้องกับความต้องการของคนและชุมชนในพื้นที่ โดยเฉพาะเวทีการจัดทำแผนระดับชุมชน ตำบล อำเภอ และจังหวัด เพื่อสร้างความตระหนักรู้ของประชาชนถึงมิติปัญหาด้านความมั่นคง ที่กระทบต่อตนเองและชุมชน รวมทั้งเปิดโอกาสให้มีส่วนร่วมกำหนดแนวทาง การพัฒนา การป้องกัน และการแก้ไขปัญหาที่ส่งผลกระทบต่อความมั่นคง เพื่อเสริมสร้างภูมิคุ้มกันระดับประชาชนและชุมชน

๑.๓ ส่งเสริมให้คนและชุมชนในพื้นที่ชายแดน พื้นที่ชายฝั่งทะเลและเกาะแก่งสามารถอ่านและเขียนภาษาไทยและภาษาท้องถิ่นรวมทั้งส่งเสริมให้คนบริเวณพื้นที่ชายแดนเรียนรู้ภาษาของประเทศเพื่อน

บ้าน นอกจากนี้ให้พัฒนาความรู้และทักษะตำรวจตระเวนชายแดนเพื่อให้เป็นครูสอนเด็กและเยาวชนในพื้นที่ชายแดนและพื้นที่เสี่ยงภัยเพื่อเสริมเจ้าหน้าที่หลักทางการศึกษารวมถึงให้มีการพัฒนาโครงสร้างพื้นฐานให้เหมาะสมกับสภาพพื้นที่ สร้างอาชีพและรายได้บนพื้นฐานปรัชญาเศรษฐกิจพอเพียง ส่งเสริมการเข้าถึงบริการสาธารณสุขพื้นฐานเพื่อป้องกันโรคติดต่อชายแดน ตลอดจนเสริมสร้างความมั่นคงของมนุษย์และการพัฒนาคุณภาพชีวิตของประชาชน รวมทั้งส่งเสริมโอกาสในการเข้าถึงการศึกษาของเด็กและเยาวชนในพื้นที่ชายแดน เพื่อเตรียมความพร้อมการเข้าสู่ประชาคมอาเซียนและความร่วมมือระดับอนุภูมิภาค

๑.๔ ส่งเสริมและสนับสนุนให้หน่วยงานในจังหวัดมีความร่วมมือกับหน่วยงานภาคเอกชนและเครือข่ายประชาสังคมในจังหวัด องค์กรปกครองส่วนท้องถิ่น (อปท.) องค์กรพัฒนาเอกชน และเครือข่ายองค์กรพัฒนาเอกชน และเครือข่ายองค์กรชุมชน ร่วมดำเนินโครงการที่เกี่ยวข้องกับการพัฒนาเพื่อเสริมความมั่นคงของจังหวัด/กลุ่มจังหวัด

๑.๕ ส่งเสริมความรู้ความเข้าใจและประชาสัมพันธ์เพื่อป้องกันการทำลายทรัพยากรธรรมชาติและสิ่งแวดล้อมที่ส่งผลกระทบต่อแนวเขตแดน และแสวงหาแนวทางลดเงื่อนไข ความขัดแย้ง การแย่งชิงทรัพยากรธรรมชาติของคนในพื้นที่และนอกพื้นที่โดยความร่วมมือจากทุกฝ่ายที่เกี่ยวข้อง

๑.๖ พัฒนาและส่งเสริมการปฏิบัติงานของเจ้าหน้าที่รัฐ และสร้างขวัญกำลังใจ ค่าตอบแทนที่เหมาะสม โดยเฉพาะผู้ที่ปฏิบัติงานในระดับตำบล อำเภอ ในพื้นที่ห่างไกล หรือ เป็นพื้นที่เสี่ยงชายแดนและทางทะเล

๑.๗ ส่งเสริมและขยายผลการพัฒนาโครงการตามแนวพระราชดำริ เพื่อเสริมสร้างความมั่นคงของคน ชุมชน และพื้นที่เป้าหมายอย่างยั่งยืน ได้แก่ โครงการหมู่บ้านพัฒนาเพื่อความมั่นคงพื้นที่ชายแดน โครงการหมู่บ้านยามชายแดนอันเนื่องมาจากพระราชดำริ โครงการฟาร์มตัวอย่างตามแนวพระราชดำริ

๒. ยุทธศาสตร์การจ้ดระบบป้องกันเพื่อจัดระเบียบพื้นที่ชายแดน

๒.๑ ดำเนินการจัดทำแผนการจ้ดระบบป้องกันเพื่อจัดระเบียบพื้นที่ชายแดน ให้ครอบคลุมพื้นที่ทางบก และทางทะเลที่สอดคล้องกับแผนป้องกันประเทศ เพื่อสนับสนุนการพัฒนาการค้าชายแดนและความเป็นมิตรของประชาชนชายแดนของไทยกับประเทศเพื่อนบ้านในการเข้าสู่ประชาคมอาเซียน

๒.๒ ดำเนินการจัดระเบียบชุมชนและเสริมสร้างระบบหมู่บ้านเข้มแข็งให้เหมาะสมกับสภาพพื้นที่จังหวัดชายแดน จังหวัดชายฝั่งทะเลรวมทั้งเกาะแก่ง และจังหวัดชั้นใน โดยมุ่งส่งเสริม ความเข้มแข็งของระบบหมู่บ้านชายแดนเป็นหมู่บ้านอาสาพัฒนาและป้องกันตนเอง (อพป.) เป็นลำดับแรกและพัฒนากลไกของหมู่บ้านทั่วไป คณะกรรมการหมู่บ้าน (กม.) กลุ่มอาสาสมัคร กลุ่มพลังมวลชน ไทยอาสาป้องกันชาติทางทะเล (ทสปช.) ชุดรักษาความปลอดภัยหมู่บ้าน การฝึกอบรมกำลังประชาชนเพื่อความมั่นคงทางทะเล การฝึกอบรมวิद्यมุดานาวีแก่กลุ่มชาวประมง และองค์กรชุมชนต่าง ๆ ให้มีความพร้อมและสามารถป้องกันและแก้ไข ปัญหาที่เกิดขึ้นในระดับชุมชนและหมู่บ้าน

๒.๓ เสริมสร้างระบบป้องกันชายแดน ชายฝั่งทะเลและเกาะแก่ง โดยวางแผนและกำหนดแผนปฏิบัติงานร่วมกันเพื่อลดความซ้ำซ้อนในการฝึกอบรมกำลังประชาชนของ กระทรวงมหาดไทย กองบัญชาการกองทัพไทยและเหล่าทัพ กองอำนาจการรักษาความมั่นคงภายในราชอาณาจักร ๑๕ ควบคู่กับการเสริมสร้างระบบประชากรให้มีความรู้พื้นฐานด้านความมั่นคงและจิตสำนึกความมั่นคง และนำการพัฒนาอาชีพและรายได้ที่ยั่งยืนของหน่วยงานด้านเศรษฐกิจและสังคมเข้าไปพัฒนาคนและชุมชนในหมู่บ้านตำบล เป้าหมายในคราวเดียวกัน

๒.๔ ดำเนินการจัดและพัฒนาให้มีระบบการแจ้งเตือนและระบบเฝ้าตรวจทั้งทางบกและทางทะเลในลักษณะเครือข่าย (Network) ความร่วมมือระหว่างหน่วยงาน และนำระบบภูมิสารสนเทศมาสนับสนุนการดำเนินงานที่เกี่ยวข้อง รวมทั้งพัฒนาขีดความสามารถการป้องกันและปราบปรามไม่ให้เกิดปัญหาความมั่นคง อาทิ การมีเครือข่ายเฝ้าระวังและระบบตรวจการณ์ปัญหาความมั่นคงบริเวณช่องทางสัญจรข้ามแดนและช่องทางทางธรรมชาติทั้งทางบกและทางทะเล ท่าข้าม เป็นต้น เพื่อสร้างความปลอดภัยให้กับคนในพื้นที่เพื่อไม่ให้ส่งผลกระทบต่อพัฒนาความร่วมมือด้านเศรษฐกิจและสังคมของประเทศสมาชิกอาเซียน

๒.๕ สนับสนุนและพัฒนาระบบสื่อสารให้พร้อมใช้งานควบคู่กับเสริมสร้างความรู้ของเจ้าหน้าที่และอาสาสมัครกลุ่มต่าง ๆ ทั้งฝ่ายทหารและพลเรือนโดยการร่วมมือกับหน่วยงานภาคเอกชนให้สามารถเชื่อมโยงเครือข่ายการสื่อสารของฝ่ายทหาร ฝ่ายปกครอง และหน่วยงานในพื้นที่ชายแดน ชายฝั่งทะเล รวมทั้งกลุ่มอาสาสมัครต่าง ๆ ให้สามารถใช้ประโยชน์ร่วมกันในการแจ้งเตือน เฝ้าระวัง ประชาสัมพันธ์และปฏิบัติการจิตวิทยา (Information Operation) เพื่อให้คนและชุมชนในพื้นที่เสี่ยงภัยได้ร่วมมือระวังป้องกัน รวมถึงประโยชน์ในการสื่อสารเพื่อพัฒนาเครือข่ายชุมชนเข้มแข็ง

๒.๖ พัฒนาระบบการสัญจรข้ามแดนทั้งทางบกและทางทะเล ให้สามารถป้องกันและควบคุมการลักลอบเข้าเมือง และปัญหาอาชญากรรมข้ามชาติที่เป็นภัยคุกคามความมั่นคงของไทย ได้แก่ การค้ายาเสพติด การค้ามนุษย์ การค้าอาวุธ และการค้าสิ่งที่เป็นโทษต่อชีวิตและสังคม รวมทั้งการนำสิ่งของผิดกฎหมายและสินค้าหนีภาษี และการเคลื่อนไหวของกลุ่ม/ขบวนการที่เป็นภัยคุกคามต่อความมั่นคง ตลอดจนดำเนินการบังคับใช้มาตรการทางกฎหมายอย่างเข้มงวดในการป้องกัน สกัดกั้น และระงับยับยั้งการกระทำผิดกฎหมาย

๒.๗ เร่งดำเนินการจัดระเบียบพื้นที่ที่มีเงื่อนไขของปัญหาความมั่นคงหรือควบคุมการใช้พื้นที่ที่มีปัญหาชายแดน เพื่อลดการเผชิญหน้าหรือการกระทบกระทั่งกับประเทศคู่กรณี ตลอดจนปรับปรุงระบบการเฝ้าระวังเพื่อป้องกันและแก้ไขปัญหาที่ส่งผลกระทบต่อความมั่นคงในพื้นที่

๓. ยุทธศาสตร์เสริมสร้างความมั่นคงในมิติวัฒนธรรม ภูมิปัญญาท้องถิ่น และการจัดการโดยสันติวิธี

๓.๑ สนับสนุนให้มีการนำมิติวัฒนธรรมและภูมิปัญญาชุมชน/ท้องถิ่น และส่งเสริม การจัดเวทีประชาคมในระดับต่าง ๆ ตามความพร้อมของแต่ละพื้นที่ทั้งในระดับชุมชน หมู่บ้าน ตำบล อำเภอ และจังหวัด เพื่อนำมิติด้านวัฒนธรรมและภูมิปัญญาชุมชน/ท้องถิ่น มาเป็นแนวทางหลักในการดำเนินงานเสริมสร้างความมั่นคงให้สอดคล้องกับสถานการณ์และภัยคุกคามความมั่นคงในระดับพื้นที่ ตลอดจนส่งเสริมความร่วมมือด้านศาสนาเนื่องจากศาสนาเป็นรากฐานของความสัมพันธ์และความเข้าใจอันดีระหว่างประชาชนไทยกับประเทศเพื่อนบ้านในพื้นที่ชายแดน

๓.๒ สนับสนุนหน่วยงานของรัฐให้ความสำคัญนำมิติด้านวัฒนธรรมและภูมิปัญญาชุมชน/ท้องถิ่นมาประยุกต์ใช้ในการป้องกันและแก้ไขปัญหาด้านความมั่นคง และ /หรือสนับสนุน การพัฒนาเพื่อเสริมความมั่นคงของชาติ โดยจัดเป็นโครงการนำร่อง (Pilot Project) ตามความพร้อมของชุมชน หมู่บ้าน ตำบล อำเภอ และจังหวัด รวมทั้งส่งเสริมและสนับสนุนให้ภาคเอกชน องค์กรภาคประชาชน กลุ่มอาสาสมัครเพื่อความมั่นคง ได้มีกิจกรรมที่นำมิติด้านวัฒนธรรมและภูมิปัญญาชุมชน/ท้องถิ่นมาประยุกต์ใช้ในการเสริมสร้างความร่วมมือของชุมชนชายแดนไทย และความร่วมมือระหว่างชุมชนชายแดนประเทศเพื่อนบ้านเพื่อเสริมสร้างความเข้าใจและความร่วมมือในการอยู่ร่วมกันอย่างสันติโดยลดข้อขัดแย้งที่นำไปสู่ปัญหาด้านความมั่นคง

๓.๓ ส่งเสริมกระบวนการเรียนรู้และปลูกฝังแนวทางการจัดการความขัดแย้งโดยแนวทางสันติวิธี อาทิ ข้าราชการการเมือง ข้าราชการประจำ เจ้าหน้าที่รัฐ ผู้นำองค์กรภาคเอกชน องค์กรพัฒนาเอกชน องค์กรปกครองส่วนท้องถิ่น ผู้นำชุมชน ผู้นำภาคประชาชน เพื่อให้มีความรู้ ความเข้าใจ ที่จะลดระดับ ความ

รุนแรงเมื่อเผชิญกับสถานการณ์และปัญหาความมั่นคงรูปแบบต่าง ๆ โดยเฉพาะการป้องกันไม่ให้ความขัดแย้งอันเกิดจากการแย่งชิงทรัพยากรธรรมชาติและ ความขัดแย้งภายในสังคม ขยายตัวไปสู่การใช้ความรุนแรงในการแก้ปัญหาที่เกิดขึ้นสำหรับองค์การบริหารส่วนตำบลให้ผู้บริหารท้องถิ่นเสนอร่างแผนยุทธศาสตร์การพัฒนาคู่ต่อสภาองค์การบริหารส่วนตำบลเพื่อให้ความเห็นชอบก่อน แล้วผู้บริหารฯจึงพิจารณาอนุมัติและประกาศใช้แผนยุทธศาสตร์การพัฒนาคู่ต่อไป

๓.๔ ส่งเสริมเวทีและประชาคมการเรียนรู้การจัดการความขัดแย้งโดยสันติวิธีและกระบวนการยุติธรรมชุมชน ทั้งในสถาบันการศึกษาและนอกสถาบันการศึกษารวมทั้งในระดับชุมชนท้องถิ่น เพื่อให้เข้าใจและมีทักษะการจัดการความขัดแย้งในระดับชุมชนด้วยวิถีชุมชนผสมผสานกับการเรียนรู้ กฎ กติกา ของภาครัฐตลอดจนส่งเสริมการพัฒนาบุคคลที่มีความเชี่ยวชาญในกระบวนการจัดการความขัดแย้งโดยสันติวิธีและกระบวนการยุติธรรมชุมชน เพื่อสนับสนุนหน่วยงานของรัฐในกระบวนการเจรจาไกล่เกลี่ยข้อพิพาทที่เกิดขึ้น

๓.๕ ส่งเสริมและสนับสนุนองค์กรปกครองส่วนท้องถิ่นให้มีบทบาทเป็นศูนย์ประสานความร่วมมือของชุมชนในการจัดการความขัดแย้งภายใต้กระบวนการมีส่วนร่วมของชุมชนทั้งกระบวนการยุติธรรมทางเลือกและกระบวนการยุติธรรมสมานฉันท์ (Restorative Justice) ซึ่งเป็นกระบวนการที่กลุ่มผู้มีส่วนได้เสียมาร่วมมือกันเพื่อแก้ไขปัญหาที่เกิดขึ้น รวมทั้งสนับสนุนการมีคณะกรรมการไตรภาคีระหว่างหน่วยงานภาครัฐ ผู้ที่ประสบความเดือดร้อน และผู้แทนภาควิชาการและสื่อมวลชน เพื่อเจรจาหาข้อยุติความขัดแย้งของคนในสังคมที่ยอมรับร่วมกันได้

๓.๖ ส่งเสริมให้องค์กรนอกภาครัฐที่ได้รับการยอมรับจากสังคมเป็นหน่วยเจ้าภาพสร้างกลไกการเจรจาหาข้อยุติและทางออกในการแก้ไขข้อขัดแย้ง รวมถึงความแตกแยกในสังคมที่อาจนำไปสู่ความรุนแรงและเกิดผลกระทบต่อความสงบเรียบร้อยของสังคม

๓.๗ ศึกษา วิจัย และพัฒนาองค์ความรู้ในการจัดการความขัดแย้งของชุมชนและท้องถิ่น โดยใช้ชุมชนให้เป็นพลังดำเนินการและสนับสนุนการเผยแพร่แนวทางการจัดการความขัดแย้งโดยสันติวิธีของภาคประชาชนให้เกิดการเรียนรู้ของทุกภาคส่วน

๓.๘ ส่งเสริมการดำรงรักษาวัฒนธรรมอันดีงามของท้องถิ่น รวมทั้งส่งเสริมการศึกษา ประวัติศาสตร์โบราณคดี และภูมิปัญญาท้องถิ่น เพื่อให้คนในท้องถิ่นมีความภูมิใจในประวัติศาสตร์ของท้องถิ่นในฐานะที่เป็นส่วนหนึ่งของประวัติศาสตร์ชาติไทย

๔. ยุทธศาสตร์พัฒนาฐานข้อมูลและองค์ความรู้ด้านความมั่นคง

๔.๑ สนับสนุนการพัฒนาข้อมูลและระบบฐานข้อมูลตั้งแต่ระดับกระทรวง กรม ระดับภาค ระดับจังหวัด รวมทั้งเชื่อมโยงเครือข่ายข้อมูลในทุกระดับ โดยใช้ประโยชน์จากระบบเทคโนโลยี ภูมิสารสนเทศ และภาพถ่ายดาวเทียม รวมทั้งให้ความสำคัญกับข้อมูลสถานการณ์หรือภัยคุกคามด้านความมั่นคง ข้อมูลสภาพพื้นที่ ข้อมูลความต้องการของชุมชนที่มีผลกระทบต่อความเชื่อมั่นของประชาชน เพื่อนำมาพิจารณาจัดทำและสนับสนุนแผนงาน/โครงการด้านความมั่นคง ที่สอดคล้องกับสถานการณ์และเหมาะสมกับสภาพพื้นที่และตอบสนองความต้องการของชุมชน

๔.๒ พัฒนาและจัดทำข้อมูลและระบบฐานข้อมูลด้านการข่าว การบูรณาการด้านการข่าวในทุกระดับของศูนย์ประสานข่าวกรองแห่งชาติ (ส่วนกลางและระดับภาค) เพื่อแลกเปลี่ยนข้อมูลข่าวสาร (Information Sharing) และสามารถเชื่อมโยงข้อมูลที่น่าไปสู่การแจ้งเตือนและสั่งการแก้ไขปัญหาได้ทันเหตุการณ์ โดยอาจจัดให้มีศูนย์แลกเปลี่ยนข้อมูลข่าวสาร (Inf Information Sharing Center) รวมทั้งส่งเสริม

การข่าวภาคประชาชน การมีศูนย์ข้อมูลข่าวสารเพื่อความมั่นคง เพื่อประโยชน์ในการเฝ้าระวังและแจ้งเตือนสถานการณ์ด้านความมั่นคง

๔.๓ สนับสนุนและเร่งดำเนินการจัดทำข้อมูลและฐานข้อมูลเรือ การจัดระเบียบ การเข้า – ออกทางทะเล เพื่อให้เกิดการรับรู้เท่าทันสถานการณ์ทางทะเล (Maritime Awareness : MDA) ของศูนย์ประสานการปฏิบัติในการรักษาผลประโยชน์ของชาติทางทะเล (ศรชล.) โดยนำระบบเทคโนโลยีสารสนเทศเข้ามาสนับสนุนการดำเนินการ อาทิ การควบคุมการกระทำผิดที่อาศัยประโยชน์จากการสัญจรข้ามแดน การพัฒนาระบบการแลกเปลี่ยนข่าวสารทางทะเล ระบบควบคุมการจราจรและความปลอดภัยทางทะเล (Vessel Traffic Service : VTS) เป็นต้น รวมทั้งสามารถใช้ประโยชน์จากระบบฐานข้อมูลจังหวัด เพื่อให้มีการพัฒนาฐานข้อมูลด้านความมั่นคงทั้งหน่วยงานส่วนกลางและหน่วยงานระดับจังหวัด

๔.๔ ส่งเสริมโอกาสทางการศึกษาและการเรียนรู้อย่างต่อเนื่องและเหมาะสมกับระดับของประชากร โดยให้เน้นพัฒนาคุณภาพการศึกษาขั้นพื้นฐานของเด็กและเยาวชนในพื้นที่ให้มีจิตสำนึก ด้านความมั่นคง โดยคำนึงถึงความสอดคล้องกับวิถีชีวิตของชุมชนแต่ละพื้นที่ รวมทั้งเสริมสร้างองค์ความรู้ ด้านความมั่นคงให้กับผู้บริหารและเจ้าหน้าที่รัฐและองค์กรที่เกี่ยวข้อง อาทิ ปลัดอำเภอ นายอำเภอ ผู้บริหารและเจ้าหน้าที่องค์กรปกครองส่วนท้องถิ่น อาสาสมัคร และกลุ่มมวลชน เป็นต้น เพื่อให้มีความรู้ในพัฒนาคน ชุมชนพื้นที่ และแนวทางป้องกันและลดปัญหาที่เกิดขึ้น

๔.๕ พัฒนาและส่งเสริมการศึกษาวิจัยเพื่อสร้างองค์ความรู้เกี่ยวกับการพัฒนา เพื่อเสริมสร้างความมั่นคง เพื่อสนับสนุนการป้องกันและแก้ไขปัญหาตลอดจนแนวทางพัฒนาเพื่อเสริมความมั่นคงของชาติ และสนับสนุนการนำผลงานศึกษา วิจัย ที่เกี่ยวข้องมาประยุกต์ใช้ให้เกิดประโยชน์กับการดำเนินงานการพัฒนา เพื่อเสริมความมั่นคงของชาติในทุกระดับ

๔.๖ ส่งเสริมให้หน่วยงานรัฐในระดับนโยบาย หน่วยงานทางวิชาการ สถาบันการศึกษา หรือศูนย์วิชาการด้านความมั่นคงเป็นองค์กรกลางในการศึกษาวิจัย และพัฒนาองค์ความรู้ด้านความมั่นคง รวมทั้งการถ่ายทอดวิชาการและองค์ความรู้สู่สาธารณชน หน่วยงานภาครัฐด้านความมั่นคง และหน่วยงานที่มีภารกิจสนับสนุนการเสริมสร้างความมั่นคงของชาติ โดยเฉพาะความเข้าใจเกี่ยวกับการพัฒนาเพื่อเสริมความมั่นคงของชาติ การจัดทำแผนงานด้านความมั่นคงของจังหวัดและการนำแผนไปสู่การปฏิบัติ

๔.๗ สนับสนุนการรวมกลุ่มและสร้างเครือข่ายความมั่นคง รวมทั้งสร้างช่องทาง การถ่ายทอดองค์ความรู้ด้านความมั่นคงสู่เวทีชุมชนผ่านสถาบันการศึกษาและองค์กรทางศาสนา รวมทั้งอาจสนับสนุนให้มีการพัฒนาคุณภาพของศูนย์การเรียนรู้ และห้องสมุดของชุมชน รวมทั้งการใช้ประโยชน์จากเทคโนโลยีสารสนเทศ เช่น อินเทอร์เน็ต เพื่อให้การเรียนรู้ของชุมชนเป็นไปอย่างเท่าทัน และสามารถเข้าถึงข้อมูลข่าวสารได้ ตลอดจนเสริมสร้างการแลกเปลี่ยนเรียนรู้ระหว่างหน่วยงานของรัฐในพื้นที่ระดับภาคและระดับจังหวัด กับสภาองค์กรชุมชน และกลุ่ม/องค์กรภาคประชาชนในพื้นที่เป้าหมาย เพื่อพัฒนารากฐานความมั่นคงของคนและชุมชนให้มีภูมิคุ้มกันปัญหาอย่างเข้มแข็ง ยั่งยืน และพัฒนาเครือข่ายดำเนินงานร่วมกันอย่างมีประสิทธิภาพ

๔.๘ เสริมสร้างการตระหนักรู้และความเข้าใจของเจ้าหน้าที่รัฐ กลุ่มอาสาสมัคร ผู้นำชุมชน และประชาชนเกี่ยวกับสถานการณ์และปัญหาระหว่างไทยกับประเทศรอบบ้าน ทศนคติที่มีต่อไทยและความต้องการของประเทศเพื่อนบ้านรวมทั้งปรับทัศนคติและสร้างความเข้าใจของผู้นำชุมชนและท้องถิ่น เพื่อสร้างความเข้าใจของหน่วยงานรัฐ ภาคประชาชน และภาคเอกชน โดยจัดช่องทางเผยแพร่ความรู้และเวทีรับฟังความคิดเห็น ข้อเสนอแนะหรือข้อร้องทุกข์ เพื่อกลั่นกรองข้อมูลในพื้นที่ในการป้องกันหรือยุติข้อขัดแย้งไม่ให้ยกระดับเป็นความขัดแย้งระดับชาติ

๔.๙ ส่งเสริมและสนับสนุนบทบาทขององค์กรปกครองส่วนท้องถิ่น องค์กรพัฒนาเอกชน เพื่อพัฒนาชุมชน และท้องถิ่นในการพัฒนาเพื่อเสริมความมั่นคงของชาติ โดยพิจารณากำหนดแนวทางส่งเสริมให้ องค์กรปกครองส่วนท้องถิ่น มีความรู้ ความเข้าใจการพัฒนาเพื่อเสริมความมั่นคงของชาติ อาทิ การกัก การ รักษาความสงบเรียบร้อยชุมชนท้องถิ่น เป็นต้น

๕. ยุทธศาสตร์เสริมสร้างความร่วมมือด้านความมั่นคงกับประเทศเพื่อนบ้าน

๕.๑ สนับสนุนการดำเนินงานของชุมชน และท้องถิ่น ในพื้นที่จังหวัดชายแดนและจังหวัด ชายฝั่งทะเล ที่นำไปสู่ความสัมพันธ์ที่ดีในระดับชุมชนและท้องถิ่น หรือกิจกรรมเสริมสร้างความร่วมมือที่นำไปสู่ การอยู่ร่วมกันอย่างสันติสุขกับประเทศรอบบ้านหรือกิจกรรมที่ช่วยคลี่คลายความขัดแย้งในพื้นที่

๕.๒ เสริมสร้างและประสานความร่วมมือของหน่วยงานและองค์กรของรัฐในระดับพื้นที่กับ ประเทศรอบบ้านที่มุ่งจัดเงื่อนไขที่ก่อให้เกิดความหวาดระแวงและความไม่ไว้วางใจระหว่างกัน เพื่อเสริมสร้าง ความมั่นคงที่เป็นพื้นฐานของการพัฒนาความร่วมมือด้านเศรษฐกิจ สังคม และด้านอื่น ๆ ในกรอบประชาคม ความร่วมมือด้านการเมืองและความมั่นคงของประชาคมอาเซียน

๕.๓ ส่งเสริมและจัดทำแผนการบูรณาการ แผนงาน/โครงการ ของหน่วยงานของรัฐ ในการ ดำเนินความร่วมมือและความสัมพันธ์กับประเทศเพื่อนบ้าน โดยเฉพาะระหว่างหน่วยงานส่วนกลางกับ หน่วยงานในจังหวัด รวมทั้งระหว่างหน่วยงานในประเทศไทยกับส่วนราชการของไทยที่ตั้งสำนักงานใน ประเทศเพื่อนบ้าน

๕.๔ เร่งรัดการแก้ไขปัญหาในระดับพื้นที่กับประเทศรอบบ้าน โดยใช้กลไกการเจรจาในระดับ ทวิภาคีบนพื้นฐานของความเคารพและความไว้วางใจซึ่งกันและกัน

๕.๕ ส่งเสริมกิจกรรมที่เสริมสร้างความรู้สึที่ดี (Goodwill) ความรู้สึกชื่นชม (Sense of appreciation) และความรู้สึกเป็นอันหนึ่งอันเดียวกันในทุกภาคส่วนโดยใช้ความใกล้ชิดด้านภาษา วัฒนธรรม และประเพณี โดยเฉพาะเยาวชนของไทยกับประเทศรอบบ้าน และสนับสนุนบทบาทของเอกชน และภาค ประชาสังคม รวมทั้งใช้ประโยชน์จากสมาคมเพื่อมิตรภาพต่าง ๆ เพื่อส่งเสริมการดำเนินนโยบายเสริมสร้าง ความร่วมมือระหว่างไทยกับประเทศรอบบ้านจากระดับประชาชนสู่ระดับรัฐบาล

๕.๖ ส่งเสริมและประสานงานความร่วมมือระหว่างจังหวัดชายแดนไทยกับจังหวัดชายแดน ประเทศรอบบ้าน อาทิ ความร่วมมือด้านสาธารณสุขชายแดน ด้านการศึกษา ตลอดจนเร่งรัดการแก้ไขปัญหา ร่วมกับประเทศเพื่อนบ้านบนพื้นฐานของการเคารพและมีความไว้วางใจซึ่งกันและกัน ภายใต้กลไกเจรจาใน ลักษณะทวิภาคีและระดับภูมิภาคที่สอดคล้องกับกรอบยุทธศาสตร์ด้านต่างประเทศของไทย

๖. ยุทธศาสตร์บริหารจัดการอย่างมีเอกภาพและประสิทธิภาพ

ดำเนินงานภายใต้กลไกการบริหารจัดการตามระเบียบสำนักนายกรัฐมนตรี ว่าด้วยการพัฒนาเพื่อเสริม ความมั่นคงของชาติ พ.ศ.๒๕๔๗ และ/หรือ ให้เป็นไปตามที่คณะกรรมการนโยบายและอำนวยการพัฒนาเพื่อ เสริมความมั่นคงของชาติ (นพช.) มอบหมายและสั่งการเพื่อขับเคลื่อนยุทธศาสตร์การพัฒนาเพื่อเสริมความ มั่นคงของชาติ

ยุทธศาสตร์การพัฒนากลุ่มจังหวัดชายแดนภาคใต้ พ.ศ.๒๕๕๘ – ๒๕๖๑ (สงขลา สตูล ปัตตานี ยะลา นราธิวาส)

วิสัยทัศน์ “ประตูการค้า การลงทุน การท่องเที่ยว สู่อาเซียนตอนใต้ ”

เป้าประสงค์รวม

๑. เพื่อเพิ่มขีดความสามารถในการแข่งขันในกลุ่มอาเซียน

๒. สร้างมูลค่าเพิ่มภาคบริการสินค้าภาคเกษตร ฮาลาล และพัฒนาบุคลากร เพื่อสร้างโอกาสสร้างอาชีพ และสร้างรายได้ ยกระดับฝีมือให้ได้มาตรฐานระหว่างประเทศ รองรับการแข่งขันย้ายแรงงานเสรี

ประเด็นยุทธศาสตร์/กลยุทธ์

การขับเคลื่อนแผนพัฒนาจังหวัดภาคใต้ชายแดนให้เป็นตามนโยบายและหลักเกณฑ์วิธีการที่ ก.น.จ. กำหนดอย่างมีประสิทธิภาพและประสิทธิผล กลุ่มจังหวัดภาคใต้ชายแดนจึงได้กำหนดยุทธศาสตร์การพัฒนาไว้ ๔ ยุทธศาสตร์ โดยเรียงตามลำดับความสำคัญดังนี้

๑. พัฒนาระบบการสร้างมูลค่าเพิ่มสินค้าอาหาร ทั้งระบบการผลิต การแปรรูปและช่องทางการตลาด

๑.๑ ส่งเสริมผลิตต้นตอพื้นเมือง แปลงจำหน่ายพันธุ์มาตรฐาน การบริหารจัดการ และเพิ่มความรู้แก่เกษตรกรหรือผู้ประกอบการ เพื่อเพิ่มผลผลิต

๑.๒ เพิ่มประสิทธิภาพ และพัฒนาศักยภาพสถาบันเกษตรกร กลุ่มเครือข่าย ผู้ประกอบการทุกระดับของอาหารและผลิตภัณฑ์ยางให้มีขีดความสามารถในการแข่งขัน

๑.๓ ส่งเสริมและพัฒนากิจการปรับเปลี่ยนกระบวนการผลิต การแปรรูปยาง/ไม้ยางพารา และผลิตภัณฑ์ยางให้ได้มาตรฐาน

๑.๔ ส่งเสริมช่องทางการตลาดยางและผลิตภัณฑ์ยาง/ไม้ยางพารา สู่นานาชาติ

๑.๕ ส่งเสริมการวิจัยและพัฒนานวัตกรรม เทคโนโลยีและเผยแพร่องค์ความรู้ในการเพิ่มมูลค่ายางและผลิตภัณฑ์ยาง

๑.๖ พัฒนาและปรับปรุงโครงสร้างพื้นฐาน แหล่งทรัพยากร เพื่อสนับสนุนการเพิ่มมูลค่ายางและผลิตภัณฑ์ยาง และจัดตั้ง Rubber City

๒. พัฒนาสินค้าและบริการฮาลาลให้มีมูลค่าเพิ่มตามห่วงโซ่อุปทานและสอดคล้องกับความต้องการของตลาด

๒.๑ พัฒนาโครงสร้างพื้นฐานเพื่อรองรับและสนับสนุนการขยายตัวของธุรกิจฮาลาล อย่างเป็นระบบ

๒.๒ ส่งเสริม พัฒนา เชื่อมโยงเพื่อยกระดับและปรับปรุงทั้งเชิงปริมาณ และคุณภาพของวัตถุดิบเพื่อรองรับการขยายตัวด้านฮาลาล

๒.๓ สนับสนุนการพัฒนาสินค้า และบริการให้ดำรงรับรองมาตรฐานฮาลาลและสากล

๒.๔ ส่งเสริมและสร้างความเข้มแข็งขององค์กรและผู้ประกอบการในการขับเคลื่อนยุทธศาสตร์ฮาลาล

๒.๕ เพิ่มช่องทางการจำหน่ายและการกระจายสินค้าฮาลาลสู่สากล

๓. ส่งเสริมและพัฒนากิจการท่องเที่ยวเชิงธรรมชาติและวัฒนธรรม

๓.๑ พัฒนาระบบบริหารจัดการการท่องเที่ยวให้ได้มาตรฐานการท่องเที่ยวไทย

๓.๒ พัฒนาระบบตลาดและประชาสัมพันธ์สร้างแรงจูงใจให้เกิดการท่องเที่ยวในพื้นที่

๓.๓ พัฒนาแหล่งท่องเที่ยว สินค้า และบริการให้ได้มาตรฐาน และเป็นภูมิอัตลักษณ์ของ
กลุ่มจังหวัด

๓.๔ พัฒนาและส่งเสริมการท่องเที่ยวชายแดนเชิงวัฒนธรรม

๔. ส่งเสริมและพัฒนา การค้า การลงทุน และทรัพยากรมนุษย์ เชื่อมโยงประชาคม เศรษฐกิจอาเซียน

๔.๑ ปรับปรุงและพัฒนาโครงข่ายคมนาคม ระบบโลจิสติกส์ และระบบป้องกันและบรรเทา
อุทกภัยให้มีประสิทธิภาพ

๔.๒ พัฒนาด่านชายแดน/เมืองชายแดน/เขตเศรษฐกิจให้สามารถรองรับการค้าชายแดน

๔.๓ พัฒนาและเพิ่มศักยภาพทรัพยากรมนุษย์ เพื่อรองรับประชาคมอาเซียน

๔.๔ ส่งเสริมอุตสาหกรรมสนับสนุน (Supporting Industry) และอุตสาหกรรมต่อเนื่อง
(Linkage Industry) ให้มีความเข้มแข็ง

๔.๕ สนับสนุนสถาบันการศึกษาในการพัฒนาบุคลากรและส่งเสริมผู้ประกอบการรายย่อยเพิ่ม
ขีดความสามารถในการแข่งขัน

ยุทธศาสตร์การพัฒนาจังหวัดนราธิวาส ๔ ปี (พ.ศ.๒๕๕๘ - ๒๕๖๑)

วิสัยทัศน์จังหวัดนราธิวาส “ เศรษฐกิจก้าวหน้า นราน่าอยู่ สุขสันต์สุข ”

พันธกิจ

๑. สร้างมูลค่าเพิ่มให้แก่ภาคการผลิตทุกสาขา เพิ่มรายได้จากการค้าชายแดน ผลิตภัณฑ์ท้องถิ่น การ
ท่องเที่ยว และการกีฬาเพื่อสนับสนุนการท่องเที่ยวและสร้างความสัมพันธ์กับต่างประเทศ

๒. ยกระดับคุณภาพชีวิตของประชาชนโดยเสริมสร้างความรู้ ความเข้าใจเพื่อนำหลักปรัชญาของ
เศรษฐกิจพอเพียงมาประยุกต์ใช้ในการดำรงชีวิต

๓. สร้างความเชื่อมั่นด้านความปลอดภัยในชีวิตและทรัพย์สินแก่ประชาชนและต่อเจ้าหน้าที่ของรัฐที่
ปฏิบัติงานในพื้นที่

เป้าประสงค์

เป้าประสงค์รวม : เศรษฐกิจขยายตัวอย่างต่อเนื่องยั่งยืน ประชาชนมีความปลอดภัยในการดำเนินชีวิต
เชื่อมั่นในอำนาจรัฐ และมีคุณภาพชีวิตที่ดี

เป้าประสงค์เชิงยุทธศาสตร์

๑. ผลิตภัณฑ์มวลรวมจังหวัด มูลค่าสินค้าและบริการการค้าชายแดนเพิ่มขึ้น

๒. ประชาชนมีรายได้เพียงพอต่อการดำรงชีวิตและมีคุณภาพชีวิตที่ดีขึ้น

๓. ประชาชนมีความปลอดภัยในชีวิต ทรัพย์สิน และเชื่อมั่นในอำนาจรัฐ

ประเด็นยุทธศาสตร์/กลยุทธ์

**๑. พัฒนาภาคการผลิต การค้าชายแดน ผลิตภัณฑ์ท้องถิ่น การท่องเที่ยวและการกีฬาเพื่อเชื่อมโยง
ประชาคมอาเซียน**

๑.๑ พัฒนาด่านชายแดน โครงสร้างพื้นฐานและสิ่งอำนวยความสะดวกเพื่อขีดความสามารถใน
การแข่งขันด้านการค้า การลงทุน การท่องเที่ยว และบริการ

๑.๒ พัฒนาโครงสร้างพื้นฐานภาคเกษตรและเพิ่มศักยภาพแก่เกษตรกร สถาบันเกษตรกร กลุ่ม
ผู้ผลิตสินค้าชุมชนและผู้ประกอบการ อาทิจิตวิทยุชุมชน OTOP และ SMEs ให้มีขีดความสามารถในการ
บริหารจัดการทั้งการผลิต แปรรูป การรับรองมาตรฐานผลิตภัณฑ์ และเชื่อมโยงช่องทางการตลาดรองรับการค้า
ชายแดนและประชาคมอาเซียน

๑.๓ ส่งเสริมและพัฒนาด้านการท่องเที่ยวให้มีมาตรฐานสอดคล้องกับบริบทของพื้นที่และเสริมสร้างกิจกรรมกีฬาเพื่อเชื่อมสัมพันธ์และสนับสนุนการท่องเที่ยวกับประชาคมอาเซียน

๑.๔ เสริมสร้างความร่วมมือในการพัฒนาทักษะ ฝีมือแรงงานเพื่อเพิ่มโอกาสและขีดความสามารถการทำงาน

๑.๕ ยกระดับการพัฒนาพื้นที่เป็นเขตเศรษฐกิจพิเศษ

๒. พัฒนาคุณภาพชีวิตตามหลักปรัชญาของเศรษฐกิจพอเพียง

๒.๑ ส่งเสริมให้มีการขยายผลและประยุกต์ใช้แนวทางตามโครงการอันเนื่องมาจากพระราชดำริและหลักปรัชญาของเศรษฐกิจพอเพียง

๒.๒ ส่งเสริมให้เด็กและเยาวชนได้รับการศึกษาตามเกณฑ์มาตรฐานอย่างทั่วถึง มีคุณภาพและสอดคล้องกับวิถีชุมชน

๒.๓ เสริมสร้างความรู้ความเข้าใจและปรับเปลี่ยนทัศนคติของประชาชนให้มีสุขภาพที่ดีสามารถพึ่งตนเองได้ สนับสนุนและส่งเสริมให้มีการอนุรักษ์ ฟื้นฟู สืบทอดจารีตประเพณีศิลปวัฒนธรรม ภูมิปัญญา และศาสนา

๒.๔ ส่งเสริมอาชีพบนพื้นฐานขององค์ความรู้ด้านภูมิปัญญาท้องถิ่นให้สามารถสร้างรายได้แก่ชุมชน และเสริมสร้างความเข้มแข็งของวัฒนธรรมประเพณีพื้นถิ่น

๒.๕ ส่งเสริม สนับสนุนการพัฒนาและแก้ไขปัญหาด้านภัยพิบัติและการบริหารจัดการทรัพยากรธรรมชาติในพื้นที่อย่างยั่งยืน

๒.๖ สร้างภูมิคุ้มกันให้กับเยาวชน สตรี และผู้ด้อยโอกาส และสนับสนุนให้สถาบันครอบครัวเข้ามามีส่วนร่วมในการแก้ไขปัญหาและพัฒนาชุมชน

๒.๗ พัฒนาระบบบริหารจัดการภาครัฐให้มีประสิทธิภาพ

๓. เสริมสร้างสันติสุขในพื้นที่

๓.๑ พัฒนากำลังภาคประชาชน และองค์กรภาครัฐ (ชคต. ชคบ. ชรบ. และ อรม.) ให้มีศักยภาพในการคุ้มครองและรักษาความปลอดภัยหมู่บ้าน/ชุมชนของตนเอง จากสถานการณ์การก่อเหตุรุนแรงในพื้นที่อย่างมีประสิทธิภาพ

๓.๒ ส่งเสริมการอำนวยความสะดวกและเป็นธรรมและสร้างภูมิคุ้มกันแก่คนกลุ่มเสี่ยงโดยการสร้างพื้นที่ความปลอดภัย เปิดเวทีรับฟังความคิดเห็นเพื่อแสวงหาทางออกจากความขัดแย้ง และเปิดโอกาสให้ประชาชนเข้ามามีส่วนร่วมในการแก้ปัญหาและพัฒนาพื้นที่

๓.๓ พัฒนาศักยภาพของเจ้าหน้าที่ของรัฐให้มีความเข้มแข็งและขีดความสามารถในการปฏิบัติหน้าที่ในพื้นที่อย่างมีประสิทธิภาพและประสิทธิผล

๓.๔ ส่งเสริมการใช้กระบวนการชุมชนเข้มแข็งเพื่อป้องกันและแก้ไขปัญหายาเสพติด

๓.๕ ส่งเสริมการประชาสัมพันธ์ในทุกมิติเพื่อสร้างภาพลักษณ์ที่ดีของจังหวัดทั้งในและต่างประเทศ

แนวทางการดำเนินการเตรียมความพร้อมเพื่อเข้าสู่ประชาคมอาเซียนขององค์กรปกครองส่วนท้องถิ่น

- กลุ่ม อปท.ที่มีพรมแดนติดต่อกับประเทศเพื่อนบ้าน

ผลกระทบ	แนวทางการดำเนินงานอย่างเป็นรูปธรรม
เส้นทางคมนาคมครอบคลุมและทรุดโทรม	-จัดทำแผนยุทธศาสตร์การพัฒนาของ อปท.โดยการพัฒนา ระบบคมนาคม การไฟฟ้า การพัฒนาแหล่งน้ำ และระบบน้ำประปาให้ได้มาตรฐาน และสอดคล้องกับ ยุทธศาสตร์การพัฒนาจังหวัด - สนับสนุนการเชื่อมถนนในความรับผิดชอบของ อปท.
ปัญหาอุทยานที่ดินทำกิน ทรัพยากรป่าไม้ถูกทำลาย และแหล่งน้ำเน่าเสีย	-ออกข้อบัญญัติและเทศบัญญัติด้าน ทรัพยากรธรรมชาติและสิ่งแวดล้อม รวมถึงการ วางแผนจัดการระบบปล่อยน้ำเสียและการจัดเตรียม พื้นที่ทิ้งขยะ - ส่งเสริมการอนุรักษ์ป่าไม้และสิ่งแวดล้อม โดยการ ปลูกป่ารักษาสมดุลธรรมชาติ การพัฒนาและปรับปรุง ทัศนียภาพของแหล่งท่องเที่ยว - ส่งเสริมการมีส่วนร่วมของชุมชนในการบำรุงรักษา ทรัพยากรธรรมชาติและสิ่งแวดล้อม
ปัญหาโรคติดต่อ โรคระบาด และความไม่เพียงพอของ เจ้าหน้าที่สาธารณสุข	-จัดเตรียมความพร้อมด้านบุคลากรและอุปกรณ์ ทางสาธารณสุข เพื่อป้องกันโรคติดต่อและโรค ระบาดในพื้นที่
ปัญหาการสื่อสารซึ่งอาจก่อให้เกิดความเข้าใจที่ไม่ ตรงกัน	-ส่งเสริมการเรียนรู้ภาษาอังกฤษของประเทศเพื่อนบ้าน และพัฒนาบุคลากรด้านการศึกษาให้มีคุณภาพและ มาตรฐานเดียวกัน -ส่งเสริมการแลกเปลี่ยนทางวัฒนธรรมกับประเทศ เพื่อนบ้าน
ปัญหาอาชญากรรมข้ามชาติ การลักลอบค้ามนุษย์ อาวุธ และยาเสพติด	-จัดหาอาสาสมัครสอดส่องดูแลความผิดปกติประจำ ชุมชน หากพบว่ามี ความผิดปกติให้ประสานหน่วยงาน ที่รับผิดชอบเพื่อดำเนินการต่อไป

▪ กลุ่ม อปท.ที่ต้องเสริมด้านโครงสร้างพื้นฐานและระบบคมนาคม

ผลกระทบ	แนวทางการดำเนินงานอย่างเป็นรูปธรรม
เส้นทางคมนาคมไม่ครอบคลุมและทรุดโทรม	-สนับสนุนงบประมาณก่อสร้างและปรับปรุงระบบคมนาคมให้ได้มาตรฐาน โดยให้สอดคล้องกับยุทธศาสตร์การพัฒนาจังหวัด -ให้ อบจ.เป็นเจ้าภาพหลักในการพัฒนาแบบองค์รวม โดยดำเนินการพัฒนาเส้นทางคมนาคมใน อปท.ที่ขาดแคลนงบประมาณ
สถานีให้บริการด้านพลังงานไม่เพียงพอและปิดบริการเร็ว	-สนับสนุนให้มีการใช้พลังงานทางเลือก
พื้นที่ด้านชายแดนมีความคับแคบไม่สามารถรองรับการจราจรในชั่วโมงเร่งด่วน	-ประสานหน่วยงานที่เกี่ยวข้อง เพื่อจัดให้มีศูนย์บริการเบ็ดเสร็จ ณ จุดเดียว (One Stop Service) การตรวจปล่อยจุดเดียว (Single Services Inspection) และด้านศุลกากรแบบ Single window

▪ กลุ่ม อปท. ที่ต้องส่งเสริมด้านการค้าและการลงทุน

ผลกระทบ	แนวทางการดำเนินงานอย่างเป็นรูปธรรม
อุปสรรคในการเข้าถึงแหล่งเงินทุน	-สนับสนุนให้สถาบันการเงินผ่อนปรนการปล่อยสินเชื่อในภาคอุตสาหกรรม SMEs ที่มีศักยภาพในการขยายและปรับปรุงเทคโนโลยีใหม่ในอัตราดอกเบี้ยต่ำ -สนับสนุนแหล่งเงินทุนสำหรับเกษตรกร
ผู้ประกอบการขาดความรู้ความเข้าใจเรื่องกฎระเบียบพิธีศุลกากรส่งผลให้มีการลักลอบทำการค้าตามแนวชายแดน	-ประสานหน่วยงานที่เกี่ยวข้องในการสร้างความรู้ความเข้าใจทางด้านการค้าการลงทุนและเรื่องกฎระเบียบพิธีศุลกากร
ไม่มีจุดกระจายสินค้าและศูนย์บริการแบบเบ็ดเสร็จ	-ส่งเสริมการดำเนินการก่อสร้างศูนย์กระจายและส่งสินค้าและศูนย์บริการเบ็ดเสร็จโดยให้ อปท. อำนวยความสะดวกในเรื่องข้อมูลข้อเสนอแนะ และประสานให้เอกชนดำเนินการ -จัดทำผังเมืองรวมเพื่อเป็นทิศทางในการพัฒนาพื้นที่การค้าและการลงทุน
สินค้าและบริการที่แต่ละประเทศมีลักษณะคล้ายกัน	-ส่งเสริมและพัฒนาด้านการรวมกลุ่มผู้ประกอบการในลักษณะของการรวมกลุ่มเครือข่ายอุตสาหกรรมและเกษตรกรกรรม เพื่อให้ผู้ประกอบการมีความเข้มแข็ง และสามารถเพิ่มอำนาจต่อรองกับผู้ค้ารายใหญ่ได้
ประสิทธิภาพในการจัดเก็บและเผยแพร่ข้อมูล	-เร่งรัดให้มีการจัดทำระบบโปรแกรมแผนที่ภาษีและทะเบียนทรัพย์สิน เพื่อเพิ่มประสิทธิภาพในการจัดเก็บภาษีให้ครอบคลุมทุก อปท. เช่น ภาษีโรงเรือน ภาษีป้าย เป็นต้น -อำนวยความสะดวกในเรื่องการจดทะเบียนการค้า (อบจ.)

▪ กลุ่ม อปท. ที่ต้องส่งเสริมด้านการท่องเที่ยว

ผลกระทบ	แนวทางการดำเนินงานอย่างเป็นรูปธรรม
<p>ขาดระบบบริหารจัดการและบูรณาการแหล่งท่องเที่ยว/การพัฒนาบุคลากรด้านการท่องเที่ยว/การบำรุงรักษาและฟื้นฟูแหล่งท่องเที่ยว</p>	<ul style="list-style-type: none"> -พัฒนาการบริหารจัดการแหล่งท่องเที่ยวให้เป็นระบบและมีคุณภาพ ได้แก่ การพัฒนาการท่องเที่ยวเชิงอนุรักษ์ การสร้างเส้นทางเครือข่ายท่องเที่ยว/กิจกรรมท่องเที่ยวร่วมกันระหว่าง อปท. ที่มีแหล่งท่องเที่ยว/กิจกรรมท่องเที่ยวเชื่อมโยงกันในจังหวัดและจังหวัดที่อยู่ติดกัน การจัดการความรู้ด้านการท่องเที่ยว การบริหารจัดการทรัพยากรการท่องเที่ยวให้มีความยั่งยืนและเกิดมูลค่าเพิ่ม เป็นต้น -พัฒนาบุคลากรด้านการท่องเที่ยวทุกภาคส่วนให้มีความรู้ความเข้าใจ ในด้านการให้บริการและด้านภาษาเพื่อเป็นการสร้างมาตรฐานและความประทับใจแก่นักท่องเที่ยว -ประสานทุกภาคส่วนให้บำรุงรักษา ฟื้นฟู และพัฒนาแหล่งท่องเที่ยว โดยนำการจัดการความรู้มาใช้ในการดำเนินงาน -จัดเก็บภาษีจากการท่องเที่ยว
<p>ขาดระบบบริหารจัดการและบูรณาการแหล่งท่องเที่ยว/การพัฒนาบุคลากรด้านการท่องเที่ยว/การบำรุงรักษาและฟื้นฟูแหล่งท่องเที่ยว</p>	<ul style="list-style-type: none"> -พัฒนาการบริหารจัดการแหล่งท่องเที่ยวให้เป็นระบบและมีคุณภาพ ได้แก่ การพัฒนาการท่องเที่ยวเชิงอนุรักษ์ การสร้างเส้นทางเครือข่ายท่องเที่ยว/กิจกรรมท่องเที่ยวร่วมกันระหว่าง อปท. ที่มีแหล่งท่องเที่ยว/กิจกรรมท่องเที่ยวเชื่อมโยงกันในจังหวัดและจังหวัดที่อยู่ติดกัน การจัดการความรู้ด้านการท่องเที่ยว การบริหารจัดการทรัพยากรการท่องเที่ยวให้มีความยั่งยืนและเกิดมูลค่าเพิ่ม เป็นต้น -พัฒนาบุคลากรด้านการท่องเที่ยวทุกภาคส่วนให้มีความรู้ความเข้าใจ ในด้านการให้บริการและด้านภาษาเพื่อเป็นการสร้างมาตรฐานและความประทับใจแก่นักท่องเที่ยว -ประสานทุกภาคส่วนให้บำรุงรักษา ฟื้นฟู และพัฒนาแหล่งท่องเที่ยว โดยนำการจัดการความรู้มาใช้ในการดำเนินงาน -จัดเก็บภาษีจากการท่องเที่ยว
<p>การประชาสัมพันธ์ไม่ต่อเนื่อง/สิ่งอำนวยความสะดวก เช่น ป้ายชี้ทาง และศูนย์บริการนักท่องเที่ยวไม่ได้มาตรฐาน</p>	<ul style="list-style-type: none"> -เพิ่มช่องทางในการประชาสัมพันธ์แหล่งท่องเที่ยวและกิจกรรมการท่องเที่ยวในรูปแบบต่าง ๆ ได้แก่ เว็บไซต์ สื่อวิทยุ และโทรทัศน์ -จัดทำป้ายชี้ทาง/แผนที่ท่องเที่ยวสองภาษา -จัดตั้งศูนย์บริการนักท่องเที่ยวที่ได้มาตรฐานและมีเจ้าหน้าที่ที่มีความรู้ด้านภาษาต่างประเทศให้บริการ -ประชาสัมพันธ์ให้นักท่องเที่ยวทราบถึงระเบียบและกฎจราจรของประเทศไทย และกำชับให้เจ้าหน้าที่ที่มีส่วนเกี่ยวข้องเข้มงวดกวดขันเพื่อความปลอดภัยของนักท่องเที่ยว

▪ กลุ่ม อปท. ที่ต้องส่งเสริมด้านการศึกษา

ผลกระทบ	แนวทางการดำเนินงานอย่างเป็นรูปธรรม
เจ้าหน้าที่และประชาชนส่วนใหญ่ไม่สามารถใช้ภาษาอังกฤษและภาษาประเทศเพื่อนบ้านในการสื่อสารได้อย่างมีประสิทธิภาพ	<ul style="list-style-type: none">-สนับสนุนให้สถาบันทางการศึกษาเร่งรัดพัฒนาเยาวชนให้สามารถใช้ภาษาอังกฤษในการสื่อสารและสอดคล้องกับความต้องการของท้องถิ่นและตลาดแรงงาน-จัดสรรงบประมาณในการจ้างครูสอนภาษาอังกฤษและภาษาประเทศเพื่อนบ้าน/ครูชาวต่างชาติให้เพียงพอกับความต้องการของโรงเรียน-ปรับปรุงหลักสูตรการสอนภาษาต่างประเทศโดยเน้นที่การฟังและพูดเพื่อติดต่อสื่อสารกับชาวต่างชาติ
การสืบค้นข้อมูลของหน่วยงานในประเทศมีอยู่อย่างจำกัดเนื่องจากการจัดทำข้อมูลไม่เป็นระบบและมีความล่าช้า	<ul style="list-style-type: none">-สร้างช่องทางการติดต่อสื่อสารที่เป็นภาษาสากลและมีการปรับเปลี่ยนข้อมูลให้มีความทันสมัยอยู่เสมอ
การเรียนการสอนของไทยไม่สอดคล้องกับประเทศสมาชิกอาเซียน	<ul style="list-style-type: none">-ปรับปรุงหลักสูตรการศึกษาให้สอดคล้องกับประเทศสมาชิกเพื่ออำนวยความสะดวกในการศึกษาดูงาน แลกเปลี่ยนนักเรียน และการศึกษาต่อ-ส่งเสริมการแลกเปลี่ยนนักเรียนทุนกับประเทศเพื่อนบ้าน

▪ กลุ่ม อปท.ที่ต้องส่งเสริมด้านสาธารณสุข

ผลกระทบ	แนวทางการดำเนินงานอย่างเป็นรูปธรรม
ปัญหาโรคติดต่อ โรคระบาด และสุขอนามัย	-ส่งเสริมด้านสาธารณสุขขั้นมูลฐานทั้ง 14 ด้าน ได้แก่ 1) การสุขศึกษา (Health Education) 2) โภชนาการ (Nutrition) 3) การจัดหา น้ำสะอาดและการสุขาภิบาล (Water Supply and Sanitation) 4) การเฝ้าระวังโรคประจำถิ่น (Surveillance for Local Disease Control) 5) การสร้างเสริมภูมิคุ้มกันโรค (Immunization) 6) การอนามัยแม่และเด็กและการวางแผนครอบครัว (Maternal Child Health and Family Planning) 7) การรักษาพยาบาลขั้นพื้นฐาน (Simple Treatment) 8) การจัดหา ยาที่จำเป็น (Essential Drugs) 9) สุขภาพจิต (Mental Health) 10) ทันตสาธารณสุข (Dental Health) 11) การอนามัยสิ่งแวดล้อม (Environmental Health)
	12) การคุ้มครองผู้บริโภค (Consumer Protection) 13) การป้องกันและควบคุมอุบัติเหตุ และโรคไม่ติดต่อ (Accident and Noncommunicable Disease Control) 14) การป้องกันและควบคุมโรคเอดส์ (AIDS) -วางแผนรองรับการเข้ามาของแรงงานและนักท่องเที่ยวโดยการจัดตั้งหน่วยงานเพื่อรองรับการตรวจโรค ป้องกันโรค และรักษาโรค -กำหนดมาตรการตรวจเยี่ยมแหล่งเสื่อมโทรมที่มีความเสี่ยงด้านสุขภาพและยาเสพติดอย่างจริงจัง -พัฒนาขีดความสามารถของอาสาสมัครสาธารณสุขประจำหมู่บ้านซึ่งอยู่ในความดูแลของกระทรวงสาธารณสุขให้เป็นกำลังสำคัญของ อปท.

▪ กลุ่ม อปท.ที่ต้องส่งเสริมด้านสิ่งแวดล้อม

ผลกระทบ	แนวทางการดำเนินงานอย่างเป็นรูปธรรม
ปัญหาขยะ แหล่งน้ำเน่าเสีย มลพิษทางอากาศ การรุกรานที่ดินทำกิน และการทำลายทรัพยากรป่าไม้	<ul style="list-style-type: none">-จัดระบบการจัดเก็บขยะมูลฝอยและให้ อบจ.เป็นแม่ข่ายในการสร้างโรงกำจัดขยะรวม และการแยกขยะ-วางระบบกำจัดน้ำเสียรวมในเขต อปท.-ออกข้อบัญญัติและเทศบัญญัติด้านทรัพยากรธรรมชาติและสิ่งแวดล้อม รวมถึงการดูแลรักษาทรัพยากรต้นน้ำ และบังคับใช้กฎหมายอย่างเข้มงวด-จัดการที่ดินทำกินและแบ่งเขตพื้นที่ป่าอุทยานและป่าสงวนให้มีความชัดเจน-ส่งเสริมการศึกษาและการมีส่วนร่วมของประชาชนในเรื่องการอนุรักษ์ทรัพยากรธรรมชาติและสิ่งแวดล้อมของท้องถิ่น เช่น การจัดตั้งอาสาสมัครรักษาป่าและอาสาสมัครจัดการขยะชุมชน

▪ กลุ่ม อปท.ที่ต้องส่งเสริมด้านอัตลักษณ์

ผลกระทบ	แนวทางการดำเนินงานอย่างเป็นรูปธรรม
การส่งเสริมอัตลักษณ์ของตนเองและการเรียนรู้อัตลักษณ์ของประเทศเพื่อนบ้าน “รู้เขา รู้เรา”	<ul style="list-style-type: none">-ส่งเสริมให้สถาบันการศึกษาเป็นหน่วยงานหลักในการถ่ายทอดอัตลักษณ์ของชุมชน อัตลักษณ์อาเซียน และเผยแพร่วัฒนธรรมจารีตประเพณีของประเทศเพื่อนบ้าน-ปลูกฝังอัตลักษณ์ที่สำคัญให้แก่เด็กและเยาวชน เช่น ภาษาพูด ภาษาเขียน ภาษาท้องถิ่น การแต่งกาย การละเล่นพื้นบ้าน อาหาร และขนมไทย-ส่งเสริมการศึกษาและค้นคว้าถึงแหล่งที่มาของวัฒนธรรมท้องถิ่นเพื่อเชื่อมโยงให้รู้สึกผูกพันเป็นหนึ่งเดียวกัน-จัดทำเอกสารเพื่อเผยแพร่ประวัติศาสตร์และอัตลักษณ์ของท้องถิ่น-จัดทำพิพิธภัณฑ์พื้นบ้านหรือจดหมายเหตุ หอสมุดท้องถิ่น เพื่อแพร่อัตลักษณ์ความเป็นไทย-ส่งเสริมการแลกเปลี่ยนวัฒนธรรมและอัตลักษณ์ระหว่างไทยและประเทศสมาชิกอาเซียน เช่น การจัดการแข่งขันกีฬาพื้นบ้าน

กรอบยุทธศาสตร์การพัฒนาขององค์กรปกครองส่วนท้องถิ่นในเขตจังหวัดนราธิวาส

๑. วิสัยทัศน์ขององค์กรปกครองส่วนท้องถิ่นในเขตจังหวัดนราธิวาส

“บริหารจัดการด้วยธรรมาภิบาล สืบสานวัฒนธรรม เสริมสร้างคุณภาพชีวิต ด้วยเศรษฐกิจก้าวหน้า นำพาสังคมสันติสุขสู่ประชาคมอาเซียน”

๒. พันธกิจ

๒.๑ พัฒนาโครงสร้างพื้นฐาน สาธารณูปโภค สาธารณูปการ ระบบจราจร ผังตำบล และผังเมืองรวมจังหวัด

๒.๒ ส่งเสริมอาชีพ งานสวัสดิการสังคม การจัดการศึกษา การปฏิบัติงานของศูนย์ปฏิบัติการการต่อสู้เพื่อเอาชนะยาเสพติด กีฬา นันทนาการ และการสาธารณสุข ตลอดจนทั้งการพัฒนาคุณภาพชีวิตเพื่อรองรับการเข้าสู่ประชาคมอาเซียน

๒.๓ ส่งเสริมประชาธิปไตย การมีส่วนร่วมของประชาคม การป้องกันและบรรเทาสาธารณภัย และการรักษาความสงบเรียบร้อยในท้องถิ่น

๒.๔ ส่งเสริมการตลาด การค้า การลงทุน เมืองชายแดน การท่องเที่ยว เพื่อรองรับประชาคมอาเซียน ตลอดจนทั้งสนับสนุนผลิตภัณฑ์ชุมชน โครงการตามแนวพระราชดำริ และหลักเศรษฐกิจพอเพียง

๒.๕ อนุรักษ์ ฟื้นฟู และสร้างจิตสำนึกในการอนุรักษ์ทรัพยากรธรรมชาติและสิ่งแวดล้อม สนับสนุนการปรับปรุงภูมิทัศน์ การกำจัดขยะ สิ่งปฏิกูล บำบัดน้ำเสีย และการใช้พลังงานทดแทน

๒.๖ อนุรักษ์ ฟื้นฟู จารีตประเพณี ศิลปวัฒนธรรม โบราณวัตถุ โบราณสถาน ภูมิปัญญาท้องถิ่น ทำนุบำรุงศาสนา และพัฒนาคุณธรรมจริยธรรม

๒.๗ พัฒนาประสิทธิภาพการบริหารจัดการองค์กรตามหลักธรรมาภิบาล

๓. จุดมุ่งหมายเพื่อการพัฒนา

๓.๑ ระบบโครงสร้างพื้นฐาน สาธารณูปโภค สาธารณูปการ ระบบจราจร ผังเมือง ผังตำบล และผังจังหวัดได้มาตรฐาน

๓.๒ ประชาชนมีอาชีพ รายได้ ที่มั่นคงและยั่งยืน บริการด้านสวัสดิการสังคม กีฬา นันทนาการ การศึกษา และการสาธารณสุขอย่างทั่วถึง การปฏิบัติงานของศูนย์ปฏิบัติการต่อสู้เพื่อเอาชนะยาเสพติดมีประสิทธิภาพ ตลอดจนทั้งประชาชนมีคุณภาพชีวิตที่ดีพร้อมเข้าสู่ประชาคมอาเซียน

๓.๓ ประชาชนมีส่วนร่วมตามระบอบประชาธิปไตย มีความปลอดภัยในชีวิตและทรัพย์สิน การปฏิบัติงานด้านการป้องกันและบรรเทาสาธารณภัยมีประสิทธิภาพ

๓.๔ ส่งเสริมการตลาด การค้า การลงทุน เมืองชายแดน การท่องเที่ยว ผลิตภัณฑ์ชุมชนในท้องถิ่นอย่างมั่นคงและยั่งยืน สู่ประชาคมอาเซียน

๓.๕ มีระบบการจัดการขยะ น้ำเสีย สิ่งปฏิกูล ตลอดจนทั้งอนุรักษ์ทรัพยากรธรรมชาติและการใช้พลังงานอย่างยั่งยืน

๓.๖ ทำนุบำรุงศาสนา อนุรักษ์โบราณสถาน โบราณวัตถุ สืบสานประเพณี ศิลปวัฒนธรรมและภูมิปัญญาท้องถิ่น ให้คงอยู่สืบไป

๓.๗ การบริหารจัดการองค์กรมีประสิทธิภาพตามหลักธรรมาภิบาล

๔. ยุทธศาสตร์และแนวทางการพัฒนาขององค์กรปกครองส่วนท้องถิ่นในเขตจังหวัดนราธิวาส

ยุทธศาสตร์ที่ ๑ ด้านโครงสร้างพื้นฐาน

- ๑.๑ บุกเบิก สร้าง ปรับปรุง บำรุงรักษาทางคมนาคม สะพาน เขื่อน ระบบระบายน้ำ
- ๑.๒ สร้างและปรับปรุงแหล่งน้ำอุปโภค บริโภค
- ๑.๓ จัดทำผังเมืองรวมจังหวัด ผังเมืองและผังตำบล
- ๑.๔ พัฒนาและปรับปรุงระบบจราจร
- ๑.๕ จัดให้มีไฟฟ้าและระบบโทรคมนาคมอย่างทั่วถึง

ยุทธศาสตร์ที่ ๒ ด้านงานส่งเสริมคุณภาพชีวิต

- ๒.๑ ส่งเสริมและสนับสนุนการสร้างงานสร้างอาชีพแบบยั่งยืนให้กับประชาชนในท้องถิ่น
- ๒.๒ ส่งเสริมงานด้านสังคมสงเคราะห์และสวัสดิการชุมชนแก่ผู้ด้อยโอกาสทางสังคม
- ๒.๓ ส่งเสริมการศึกษาทั้งใน นอกกระบบและตามอัธยาศัย โดยสนับสนุนให้ประชาชนมีส่วนร่วมในการจัดการศึกษา
- ๒.๔ ส่งเสริมศักยภาพศูนย์ปฏิบัติการต่อสู้เพื่อเอาชนะยาเสพติด
- ๒.๕ ส่งเสริมด้านการการออกกำลังกาย การกีฬา และนันทนาการ
- ๒.๖ ส่งเสริมการป้องกัน รักษาควบคุมโรค ตลอดจนการพัฒนาด้านการสาธารณสุข
- ๒.๗ ส่งเสริมสนับสนุนการพัฒนาคุณภาพชีวิตของประชาชนเพื่อรองรับการเข้าสู่ประชาคมอาเซียน

ยุทธศาสตร์ที่ ๓ ด้านการจัดระเบียบชุมชน/สังคม และการรักษาความสงบเรียบร้อย

- ๓.๑ ส่งเสริมให้ความรู้ ความเข้าใจ แก่ประชาชน เกี่ยวกับการเมืองการปกครองระบบประชาธิปไตย
- ๓.๒ พัฒนาศักยภาพของท้องถิ่นในการป้องกันและบรรเทาสาธารณภัยตลอดจนการรักษาความสงบเรียบร้อยในท้องถิ่น
- ๓.๓ เสริมสร้างความเข้มแข็งของชุมชนให้มีส่วนร่วมในการรักษาความสงบเรียบร้อยในท้องถิ่น
- ๓.๔ ส่งเสริมให้ผู้นำศาสนาเข้ามามีบทบาทเพื่อเพิ่มศักยภาพในการแก้ปัญหาความมั่นคง

ยุทธศาสตร์ที่ ๔ ด้านการวางแผน การส่งเสริมการลงทุนพาณิชย์กรรม และการท่องเที่ยว

- ๔.๑ ส่งเสริมการตลาด การค้า การลงทุนในท้องถิ่น และเมืองชายแดน เพื่อรองรับประชาคมอาเซียน
- ๔.๒ ส่งเสริมระบบเศรษฐกิจชุมชน และผลิตภัณฑ์ในท้องถิ่น
- ๔.๓ ส่งเสริมให้ประชาชนยึดหลักเศรษฐกิจพอเพียง
- ๔.๔ พัฒนาส่งเสริมการท่องเที่ยวและแหล่งท่องเที่ยวเชิงอนุรักษ์ เพื่อรองรับประชาคมอาเซียน
- ๔.๕ ส่งเสริมโครงการตามแนวพระราชดำริ

ยุทธศาสตร์ที่ ๕ ด้านการบริหารจัดการและการอนุรักษ์ทรัพยากรธรรมชาติและสิ่งแวดล้อม

- ๕.๑ อนุรักษ์และฟื้นฟูทรัพยากรธรรมชาติและสิ่งแวดล้อม
- ๕.๒ ส่งเสริม สนับสนุนให้ประชาชนในชุมชนมีจิตสำนึกในการร่วมกันอนุรักษ์ทรัพยากรธรรมชาติและสิ่งแวดล้อม
- ๕.๓ ปรับปรุงภูมิทัศน์ในชุมชนและเมือง
- ๕.๔ จัดทำระบบกำจัดขยะและสิ่งปฏิกูลตลอดจนระบบบำบัดน้ำเสีย
- ๕.๕ ส่งเสริมและสนับสนุนการใช้พลังงานทดแทน

ยุทธศาสตร์ที่ ๖ ด้านศิลปะ วัฒนธรรม จารีตประเพณีและภูมิปัญญาท้องถิ่น

- ๖.๑ ส่งเสริมการอนุรักษ์ ฟื้นฟู สืบทอดจารีตประเพณี ศิลปวัฒนธรรม
- ๖.๒ ส่งเสริมและสนับสนุนภูมิปัญญาท้องถิ่น และปราชญ์บุคคล
- ๖.๓ เสริมสร้างและทำนุบำรุงศาสนา ตลอดจนศิลปวัฒนธรรมท้องถิ่น
- ๖.๔ ส่งเสริมและสนับสนุนการอนุรักษ์โบราณวัตถุและโบราณสถานในท้องถิ่น
- ๖.๕ ส่งเสริมสนับสนุนการพัฒนาคุณธรรม จริยธรรม ของเด็ก เยาวชนและประชาชน

ยุทธศาสตร์ที่ ๗ ด้านการบริหารจัดการตามหลักธรรมาภิบาล

- ๗.๑ พัฒนาความรู้ความสามารถและคุณธรรมจริยธรรมแก่บุคลากรในองค์กร
- ๗.๒ พัฒนาปรับปรุงจัดหาเครื่องมือ เครื่องใช้ ตลอดจนสถานที่ในการปฏิบัติงาน
- ๗.๓ พัฒนาปรับปรุงระบบบริหารจัดการองค์กรตามหลักธรรมาภิบาล
- ๗.๔ ปรับปรุงและสร้างระบบการให้บริการที่ทันสมัย รวดเร็ว และมีประสิทธิภาพ
- ๗.๕ ส่งเสริมและสร้างทัศนคติที่ดีต่อการปฏิบัติงานเพื่อการบริการประชาชน
- ๗.๖ พัฒนาส่งเสริมระบบการประชาสัมพันธ์และเผยแพร่การดำเนินงานขององค์กร เพื่อรองรับประชาคม

อาเซียน

การพัฒนาตามนโยบายของผู้บริหารท้องถิ่น

เพื่อให้การบริหารงานองค์การบริหารส่วนตำบลลำภูสามารถบรรลุตามเป้าหมาย จึงได้กำหนดนโยบายการบริหารงานองค์การบริหารส่วนตำบลลำภูไว้ดังนี้

๑. นโยบายด้านโครงสร้างพื้นฐาน

- ๑.๑ ส่งเสริม สนับสนุน พัฒนา ปรับปรุง และบูรณะระบบสาธารณูปโภค สาธารณูปการขั้นพื้นฐาน เช่น ถนน ระบายน้ำ ไฟฟ้าสาธารณะ ประปา โทรศัพท์ ให้ได้มาตรฐานและครอบคลุมทั่วทุกพื้นที่ และชุมชน
- ๑.๒ ส่งเสริมและสนับสนุนการดำเนินงานในการวางผังเมือง ให้สอดคล้องกับทิศทางของการพัฒนา และความต้องการของประชาชนในท้องถิ่น
- ๑.๓ พัฒนา ปรับปรุง สัญญาณการจราจรทุกชนิดให้ได้มาตรฐาน และทันสมัยทั้งสัญญาณป้าย และสัญญาณต่าง ๆ และป้ายบอกเขตหมู่บ้าน ซอย ตำบล

๒. นโยบายด้านการสาธารณสุขและสิ่งแวดล้อม

- ๒.๑ ส่งเสริม สนับสนุน การจัดกิจกรรมที่เสริมสร้างสุขภาพที่ดี ทั้งร่างกายและจิตใจให้กับประชาชน การมีส่วนร่วมของประชาชนด้านสาธารณสุขมูลฐานในชุมชน รวมถึงการปรับปรุง และจัดหา สถานที่ออกกำลังกาย ทั้งในร่มและกลางแจ้งให้เพียงพอเพื่อเสริมสร้างสุขภาพของประชาชน
- ๒.๒ ควบคุม ดูแล ผู้ประกอบกิจการให้ประกอบกิจการอย่างถูกสุขลักษณะอนามัยให้เป็นไปตามพระราชบัญญัติการสาธารณสุข พ.ศ. ๒๕๓๕
- ๒.๓ ป้องกันและควบคุมโรคที่เป็นอันตรายต่อชีวิต ทั้งโรคติดต่อ และโรคที่เกิดจากสถานการณ์ด้านสุขภาพ ตลอดจนการควบคุมและป้องกันโรคสัตว์ต่างๆ
- ๒.๔ ส่งเสริมและสนับสนุนการพัฒนาสภาพแวดล้อม และภูมิทัศน์ของชุมชนและบ้านเมืองให้สวยงาม สะอาด น่าอยู่ น่าอาศัย เน้นการปลูกต้นไม้ การสร้างพื้นที่สีเขียวเขตองค์การบริหารส่วนตำบลให้มากขึ้น

- ๒.๕ ส่งเสริมการดูแลรักษาความสะอาดของแม่น้ำ ตลอดจนการจัดสร้าง ปรับปรุงทางระบายน้ำ ให้ได้มาตรฐาน
- ๒.๖ พัฒนา ปรับปรุง และบูรณะระบบการบริหารจัดการขยะมูลฝอย และสิ่งปฏิกูล โดยมุ่งเน้น ประสิทธิภาพในการจัดเก็บ คัดแยก และการกำจัดอย่างถูกวิธี
- ๒.๗ ควบคุมและป้องกันมลพิษต่าง ๆ ที่เป็นอันตรายต่อสุขภาพ ทั้งทางด้านอากาศ เสียงและฝุ่นละออง
- ๒.๘ ส่งเสริม พัฒนา และสนับสนุนการสร้างจิตสำนึก การสร้างวินัยและการมีส่วนร่วมให้กับประชาชน ในการอนุรักษ์ทรัพยากรธรรมชาติและสิ่งแวดล้อม และการรักษาความสะอาดของบ้านเมือง
- ๒.๙ ส่งเสริมสนับสนุน พัฒนา ปรับปรุง สนามเด็กเล่นสวนสาธารณะ เพื่อการพักผ่อน และการศึกษา เรียนรู้ ของเด็ก เยาวชน และประชาชนทั่วไป ให้เพียงพอกับความต้องการของท้องถิ่น

๓. นโยบายด้านเศรษฐกิจและการท่องเที่ยว

- ๓.๑ ส่งเสริมและสนับสนุนการประกอบอาชีพ พัฒนาศักยภาพบุคลากรภาคการท่องเที่ยว การฝึกอบรมอาชีพของกลุ่มอาชีพ กลุ่มบุคคลอย่างจริงจังและรวมถึงการจัดตลาด ทั้งในระดับ ท้องถิ่น ระดับชาติ และระดับสากลเพื่อรองรับผลผลิตที่เกิดขึ้น
- ๓.๒ ส่งเสริมและสนับสนุนการดำเนินงานตามโครงการเศรษฐกิจชุมชนเพื่อเป็นเงินทุนหมุนเวียนใน การลงทุนสร้างอาชีพ และกระจายโอกาสให้กับผู้มีรายได้น้อย เพื่อการสร้างงานและเพิ่มรายได้
- ๓.๓ ส่งเสริมและสนับสนุนการฝึกอบรม สัมมนาและการศึกษาดูงานให้กับองค์กรต่าง ๆ ในชุมชน เช่น อสม. กลุ่มอาชีพต่างๆ เพื่อเพิ่มศักยภาพในการดำเนินงาน การผลิต และการปฏิบัติงานต่าง ๆ ของกลุ่ม
- ๓.๔ พัฒนา ปรับปรุง บูรณะ และฟื้นฟูสถานที่ท่องเที่ยว และมรดกทางวัฒนธรรมให้ได้มาตรฐาน มีคุณภาพ สะอาด มีความปลอดภัย และน่าท่องเที่ยว
- ๓.๕ ส่งเสริม สนับสนุน และพัฒนาการท่องเที่ยวในเชิงอนุรักษ์ทรัพยากรธรรมชาติและสิ่งแวดล้อม การลงทุนด้านธุรกิจการท่องเที่ยวในลักษณะ SMEs ตลอดจนการฟื้นฟูสถานที่ท่องเที่ยวเพื่อการ วางรากฐานของการท่องเที่ยวที่ยั่งยืน (Sustainable Tourism)
- ๓.๖ ส่งเสริม และเสริมสร้างจิตสำนึก และการมีอัตยาศัยไมตรีอันดีงามในฐานะเจ้าบ้าน ในการ ต้อนรับนักท่องเที่ยว และมาตรการในการรักษาความปลอดภัยและการเอาใจเขามาใส่ใจเราของนักท่องเที่ยว
- ๓.๗ ปรับปรุงและพัฒนารูปแบบและระบบการประชาสัมพันธ์การท่องเที่ยวอย่างจริงจังและ ต่อเนื่อง โดยเน้นการสร้างภาพลักษณ์ที่ดีของตำบล โดยนำเทคโนโลยีที่ทันสมัยมาใช้ในการ ให้บริการข้อมูลข่าวสาร

๔. นโยบายด้านการศึกษา ศาสนา ประเพณี ศิลปะและวัฒนธรรม

- ๔.๑ ส่งเสริม สนับสนุน และพัฒนาการศึกษาอย่างจริงจัง ตามแนวทางแห่งพระราชบัญญัติการศึกษา แห่งชาติ พ.ศ.๒๕๔๒ ทั้งการศึกษาในระบบ นอกระบบ และการศึกษาตามอัธยาศัย โดยคำนึงถึง ความพร้อมและสภาพแวดล้อมของท้องถิ่น เพื่อการขยายผลไปสู่การแข่งขันทุกระดับให้สอดคล้อง กับความต้องการของสังคมในปัจจุบัน โดยเน้นการพัฒนาการศึกษาของเด็กและเยาวชนให้มีความรู้ ควบคู่กับการพัฒนาด้านศีลธรรม คุณธรรม จริยธรรม และวัฒนธรรมของชาติ เพื่อพัฒนาให้เป็น สังคมแห่งการเรียนรู้ โดยยึดหลักการมีส่วนร่วมของบุคคลทุกฝ่าย
- ๔.๒ ส่งเสริม สนับสนุน และจัดตั้งศูนย์พัฒนาเด็กเล็ก เพื่อพัฒนาเด็กก่อนวัยเรียนให้มีความพร้อม ในการเรียนรู้ และได้รับการส่งเสริมตามกระบวนการเรียนรู้ที่สนองต่อธรรมชาติและ พัฒนาตามวัยของเด็ก

- ๔.๓ ส่งเสริม สนับสนุนการอนุรักษ์และสืบทอด การจัดกิจกรรมด้านศิลปะ วัฒนธรรม ประเพณี และภูมิปัญญาของท้องถิ่น การจัดตั้งกลุ่ม ชมรม สมาคม เพื่อการอนุรักษ์ ศิลปะ วัฒนธรรม ประเพณี และภูมิปัญญาของท้องถิ่นให้ยั่งยืนตลอดไป
- ๔.๔ เชิดชู และเผยแพร่ ศิลปะ วัฒนธรรม ประเพณี และภูมิปัญญาของท้องถิ่นให้สมศักดิ์ศรี โดยมุ่งเน้นการสร้างความเป็นเอกลักษณ์ของตำบลอำเภอและความเป็นไทย
- ๔.๕ ส่งเสริม และสนับสนุน การจัดกิจกรรมทางศาสนาทั้งในโรงเรียน ชุมชน และท้องถิ่น เพื่อสร้างความสมานฉันท์ และการอยู่ร่วมกันอย่างสันติ
- ๔.๖ พัฒนาแหล่งวัฒนธรรม ศิลปวัตถุ และโบราณสถานของท้องถิ่นให้เป็นแหล่งการเรียนรู้และสร้างรายได้เสริมให้กับประชาชนในท้องถิ่น
- ๔.๗ รมรงค์ และเสริมสร้างค่านิยมที่ดีให้กับเด็กและเยาวชนให้เห็นคุณค่าของศิลป วัฒนธรรม ประเพณี และภูมิปัญญาของท้องถิ่น
- ๔.๘ ปรับปรุง และบูรณะ สาธารณะอาณานิคมสถาน และกุโบร์ ต่าง ๆ ให้อยู่ในสภาพดีและสะอาดเรียบร้อย

๕. นโยบายด้านการพัฒนาชุมชน สังคมสงเคราะห์ คุณภาพชีวิต การกีฬาและนันทนาการ

- ๕.๑ ส่งเสริม สนับสนุน และช่วยเหลือให้การสงเคราะห์กับคนชรา เด็กกำพร้าไร้ที่พึ่ง ผู้ยากไร้ ผู้พิการหรือทุพพลภาพและผู้ด้อยโอกาส ให้มีคุณภาพชีวิตที่ดีขึ้น และสามารถพึ่งตนเองได้
- ๕.๒ ส่งเสริม และสนับสนุน การจัดระเบียบชุมชน ตลอดจนการสร้างเครือข่ายของชุมชน เพื่อเสริมสร้างความเข้มแข็งของชุมชนให้สามารถช่วยเหลือตัวเองได้ ตลอดจนการสงเคราะห์ ครอบครัวการวางแผนครอบครัว และการให้ความรู้เกี่ยวกับแนวทางในการดำเนินชีวิต เพื่อสร้างความเข้มแข็งของสถาบันครอบครัว
- ๕.๓ ฝึกระวังและติดตามการแก้ไขปัญหาเสพติด โดยเฉพาะกลุ่มเด็กและเยาวชน และเสริมสร้างให้มีเกราะป้องกันภัยเสพติดอย่างจริงจัง ซึ่งจะส่งผลต่อการชะลอปัญหาอาชญากรรมตามนโยบายรัฐบาล
- ๕.๔ ส่งเสริม และสนับสนุนการบำบัดรักษา และการฟื้นฟูสภาพร่างกายและจิตใจของผู้เสพเสพติด
- ๕.๕ ส่งเสริม สนับสนุน และพัฒนาการกีฬา อย่างจริงจัง การสร้างเครือข่ายองค์กรการกีฬา การจัดตั้งกลุ่มชมรม และสมาคม ด้านการกีฬา เพื่อยกระดับมาตรฐานการเล่นกีฬาให้กับเด็ก เยาวชน และประชาชนทั่วไป เพื่อขยายผลไปสู่การแข่งขันทุกระดับ
- ๕.๖ ส่งเสริม และสนับสนุนการจัดสร้างลานกีฬาและการจัดกิจกรรมการแข่งขันทุกประเภทและทุกระดับ ทั้งในระดับชุมชน โรงเรียน ท้องถิ่น ระดับภาค และระดับประเทศ
- ๕.๗ ส่งเสริมและสนับสนุนอุปกรณ์การกีฬาให้เพียงพอกับความต้องการของชุมชน เด็กและเยาวชน และปลูกฝังค่านิยมที่ดีต่อการเล่นกีฬาให้กับเด็ก เยาวชน และประชาชนทั่วไป

๖. นโยบายด้านการเมืองการปกครองและการบริหาร

- ๖.๑ ส่งเสริมและสนับสนุนการเมืองการปกครองตามระบอบประชาธิปไตย โดยมุ่งเน้นให้ประชาชน ชุมชน เข้ามามีบทบาท แสดงความคิดเห็น โดยยึดรูปแบบกระบวนการเวทีประชาคม และการเข้ามามีส่วนร่วมในกิจกรรมต่าง ๆ ของ อบต.
- ๖.๒ รมรงค์ เพื่อสร้างจิตสำนึกให้ประชาชน รู้บทบาท และหน้าที่ของตนเอง และเกิดความรู้สึก ห่วงแทนต่อท้องถิ่น และทรัพย์สินของทางราชการ

- ๖.๓ ส่งเสริมและเสริมสร้างขวัญ กำลังใจ ความสามัคคีให้เกิดขึ้นกับพนักงาน และลูกจ้างของ อบต. และดำเนินการบริหารงานบนพื้นฐานของความถูกต้อง ยุติธรรมและความโปร่งใส โดยยึดหลักคุณธรรม
- ๖.๔ พัฒนา ปรับปรุง และจัดหาอุปกรณ์ เครื่องมือ เครื่องใช้ ในการให้บริการประชาชน และการปฏิบัติงานให้มีประสิทธิภาพ รวดเร็ว และทันสมัย โดยการนำเทคโนโลยีสารสนเทศมาช่วยในการบริหารจัดการ และการให้บริการประชาชนในเชิงรุก เช่น การจัดหน่วยบริการเคลื่อนที่
- ๖.๕ ส่งเสริมและสนับสนุนให้ประชาชนมีส่วนร่วมในการป้องกันและปราบปรามการทุจริตในวงราชการ และสร้างค่านิยมของสังคมให้ร่วมกันต่อต้านการทุจริตและประพฤติมิชอบในวงราชการ
- ๖.๖ ปฏิรูประบบการปฏิบัติงานให้มีประสิทธิภาพ รวดเร็ว และเหมาะสมกับสถานการณ์ในปัจจุบัน

๗. นโยบายด้านการป้องกันและบรรเทาสาธารณภัยและการรักษาความเป็นระเบียบเรียบร้อยของบ้านเมือง

- ๗.๑ พัฒนา ปรับปรุงระบบการป้องกันและบรรเทาสาธารณภัย ให้มีประสิทธิภาพสูงสุดพร้อมที่จะปฏิบัติงานอย่างทันท่วงที โดยเฉพาะอย่างยิ่ง ด้านการระงับอัคคีภัย และการแก้ไขปัญหาน้ำท่วม
- ๗.๒ พัฒนาประสิทธิภาพศักยภาพในการปฏิบัติงานของเจ้าหน้าที่ตลอดจนการปรับปรุงเครื่องมือ เครื่องใช้ให้ทันสมัยและเพียงพอ
- ๗.๓ ส่งเสริมการมีส่วนร่วมของประชาชนในการป้องกันและบรรเทาสาธารณภัย การรักษาความสงบเรียบร้อย โดยเฉพาะอย่างยิ่งการดำเนินงานของอาสาสมัครป้องกันภัยฝ่ายพลเรือน (อปพร.) การจัดเวรยามท้องถิ่น และอาสาสมัครต่าง ๆ
- ๗.๔ ณรงค์เพื่อปลูกจิตสำนึกของประชาชน ให้มีค่านิยมที่ดีในการรักษาความเป็นระเบียบเรียบร้อยของบ้านเมือง พร้อมทั้งหาแนวทางหรือมาตรการ ในการดำเนินการต่อผู้กระทำความผิดกฎหมาย หรือละเมิดข้อบัญญัติตามอำนาจหน้าที่ของ อบต.

๓.๒ ปัจจัยและสถานการณ์การเปลี่ยนแปลงที่มีผลต่อการพัฒนา

- ผลการวิเคราะห์ปัญหาและความต้องการของประชาชนในท้องถิ่นตามประเด็นการพัฒนาท้องถิ่น ประกอบด้วยขอบข่ายและปริมาณของปัญหา พื้นที่เป้าหมาย กลุ่มเป้าหมาย และการคาดการณ์แนวโน้มในอนาคต

ด้านโครงสร้างพื้นฐาน

ขอบข่ายและปริมาณของปัญหา ตามลักษณะภูมิประเทศ องค์การบริหารส่วนตำบลลำภูมีพื้นที่โดยทั่วไปเป็นที่ราบลุ่มมีแม่น้ำลำคลอง ซึ่งเป็นทางระบายน้ำตามธรรมชาติไหลผ่านพื้นที่ ๒ สาย คือแม่น้ำยะกัง และแม่น้ำบางนรา ไหลผ่านหมู่ที่ ๒,๗ และ๙ ในฤดูเมื่อฝนตกหนักติดต่อกันหลายวันและน้ำป่าจากพื้นที่ใกล้เคียงไหลมารวมกันในปริมาณมาก เพื่อไหลลงสู่ทะเลอ่าวไทย (หาดนราทัศน์) ทำให้น้ำท่วมขังในพื้นที่และเกิดการชำรุดของถนน , สะพาน ทุกปี

พื้นที่เป้าหมาย หมู่ที่ ๑ , ๒ , ๓ , ๗ และ ๙

ด้านสาธารณูปโภคต่างๆ ในพื้นที่ตำบลลำภู ยังขาดแคลนไฟฟ้าแสงสว่างสาธารณะ และระบบน้ำประปา

พื้นที่เป้าหมาย ทุกหมู่บ้าน

การคาดการณ์แนวโน้มในอนาคต จากสภาพภูมิประเทศองค์การบริหารส่วนตำบลลำภู ต้องประสบภาวะน้ำท่วมขังในพื้นที่ทุกปี เนื่องจากมีพื้นที่ติดฝั่งทะเลอ่าวไทย ในฤดูฝนทำให้น้ำทะเลหนุนและมีน้ำป่าจากพื้นที่ใกล้เคียงไหลมารวมกันเพื่อลงสู่ทะเลฝั่งอ่าวไทย

แนวทางแก้ไข

- เส้นทางคมนาคมในพื้นที่จะต้องทำทางระบายน้ำเพิ่มขึ้น เพื่อให้น้ำไหลลงสู่แม่น้ำได้สะดวก รวดเร็วยิ่งขึ้น
- การขุดลอกคู คลอง แหล่งน้ำตามธรรมชาติก่อนฤดูฝนเพื่อขยายทางระบายน้ำให้น้ำไหลได้สะดวก รวดเร็วยิ่งขึ้น
- ด้านสาธารณูปโภคต่างๆ องค์การบริหารส่วนตำบลลำภูจะต้องจัดสรรงบประมาณเพื่อการขยายเขตไฟฟ้าสาธารณะเพื่อรองรับการขยายตัวของชุมชน และจัดหาแหล่งน้ำธรรมชาติเพื่อก่อสร้างระบบประปาหมู่บ้าน

ด้านสังคมและพัฒนาคุณภาพชีวิต

ขอบข่ายและปริมาณของปัญหา การเปลี่ยนแปลงจากวิถีชีวิตชนบทสู่วิถีชีวิตคนเมืองทำให้ความสัมพันธ์ภายในครอบครัวลดน้อยลง ปัญหาด้านสุขภาพอนามัยของเด็กปฐมวัย คนชรา เด็กกำพร้าปัญหายาเสพติด มีมากขึ้น

พื้นที่เป้าหมาย ทุกหมู่บ้าน

กลุ่มเป้าหมาย เยาวชนและประชาชน

การคาดการณ์แนวโน้มในอนาคต จากการเปลี่ยนแปลงวิถีชีวิตทำให้ความสัมพันธ์ของสมาชิกในครอบครัวลดน้อยลง รัฐบาลได้ให้ความสำคัญกับเรื่องนี้เป็นอย่างยิ่งจะเห็นได้จากการจัดสรรเงินงบประมาณให้องค์กรปกครองส่วนท้องถิ่นได้ดำเนินการเพื่อลดปัญหาทางสังคมที่นับวันจะทวีความรุนแรงขึ้น เช่น โครงการศูนย์พัฒนาครอบครัว โครงการเบี้ยยังชีพแก่ผู้ด้อยโอกาสในสังคม เป็นต้น

ด้านการรักษาความสงบเรียบร้อยในท้องถิ่น

ขอบข่ายและปริมาณของปัญหา จากปัญหาสาธารณภัยที่เกิดขึ้นในพื้นที่ เช่น อัคคีภัย วาตภัย อุทกภัย ทำให้ประชาชนในพื้นที่ได้รับความเดือดร้อนในเรื่องที่พักอาศัย พืชผลทางการเกษตร และเหตุการณ์ความไม่สงบใน ๓ จังหวัดชายแดนภาคใต้ที่ยังคงมีอย่างต่อเนื่องและไม่มีทีท่าว่าจะหยุดลงได้

พื้นที่เป้าหมาย ทุกหมู่บ้าน

กลุ่มเป้าหมาย ทุกหมู่บ้าน

การคาดการณ์แนวโน้มในอนาคต จากการที่มีภัยต่าง ๆ เกิดขึ้นในพื้นที่

ด้านเศรษฐกิจและการท่องเที่ยว

ขอบข่ายและปริมาณของปัญหา ด้านเศรษฐกิจ ประชาชนในพื้นที่ตำบลลำภูส่วนใหญ่ประกอบอาชีพเกษตรกรรม (ทำสวนผลไม้) และรับจ้างทั่วไป ในปัจจุบันประสบปัญหาต่าง ๆ ดังนี้

๑. ราคาผลผลิตทางการเกษตรตกต่ำ (ผลไม้) เนื่องจากมีผลผลิตออกสู่ตลาดมากกว่าความต้องการของผู้บริโภค ตลาดของเกษตรกรส่วนใหญ่เป็นตลาดในพื้นที่ทำให้เกิดการแข่งขันในด้านราคาสูง

๒. เหตุการณ์ความไม่สงบใน ๓ จังหวัดชายแดนภาคใต้ ทำให้ประชาชนไม่สามารถออกไปประกอบอาชีพตามปกติได้ ถึงแม้ราคาของผลผลิตจะสูง (ยางพารา) ทำให้ประชาชนสูญเสียโอกาสในการประกอบอาชีพ

๓. ค่าจ้างแรงงาน เมื่อเปรียบเทียบกับสถานะเศรษฐกิจแล้วจะเห็นว่า ค่าจ้างแรงงานในพื้นที่มีราคาถูก ทำให้มีรายได้ไม่เพียงพอในการดำรงชีวิตประจำวัน ประกอบกับเหตุการณ์ความไม่สงบใน 3 จังหวัดชายแดนภาคใต้ซึ่งผู้ประกอบการรายใหญ่ไม่กล้าเข้ามาลงทุนในพื้นที่ ทำให้ผู้ประกอบการรายย่อยรับจ้างต้องสูญเสียโอกาสในการประกอบอาชีพไป

พื้นที่เป้าหมาย ทุกหมู่บ้าน

กลุ่มเป้าหมาย เกษตรกร , ผู้ประกอบอาชีพรับจ้าง

ด้านการท่องเที่ยว ในพื้นที่องค์การบริหารส่วนตำบลลำภู มีสถานที่ท่องเที่ยว ๒ แห่ง คือ
๑. พุทธอุทยานเขากง เป็นที่ประดิษฐานพระพุทธรูปประทับนั่งปางปฐมเทศนาที่สวยงามและสูงใหญ่ที่สุดในภาคใต้
๒. ลุ่มแม่น้ำบางนรา เป็นแหล่งท่องเที่ยวเชิงอนุรักษ์ทางธรรมชาติที่สวยงามอีกแห่งหนึ่ง และในพื้นที่ยังมีความหลากหลายทางวัฒนธรรมอีกด้วย แต่ในปัจจุบันจากเหตุการณ์ความไม่สงบใน ๓ จังหวัดชายแดนภาคใต้ ทำให้นักท่องเที่ยวไม่กล้าเดินทางมาในพื้นที่มากเท่าที่ควร

พื้นที่เป้าหมาย หมู่ที่ ๓ , ๗, ๘

กลุ่มเป้าหมาย กลุ่มอาชีพ ราษฎรในพื้นที่

การคาดการณ์แนวโน้มในอนาคต นักท่องเที่ยวทั้งในและต่างประเทศให้ความสนใจเข้ามาท่องเที่ยวและเยี่ยมชมพุทธอุทยานเขากงเพิ่มมากขึ้น ถึงแม้จะยังมีเหตุการณ์ความไม่สงบเกิดขึ้นในพื้นที่เนื่องจากนโยบายของรัฐบาลมุ่งเน้นให้ประเทศไทยเป็นเมืองท่องเที่ยว และการได้รับความสนับสนุนจากทุกภาคส่วนราชการในการพัฒนาพุทธอุทยานเขากงให้เป็นพุทธมณฑลจังหวัด

ด้านการแก้ไขปัญหาความยากจน

ขอบข่ายและปริมาณของปัญหา ตำบลลำภูมีครัวเรือนที่มีรายได้เฉลี่ยต่อคนต่อปีต่ำกว่า ๒๐,๐๐๐ บาท จำนวน ๑๐๖ ครัวเรือน

พื้นที่เป้าหมาย ทุกหมู่บ้านที่มีครัวเรือนที่มีรายได้เฉลี่ยต่ำกว่าเกณฑ์ความยากจน ๒๐,๐๐๐ บาท

กลุ่มเป้าหมาย ผู้มีรายได้เฉลี่ยต่ำกว่าเกณฑ์ความยากจน ๒๐,๐๐๐ บาท ตามข้อมูล จปฐ. ปี ๒๕๔๘

การคาดการณ์แนวโน้มในอนาคต การยึดถือปรัชญาและแนวคิดเศรษฐกิจพอเพียงเป็นแนวทางในการดำเนินการแก้ไขปัญหาในพื้นที่ โดยบูรณาการแผนงาน / โครงการให้สอดคล้องกับนโยบายของรัฐบาล เช่น โครงการคาราวานแก็ง การพัฒนาศักยภาพหมู่บ้าน / ชุมชน การส่งเสริมอาชีพต่างๆจะสามารถแก้ไขปัญหาความยากจนในพื้นที่ได้

ด้านการศึกษา ศาสนา ประเพณีวัฒนธรรมและภูมิปัญญาท้องถิ่น

ขอบข่ายและปริมาณของปัญหา ด้านการศึกษา เยาวชนในพื้นที่ได้รับการศึกษาในระบบน้อย ผู้ปกครองยังขาดความสนใจในการให้การสนับสนุนให้บุตรหลานได้ศึกษาต่อจนจบภาคบังคับ

ด้านศาสนา ประเพณีวัฒนธรรมและภูมิปัญญาท้องถิ่น ขาดการบูรณาการการเรียนรู้จากภูมิปัญญาท้องถิ่นสู่บุตรหลาน เนื่องจากการเปลี่ยนแปลงจากวิถีชีวิตชนบทสู่วิถีชีวิตคนเมือง

พื้นที่เป้าหมาย ทุกหมู่บ้าน

กลุ่มเป้าหมาย เยาวชนและประชาชน

การคาดการณ์แนวโน้มในอนาคต เยาวชนในพื้นที่ได้รับการศึกษาอย่างทั่วถึง เนื่องจากทุกองค์กรในภาครัฐ โดยเฉพาะหน่วยงานที่เกี่ยวข้องทางด้านการศึกษา ได้เล็งเห็นถึงความสำคัญของการศึกษาของเยาวชนใน ๓ จังหวัดชายแดนภาคใต้มากขึ้น

แนวทางแก้ไข

- การส่งเสริมการศึกษาสู่เยาวชนทั้งในและนอกระบบ
- การส่งเสริมการเรียนรู้จากภูมิปัญญาท้องถิ่น เพื่อการสืบทอดประเพณีวัฒนธรรมท้องถิ่นให้คงอยู่ตลอดไป

ด้านการจัดการทรัพยากรธรรมชาติและสิ่งแวดล้อม

ขอบข่ายและปริมาณของปัญหา พื้นที่ตำบลลำภูเป็นที่ราบลุ่มมีแม่น้ำบางนราไหลผ่าน ซึ่งเป็นบริเวณที่มีทรัพยากรธรรมชาติที่ยังอุดมสมบูรณ์แห่งหนึ่ง ซึ่งสามารถที่จะพัฒนาให้เป็นแหล่งท่องเที่ยวเชิงอนุรักษ์ทางธรรมชาติได้เป็นอย่างดี แต่เนื่องจากในสถานการณ์ความไม่สงบปัจจุบันทำให้องค์กรปกครองส่วนท้องถิ่นและประชาชนในพื้นที่สูญเสียโอกาสไป ในส่วนของการเจริญเติบโตของชุมชนเนื่องจากตำบลลำภูมีพื้นที่ติดกับตัวเมืองทำให้การขยายตัวของชุมชนเป็นไปอย่างรวดเร็วอาจทำให้เกิดปัญหาการกำจัดขยะและสิ่งปฏิกูลตลอดจนระบบบำบัดน้ำเสียได้ในอนาคตอันใกล้

พื้นที่เป้าหมาย หมู่ที่ ๑, ๒, ๗, ๘, ๙, ๑๐ และ ๑๑

กลุ่มเป้าหมาย ประชาชนในพื้นที่

การคาดการณ์แนวโน้มในอนาคต การสร้างจิตสำนึกในการร่วมกันอนุรักษ์ทรัพยากรธรรมชาติและสิ่งแวดล้อมของทุกหน่วยงานในพื้นที่เพื่อการแก้ไขปัญหาด้านสิ่งแวดล้อมอื่น ๆ จะดำเนินการอย่างถาวรและเป็นรูปธรรม

- ผลการวิเคราะห์ศักยภาพเพื่อประเมินสถานภาพการพัฒนาในปัจจุบันและโอกาสการพัฒนาในอนาคตของท้องถิ่น ด้วยเทคนิค SWOT Analysis (จุดแข็ง จุดอ่อน โอกาสและอุปสรรค)

(๑) จุดแข็ง (Strength)

- ๑.๑ มีทรัพยากรธรรมชาติอย่างอุดมสมบูรณ์
- ๑.๒ มีแหล่งท่องเที่ยวที่ขึ้นชื่อของจังหวัด (พุทธอุทยานวัดเขากง)
- ๑.๓ มีเส้นทางคมนาคมหลายสาย
- ๑.๔ มีพื้นที่สำหรับการเกษตรอย่างพอเพียง
- ๑.๕ มีพืชและผลไม้เศรษฐกิจ (ยางพารา ลองกอง มังคุด เงาะ)
- ๑.๖ ประเพณีวัฒนธรรมท้องถิ่นที่หลากหลาย
- ๑.๗ ชุมชนมีส่วนร่วมในการพัฒนาท้องถิ่น
- ๑.๘ มีกลุ่มอาชีพที่เข้มแข็ง
- ๑.๙ มีทรัพยากรบุคคลที่มีคุณภาพ

(๒) จุดอ่อน (Weaness)

- ๒.๑ ประชาชนขาดความรู้ในด้านการจัดการผลผลิตเชิงธุรกิจ และการแปรรูปเพื่อเพิ่มมูลค่าผลผลิต
- ๒.๒ ประชาชนขาดความกระตือรือร้นในการช่วยเหลือตนเอง รอภาครัฐช่วยเหลืออย่างเดียว
- ๒.๓ การสื่อสารระหว่างบุคลากรของรัฐและประชาชนมีอุปสรรค (ด้านภาษา)
- ๒.๔ ขาดน้ำดื่ม น้ำใช้ที่สะอาดในฤดูแล้ง
- ๒.๕ ขาดการบูรณาการระหว่างองค์กรในการแก้ไขปัญหาของประชาชน
- ๒.๖ ความไม่ต่อเนื่องของผู้บริหารท้องถิ่น
- ๒.๗ ไม่มีตลาดกลางรองรับผลผลิตทางการเกษตร
- ๒.๘ ประชาชนได้รับการศึกษาต่ำกว่าเกณฑ์
- ๒.๙ ประชาชนขาดความร่วมมือกับภาครัฐในการให้ข้อมูลที่เป็นจริง
- ๒.๑๐ ประสพภัยธรรมชาติทุกปี (น้ำท่วม)

(๓) โอกาส (Opportunity)

- ๓.๑ มีพื้นที่ทางการเกษตรที่สมบูรณ์
- ๓.๒ มีเส้นทางคมนาคมที่สะดวกและเชื่อมโยงระหว่างอำเภอ
- ๓.๓ รัฐบาลมีนโยบายส่งเสริมพื้นที่ใน ๓ จังหวัดชายแดนภาคใต้ในทุกๆ ด้าน
- ๓.๔ ในจังหวัดมีสถาบันทางการศึกษาหลากหลาย
- ๓.๕ รัฐบาลให้สิทธิพิเศษในการศึกษา การทำงาน

(๔) ข้อจำกัด (Threat)

- ๔.๑ ความไม่สงบในพื้นที่
- ๔.๒ ราคาของผลผลิตทางการเกษตรตกต่ำ
- ๔.๓ งบประมาณไม่เพียงพอการพัฒนาในด้านต่างๆ จึงไม่ต่อเนื่อง
- ๔.๔ ประชาชนไม่มีแหล่งเงินทุน
- ๔.๕ ค่าตอบแทนแรงงานในพื้นที่ต่ำ

วิสัยทัศน์ (Vision) และ พันธกิจ (mission) การพัฒนาท้องถิ่น

วิสัยทัศน์การพัฒนาท้องถิ่น (Vision)

“ ตำบลน่าอยู่ วัฒนธรรมประเพณีหลากหลาย เศรษฐกิจพอเพียงก้าวหน้า สู้สังคมสันติสุข ”

พันธกิจการพัฒนาท้องถิ่น (mission)

๑. พัฒนาระบบโครงสร้างพื้นฐาน และแหล่งน้ำอย่างเพียงพอ
๒. ส่งเสริมและพัฒนางานคุณภาพชีวิตแก่ประชาชน
๓. ส่งเสริมการมีส่วนร่วมของประชาชนในการพัฒนาท้องถิ่นและการอยู่ร่วมกันอย่างสันติ
๔. ส่งเสริมและสนับสนุนการเรียนรู้ การสร้างงาน สร้างอาชีพ โดยยึดหลักเศรษฐกิจพอเพียง
๕. พัฒนาระบบการบริหารจัดการทรัพยากรธรรมชาติและสิ่งแวดล้อมเพื่อการพัฒนาที่ยั่งยืน
๖. ส่งเสริม สนับสนุนและรักษาไว้ซึ่งขนบธรรมเนียมประเพณี วัฒนธรรม ศาสนา ภูมิปัญญาท้องถิ่น และการพัฒนาคุณธรรม จริยธรรม การเรียนรู้ของเด็ก เยาวชนและประชาชน
๗. พัฒนาความรู้ ความสามารถ คุณธรรม จริยธรรมแก่บุคลากร และปรับปรุงองค์กรตามหลักการบริหารจัดการที่ดี
๘. ส่งเสริมการจัดการศึกษาสำหรับเด็กก่อนวัยเรียนให้ได้รับการพัฒนาอย่างมีคุณภาพเหมาะสมตามวัยและพร้อมที่จะเข้ารับการศึกษาในระดับการศึกษาขั้นพื้นฐาน

๓.๔ แผนที่ยุทธศาสตร์

ยุทธศาสตร์การพัฒนาขององค์กรปกครองส่วนท้องถิ่น (Strategy Map)

วิสัยทัศน์ (Vision)

ตำบลน่าอยู่ วัฒนธรรมประเพณีหลากหลาย เศรษฐกิจพอเพียงก้าวหน้า สสังคมสันติสุข

พันธกิจ (Mission)

๑. พัฒนาระบบโครงสร้างพื้นฐานและแหล่งน้ำอย่างเพียงพอ
๒. ส่งเสริมและพัฒนาคุณภาพชีวิตแก่ประชาชน
๓. ส่งเสริมการมีส่วนร่วมของประชาชนในการพัฒนาท้องถิ่นและการอยู่ร่วมกันอย่างสันติ
๔. ส่งเสริมและสนับสนุนการเรียนรู้ การสร้างงาน สร้างอาชีพโดยยึดหลักเศรษฐกิจพอเพียง
๕. พัฒนาระบบการบริหารจัดการทรัพยากรธรรมชาติและสิ่งแวดล้อมเพื่อการพัฒนาที่ยั่งยืน
๖. ส่งเสริม สนับสนุน และรักษาไว้ซึ่งขนบธรรมเนียมประเพณี วัฒนธรรม ศาสนา ภูมิปัญญาท้องถิ่น และการพัฒนาคุณธรรม จริยธรรม การเรียนรู้ของเด็ก เยาวชนและประชาชน
๗. พัฒนาความรู้ ความสามารถ คุณธรรม จริยธรรมแก่บุคลากรและปรับปรุงองค์กรตามหลักการบริหารจัดการที่ดี
๘. ส่งเสริมการจัดการศึกษาสำหรับเด็กก่อนวัยเรียนให้ได้รับการพัฒนาอย่างมีคุณภาพเหมาะสมตามวัยและพร้อมที่จะเข้ารับการศึกษาในระดับการศึกษาขั้นพื้นฐาน

เป้าประสงค์/กลยุทธ์

๑. ระบบโครงสร้างพื้นฐาน ประชาชนมีระบบสาธารณสุขภาค สาธารณูปการครบครัน มีระบบการการจราจร ผังตำบลได้มาตรฐาน
๒. เด็ก คนชรา ผู้ด้อยโอกาสทางสังคมมีคุณภาพชีวิตที่ดีขึ้น มีสุขภาพอนามัยร่างกายแข็งแรง
๓. ประชาชนมีความปลอดภัยในชีวิตและทรัพย์สิน
๔. ประชาชนมีคุณภาพชีวิตที่ดีขึ้นตามแนวเศรษฐกิจพอเพียง
๕. ทำให้ประชาชนในพื้นที่มีจิตสำนึกและร่วมกันวางแผนและเห็นความสำคัญของทรัพยากรธรรมชาติและสิ่งแวดล้อม
๖. มีการอนุรักษ์วัฒนธรรม จารีตประเพณีอันดีงามของท้องถิ่นให้คงไว้สืบไป
๗. ส่งเสริมและพัฒนาปรับปรุงรูปแบบการบริหารงานขององค์กรตามหลักธรรมาภิบาล

๑. ด้านโครงสร้างพื้นฐาน

- ๑.๑ ก่อสร้าง บุกเบิก ปรับปรุง บำรุงรักษาทางคมนาคม สะพาน เขื่อนระบบระบายน้ำ
- ๑.๒ สร้างและปรับปรุงแหล่งน้ำ อุปโภค บริโภค
- ๑.๓ จัดทำผังตำบล
- ๑.๔ พัฒนาและปรับปรุงระบบจราจร
- ๑.๕ จัดให้มีไฟฟ้าและระบบโทรคมนาคมอย่างทั่วถึง

๒. ด้านงานส่งเสริมคุณภาพชีวิต

- ๒.๑ ส่งเสริม สนับสนุนการสร้างงาน สร้างอาชีพแบบยั่งยืนให้กับประชาชน
- ๒.๒ ส่งเสริมงานด้านสังคมสงเคราะห์ และสวัสดิการชุมชนแก่ผู้ด้อยโอกาส
- ๒.๓ ส่งเสริมการศึกษาทั้งในและนอกระบบ
- ๒.๔ ป้องกัน บำบัด พื้นฟูทางด้านร่างกายและจิตใจแก่ผู้ติดยาเสพติดและกำจัดการแพร่ระบาดของ
- ๒.๕ ส่งเสริมสุขภาพอนามัย การออกกำลังกาย การกีฬา นันทนาการและการพัฒนาด้านสาธารณสุข
- ๒.๖ ป้องกันและควบคุมโรคติดต่อ

๓. ด้านการจัดระเบียบชุมชน/สังคม และการรักษาความสงบเรียบร้อย

- ๓.๑ ส่งเสริมให้ความรู้ ความเข้าใจแก่ประชาชนเกี่ยวกับการเมือง การปกครองระบอบประชาธิปไตย และองค์กรปกครองส่วนท้องถิ่น
- ๓.๒ เสริมสร้างความเข้มแข็งของชุมชนและผู้นำศาสนามีบทบาทและมีส่วนร่วมในการรักษาความสงบเรียบร้อยในท้องถิ่น
- ๓.๓ ส่งเสริมให้ประชาชนในท้องถิ่นมีขีดความสามารถ มีศักยภาพในงานป้องกันและบรรเทาสาธารณภัยตลอดจน

๔. ด้านการวางแผน การส่งเสริมการลงทุน พาณิชยกรรม และการท่องเที่ยว

- ๔.๑ พัฒนาส่งเสริมการตลาดการค้า การลงทุน และเศรษฐกิจชุมชนในท้องถิ่น
- ๔.๒ พัฒนาและส่งเสริมให้ประชาชนยึดหลักเศรษฐกิจพอเพียง
- ๔.๓ ส่งเสริมการท่องเที่ยว และแหล่งท่องเที่ยวเชิงอนุรักษ์

๕. ด้านการบริหารจัดการอนุรักษ์ทรัพยากรธรรมชาติและสิ่งแวดล้อม

- ๕.๑ การปรับปรุงภูมิทัศน์ในชุมชน การอนุรักษ์พื้นที่ฟู เฝ้าระวังและป้องกันทรัพยากรธรรมชาติและสิ่งแวดล้อม
- ๕.๒ ส่งเสริมสนับสนุนให้ประชาชนในชุมชนมีจิตสำนึกในการร่วมกันอนุรักษ์ทรัพยากรธรรมชาติและสิ่งแวดล้อม
- ๕.๓ จัดทำระบบกำจัดขยะและสิ่งปฏิกูล ตลอดจนระบบบำบัดน้ำเสีย

๖. ด้านศิลปะ วัฒนธรรม จารีต ประเพณีและภูมิปัญญาท้องถิ่น

- ๖.๑ ส่งเสริม การอนุรักษ์ พื้นฟู สืบทอด จารีต ประเพณี ศิลปวัฒนธรรมและภูมิปัญญาท้องถิ่น
- ๖.๒ เสริมสร้างทำนุบำรุงศาสนา
- ๖.๓ ส่งเสริม และสนับสนุนการพัฒนาคุณธรรม จริยธรรมเด็ก เยาวชน และประชาชนในท้องถิ่น

๗. ด้านการบริหารจัดการตามหลักธรรมาภิบาล

- ๗.๑ พัฒนาความรู้ ความสามารถ และคุณธรรมจริยธรรมแก่บุคลากรในองค์กร
- ๗.๒ พัฒนา ปรับปรุง จัดหาเครื่องมือ เครื่องใช้ ตลอดจนสถานที่ในการปฏิบัติงาน
- ๗.๓ ปรับปรุงและสร้างระบบการให้บริการที่ทันสมัย รวดเร็วและมีประสิทธิภาพ
- ๗.๔ ส่งเสริมและสร้างทัศนคติที่ดีต่อการปฏิบัติงานเพื่อการบริการประชาชน

๓.๔ แผนที่ยุทธศาสตร์

ยุทธศาสตร์การพัฒนขององค์กรปกครองส่วนท้องถิ่น
Strategy Map

วิสัยทัศน์



ตำบลน่าอยู่ วัฒนธรรมประเพณีหลากหลาย เศรษฐกิจพอเพียงก้าวหน้า สู้สังคมสันติสุข

พันธกิจ



พัฒนาระบบโครงสร้างพื้นฐาน
และแหล่งน้ำอย่างเพียงพอ

ส่งเสริมและพัฒนางานคุณภาพ
ชีวิตแก่ประชาชน

ส่งเสริมการมีส่วนร่วมของประชาชน
ในการพัฒนาท้องถิ่นและการอยู่
ร่วมกันอย่างสันติ

ส่งเสริมและสนับสนุนการเรียนรู้ การสร้างงาน
สร้างอาชีพโดยยึดหลักเศรษฐกิจพอเพียง

พัฒนาระบบการบริหารจัดการทรัพยากรธรรมชาติและสิ่งแวดล้อมเพื่อการพัฒนาที่ยั่งยืน

ส่งเสริม สนับสนุน และรักษาไว้ซึ่งขนบธรรมเนียมประเพณี
วัฒนธรรม ศาสนา ภูมิปัญญาท้องถิ่น และการพัฒนาคุณธรรม
จริยธรรม การเรียนรู้ของเด็ก เยาวชนและประชาชน

พัฒนาความรู้ ความสามารถ คุณธรรม จริยธรรมแก่บุคลากรและ
ปรับปรุงองค์กรตามหลักการบริหารจัดการที่ดี

ส่งเสริมการจัดการศึกษาสำหรับเด็กก่อนวัยเรียนให้ได้รับการพัฒนาอย่างมีคุณภาพเหมาะสมตามวัยและพร้อมที่จะเข้ารับการศึกษาในระดับ
การศึกษาขั้นพื้นฐาน

เป้าประสงค์



ประชาชนมีระบบสาธารณสุขปลอดภัยครบครัน

เด็ก คนชรา ผู้ด้อยโอกาสทางสังคมมีคุณภาพชีวิตที่ดีขึ้น มีสุขภาพอนามัยร่างกายแข็งแรง

ประชาชนมีความปลอดภัยในชีวิตและทรัพย์สิน

ประชาชนมีคุณภาพชีวิตที่ดีขึ้นตามแนวเศรษฐกิจพอเพียง

ทำให้ประชาชนในพื้นที่มีจิตสำนึกและร่วมกันหวงแหนและเห็นความสำคัญของทรัพยากรธรรมชาติและสิ่งแวดล้อม

มีการอนุรักษ์วัฒนธรรม จารีตประเพณี อันดีงามของท้องถิ่นให้คงไว้สืบไป

ส่งเสริมและพัฒนาปรับปรุงรูปแบบการบริหารงานขององค์กรตามหลักธรรมาภิบาล

ยุทธศาสตร์



ด้านโครงสร้างพื้นฐาน

ด้านงานส่งเสริมคุณภาพชีวิต

ด้านการจัดระเบียบชุมชน/สังคม และการรักษาความสงบเรียบร้อย

ด้านการวางแผน การส่งเสริมการลงทุน พาณิชยกรรม และการท่องเที่ยว

ด้านการบริหารจัดการและการอนุรักษ์ทรัพยากรธรรมชาติและสิ่งแวดล้อม

ด้านศิลปะ วัฒนธรรม จารีตประเพณีและภูมิปัญญาท้องถิ่น

ด้านการบริหารจัดการตามหลักธรรมาภิบาล

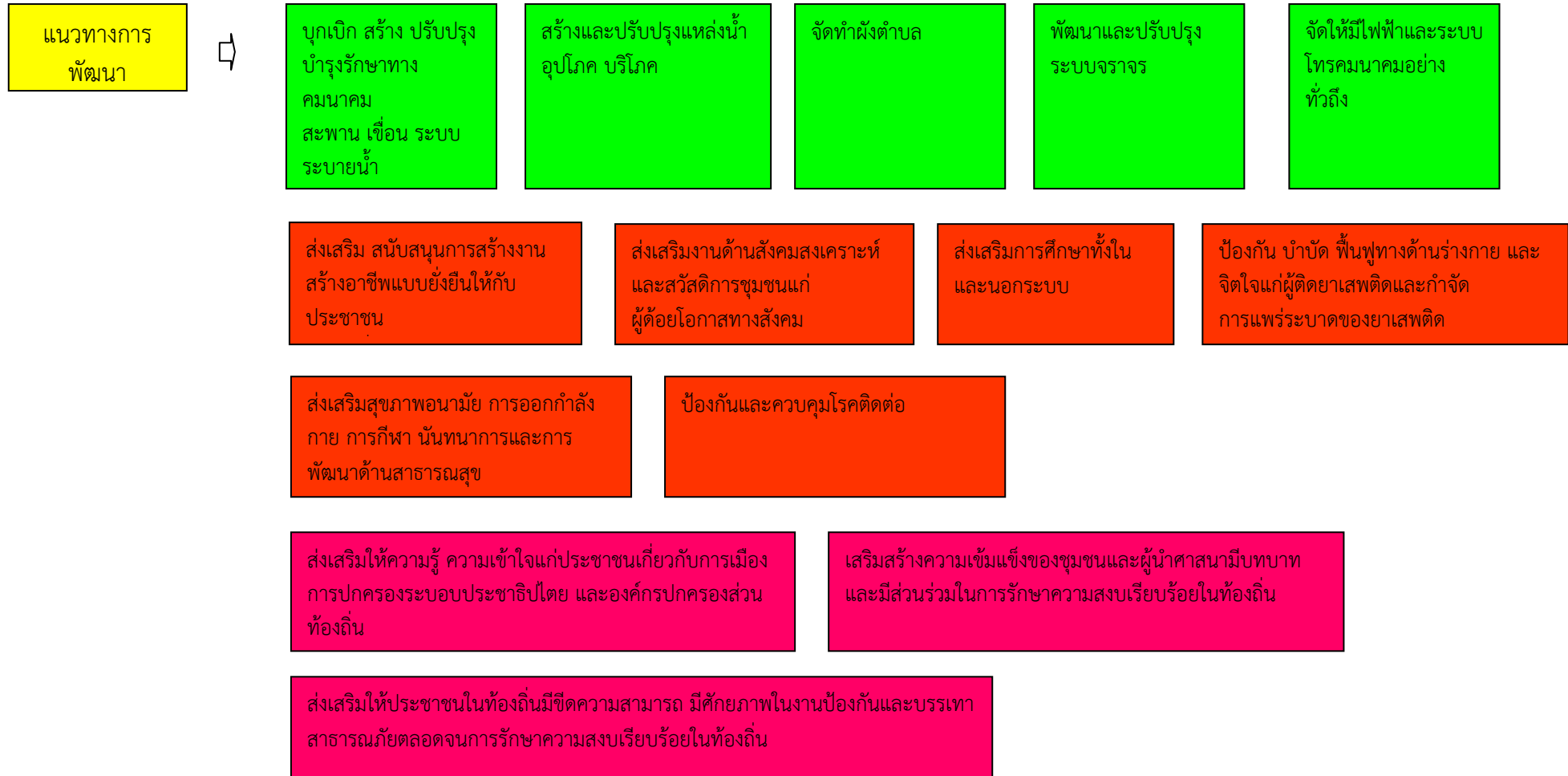



ภาคผนวก

การนำแผนยุทธศาสตร์การพัฒนาท้องถิ่นไปสู่การปฏิบัติและการติดตามประเมินผล

อาศัยอำนาจตามความในหมวด ๘ มาตรา ๔๕ แห่งพระราชกฤษฎีกา ว่าด้วยหลักเกณฑ์และวิธีการบริหารกิจการบ้านเมืองที่ดี พ.ศ. ๒๕๔๖ ในการแต่งตั้งคณะกรรมการประเมินผลการปฏิบัติตามหลักเกณฑ์และวิธีการบริหารกิจการบ้านเมืองที่ดีขององค์กรปกครองส่วนท้องถิ่น ประกอบด้วย

- | | |
|--|-------------------------|
| (๑) ผู้แทนชุมชนองค์กรภาคประชาชน ภาคเอกชน | จำนวน ๒ คน |
| (๒) ผู้แทนสมาชิกสภาท้องถิ่น | จำนวน ๒ คน |
| (๓) ผู้ทรงคุณวุฒิ | จำนวน ๒ คน |
| (๔) ปลัด (อบจ./เทศบาล/อบต.) | เป็นกรรมการและเลขานุการ |
| (๕) หัวหน้าสำนักงานปลัด | เป็นผู้ช่วยเลขานุการ |
| (๖) หัวหน้าฝ่ายบริหารทั่วไป | เป็นผู้ช่วยเลขานุการ |

ทั้งนี้ให้คณะกรรมการดำเนินการบริหารราชการเพื่อให้เกิดผลสัมฤทธิ์ต่อภารกิจของรัฐให้ปฏิบัติดังต่อไปนี้

๑. ก่อนจะดำเนินการตามภารกิจใด คณะกรรมการฯ จะต้องทำกรอบและวางแนวทางการประเมินผลการปฏิบัติราชการให้เป็นไปอย่างมีประสิทธิภาพ

๒. ให้คณะกรรมการฯ มีหน้าที่ประเมินผลการปฏิบัติราชการขององค์การบริหารส่วนตำบลอย่างน้อยปีละ ๑ ครั้ง แล้วเสนอผลการประเมินให้องค์การบริหารส่วนตำบลทราบ เพื่อดำเนินการปรับปรุง แก้ไข ส่งเสริมพัฒนา ขยาย หรือยุติดำเนินการ

๓. คณะกรรมการฯ ต้องจัดให้มีการติดตามและประเมินผลการปฏิบัติตามแผนปฏิบัติราชการตามหลักเกณฑ์และวิธีการที่กำหนดขึ้น ซึ่งต้องสอดคล้องกับมาตรฐานที่ ก.พ.ร.กำหนด

๔. ในกรณีที่การปฏิบัติภารกิจ หรือปฏิบัติตามกรอบและวางแนวทางการปฏิบัติราชการเกิดผลกระทบต่อประชาชน ให้เป็นหน้าที่ของส่วนราชการที่จะต้องดำเนินการแก้ไขหรือบรรเทาผลกระทบหรือเปลี่ยนแปลงแผนปฏิบัติราชการให้เหมาะสม

ทั้งนี้ขอให้คณะกรรมการฯ ดำเนินการอย่างเคร่งครัดตามระเบียบและอำนาจหน้าที่ เพื่อไม่ให้เกิดความเสียหายแก่ทางราชการ

แนวทางการพิจารณาคุณภาพแผนยุทธศาสตร์การพัฒนาขององค์การบริหารส่วนตำบลลำภู
(พ.ศ.๒๕๕๘ - ๒๕๖๒)

ประเด็นการพิจารณา	คะแนน	คะแนนเฉลี่ย
๑. ข้อมูลสภาพทั่วไปขององค์กรปกครองส่วนท้องถิ่น	๑๐	๖
๒. การวิเคราะห์สถานการณ์และศักยภาพ	๒๕	๑๖
๓. ยุทธศาสตร์ ประกอบด้วย	๖๕	๔๓
๓.๑ วิสัยทัศน์	(๕)	๔
๓.๒ พันธกิจ	(๕)	๓
๓.๓ ประเด็นยุทธศาสตร์	(๑๐)	๗
๓.๔ เป้าประสงค์ของแต่ละประเด็นยุทธศาสตร์	(๕)	๓
๓.๕ ตัวชี้วัดและค่าเป้าหมายของแต่ละประเด็นยุทธศาสตร์	(๑๕)	๑๐
๓.๖ กลยุทธ์ของแต่ละประเด็นยุทธศาสตร์	(๑๐)	๗
๓.๗ บัญชีรายการชุดโครงการของแต่ละประเด็นยุทธศาสตร์	(๑๕)	๙
รวม	๑๐๐	๖๕

หมายเหตุ: ข้อมูลจากการตอบแบบประเมินคุณภาพของแผนยุทธศาสตร์การพัฒนา
จากประชาชนในพื้นที่ตำบลลำภู จำนวน ๕๐ คน

ประเด็นการพิจารณา	รายละเอียดหลักเกณฑ์	คะแนนเต็ม	คะแนนที่ได้
๑. ข้อมูลสภาพทั่วไปของ อปท.	<p>ควรประกอบด้วยข้อมูลดังนี้</p> <ul style="list-style-type: none"> -ข้อมูลการปกครอง ประชากร ทรัพยากร โครงสร้างพื้นฐาน สถานที่ท่องเที่ยว เป็นต้น และข้อมูลเชิงสถิติที่สำคัญ -การประชุมประชาคมหรือการประชุมอื่น ๆ ที่มีลักษณะคล้ายกัน -การสำรวจและจัดเก็บข้อมูลเพื่อการจัดทำแผนพัฒนาและหรือการใช้ข้อมูล จปฐ. -มีข้อมูลสรุปผลการดำเนินงานที่ผ่านมา (เพื่อดูการดำเนินงานในแต่ละปีที่ผ่านมาว่ามีการดำเนินการบรรลุเป้าหมายของยุทธศาสตร์ของแผนพัฒนามากน้อยเพียงใด 	<p>๑๐ (๓)</p> <p>(๓)</p> <p>(๒)</p> <p>(๒)</p>	<p>๖</p> <p>๒</p> <p>๒</p> <p>๑</p> <p>๑</p>
๒. การวิเคราะห์ สภาวะการณ์และศักยภาพ	<p>ครอบคลุมการวิเคราะห์ ข้อมูลที่สำคัญ ด้านเศรษฐกิจ สังคม และทรัพยากรธรรมชาติและสิ่งแวดล้อมและมีการวิเคราะห์เปรียบเทียบข้อมูลที่สำคัญ เพื่อชี้ให้เห็น ศักยภาพ ปัญหาและความต้องการ</p> <ul style="list-style-type: none"> ● การวิเคราะห์ข้อมูลเพื่อการจัดทำแผนพัฒนาและหรือ จปฐ. <ul style="list-style-type: none"> -ภาพรวมรายได้ครัวเรือน การสร้างอาชีพ -มีการวิเคราะห์ หรือเปรียบเทียบข้อมูลที่สำคัญของจังหวัดและแสดงให้เห็นศักยภาพและระดับความรุนแรงของปัญหา ● การวิเคราะห์ข้อมูลสังคม <ul style="list-style-type: none"> -ครอบคลุมการวิเคราะห์ข้อมูลที่สำคัญด้านสังคม เช่น กำลังแรงงาน การศึกษา สาธารณสุข ความยากจน อาชญากรรม ปัญหายาเสพติด เป็นต้น -มีการวิเคราะห์ หรือเปรียบเทียบข้อมูลที่สำคัญของอปท. และแสดงให้เห็นศักยภาพระดับความรุนแรงของปัญหา ● การวิเคราะห์ข้อมูลทรัพยากรฯ และสิ่งแวดล้อม <ul style="list-style-type: none"> -ครอบคลุมการวิเคราะห์ข้อมูลที่สำคัญด้านทรัพยากรธรรมชาติและสิ่งแวดล้อม 	<p>๒๕</p> <p>๔</p> <p>(๒)</p> <p>(๒)</p> <p>๕</p> <p>(๓)</p> <p>(๒)</p> <p>๕</p> <p>(๒)</p>	<p>๑๖</p> <p>๒</p> <p>๑</p> <p>๑</p> <p>๓</p> <p>๒</p> <p>๑</p> <p>๔</p> <p>๑</p>

ประเด็นการพิจารณา	รายละเอียดหลักเกณฑ์	คะแนน เต็ม	คะแนน ที่ได้
๒. การวิเคราะห์ สถานการณ์และศักยภาพ (ต่อ)	<p>-มีการนำเสนอให้เห็นถึงสภาพแวดล้อมทั้งภายในและภายนอกของ อปท.</p> <ul style="list-style-type: none"> ● SWOT ต้องสอดคล้องกับโอกาสและศักยภาพของ อปท. <p>-การวิเคราะห์สอดคล้องกับการวิเคราะห์ข้อมูลพื้นฐาน</p> <p>-มีการจำแนกผลการวิเคราะห์ปัจจัยภายในภายนอกอย่างถูกต้อง</p> <ul style="list-style-type: none"> ● สรุปประเด็นปัญหาและความต้องการของประชาชนเชิงพื้นที่ <p>-มีการประมวลปัญหาและความต้องการของประชาชนในพื้นที่โดยชี้ให้เห็นขนาดและความรุนแรงของปัญหาและความต้องการ</p> <p>-มีการระบุปัญหาหรือความต้องการในเชิงพื้นที่หรือกลุ่มเป้าหมายที่ชัดเจน</p> <p>-การใช้แผนชุมชน/แผนหมู่บ้านเป็นส่วนประกอบในการจัดทำแผนพัฒนา</p>	<p>(๓)</p> <p>๕</p> <p>(๓)</p> <p>(๒)</p> <p>๖</p> <p>(๒)</p> <p>(๒)</p> <p>(๒)</p>	<p>๓</p> <p>๓</p> <p>๒</p> <p>๑</p> <p>๔</p> <p>๑</p> <p>๑</p> <p>๒</p>
๓. ยุทธศาสตร์ ๓.๑ วิสัยทัศน์	<ul style="list-style-type: none"> ● มีลักษณะแสดงสถานภาพที่ อปท.ต้องการจะเป็นหรือบรรลุถึงในอนาคตอย่างชัดเจน สอดคล้องกับโอกาสและศักยภาพที่เป็นลักษณะเฉพาะของ อปท. <p>-จุดเน้นและสิ่งที่ต้องการจะเป็นสอดคล้องกับการวิเคราะห์ข้อมูล</p> <p>-มีความเป็นไปได้ ตามศักยภาพและโอกาสของพื้นที่</p>	<p>๖๕</p> <p>๕</p> <p>(๓)</p> <p>(๒)</p>	<p>๔๓</p> <p>๔</p> <p>๒</p> <p>๒</p>
๓.๒ พันธกิจ	<p>-แสดงถึงภารกิจที่ควรจะเป็น เพื่อนำไปสู่การบรรลุวิสัยทัศน์</p> <p>-มีความเป็นไปได้ในเชิงคุณภาพหรือเชิงปริมาณ</p>	<p>๕</p> <p>(๓)</p> <p>(๒)</p>	<p>๓</p> <p>๒</p> <p>๑</p>

ประเด็นการพิจารณา	รายละเอียดหลักเกณฑ์	คะแนนเต็ม	คะแนนที่ได้
๓.๓ ประเด็นยุทธศาสตร์	<ul style="list-style-type: none"> ● มีความชัดเจน สอดคล้องกับวิสัยทัศน์และเงื่อนไขเฉพาะของพื้นที่ <ul style="list-style-type: none"> -ยุทธศาสตร์แสดงถึงทิศทางการพัฒนา -ยุทธศาสตร์เชื่อมโยงสอดคล้องกันและตอบสนองปัญหาศักยภาพของ อปท. -มีความสอดคล้องกับนโยบายของรัฐบาล แผนพัฒนาเศรษฐกิจและสังคมแห่งชาติ ยุทธศาสตร์การพัฒนาระดับภาค ยุทธศาสตร์การพัฒนาจังหวัด และกรอบยุทธศาสตร์การพัฒนาของ อปท. 	<u>๑๐</u> (๔) (๔) (๒)	๗ ๓ ๓ ๑
๓.๔ เป้าประสงค์	<ul style="list-style-type: none"> ● สอดคล้องกับประเด็นยุทธศาสตร์ <ul style="list-style-type: none"> -มีความสอดคล้องและสนับสนุนประเด็นยุทธศาสตร์ -มีความชัดเจนเป็นรูปธรรมแสดงให้เห็นว่ามีความต้องการที่จะบรรลุอะไรในช่วง ๔ ปี 	<u>๕</u> (๓) (๒)	๓ ๒ ๑
๓.๕ ตัวชี้วัดและค่าเป้าหมายของแต่ละประเด็นยุทธศาสตร์	<p>ตัวชี้วัดและค่าเป้าหมาย</p> <ul style="list-style-type: none"> ● ตัวชี้วัด <ul style="list-style-type: none"> -มีความชัดเจนสอดคล้องกับเป้าประสงค์ และสะท้อนผลลัพธ์ตามเป้าประสงค์ -สามารถวัดได้ในเชิงปริมาณและคุณภาพ 	<u>๑๕</u> ๙ (๕) (๔)	๑๐ ๖ ๓ ๓
๓.๕ ตัวชี้วัดและค่าเป้าหมายของแต่ละประเด็นยุทธศาสตร์ (ต่อ)	<ul style="list-style-type: none"> ● ค่าเป้าหมาย <ul style="list-style-type: none"> -แสดงถึงความก้าวหน้าในแต่ละปี -มีความเป็นไปได้อยู่ในขีดความสามารถที่ทำได้ทั้งด้านปริมาณงาน งบประมาณ เทคนิค 	<u>๖</u> (๓) (๓)	๔ ๒ ๒
๓.๖ กลยุทธ์ของแต่ละประเด็นยุทธศาสตร์	<ul style="list-style-type: none"> ● มีการกำหนดกลยุทธ์ของแต่ละประเด็นยุทธศาสตร์ที่สอดคล้องและสนับสนุนการบรรลุผลตามเป้าประสงค์ของแต่ละประเด็นยุทธศาสตร์ และสอดคล้องกับลักษณะเฉพาะของพื้นที่ <ul style="list-style-type: none"> -กลยุทธ์หรือแนวทางการพัฒนาเชื่อมโยงสอดคล้องกันและมีการบูรณาการกันในแต่ละยุทธศาสตร์และนำไปสู่การบรรลุเป้าประสงค์ และยุทธศาสตร์ -มีการแสดงแนวทางการดำเนินงาน/วิธีการที่ชัดเจนเพื่อนำไปสู่การกำหนดแผนงาน/โครงการ 	<u>๑๐</u> (๕) (๕)	๗ ๔ ๓

ประเด็นการพิจารณา	รายละเอียดหลักเกณฑ์	คะแนนเต็ม	คะแนนที่ได้
๓.๗ บัญชีรายการ/ชุดโครงการพัฒนา	<p>บัญชีรายการชุดโครงการ ประกอบด้วย</p> <ul style="list-style-type: none"> ● โครงการ/กิจกรรม <ul style="list-style-type: none"> -มีการวิเคราะห์ความคุ้มค่าและผลกระทบต่อสิ่งแวดล้อมของโครงการฯก่อนบรรจุไว้ในแผน -ความเพียงพอและชัดเจนของโครงการ/กิจกรรม -การจัดลำดับของโครงการ/กิจกรรม ● โครงการสอดคล้องและตอบสนองกลยุทธ์อย่างชัดเจนและนำไปสู่ผลสำเร็จของเป้าประสงค์ <ul style="list-style-type: none"> -โครงการฯมีสาระสอดคล้องและตอบสนองกลยุทธ์อย่างชัดเจนและนำไปสู่ผลสำเร็จของเป้าประสงค์ -มีโครงการฯ ครบถ้วนทั้ง ๓ ปี (ในภาพรวมของแผน) -มีรูปแผนที่กำหนดบริเวณดำเนินการตามโครงการพัฒนา 	<p>๑๕</p> <p>(๘)</p> <p>(๒)</p> <p>(๓)</p> <p>(๓)</p> <p>(๗)</p> <p>(๓)</p> <p>(๒)</p> <p>(๒)</p>	<p>๙</p> <p>๔</p> <p>๑</p> <p>๑</p> <p>๒</p> <p>๕</p> <p>๒</p> <p>๒</p> <p>๑</p>
	รวมคะแนนที่ได้	๑๐๐	๖๕

หมายเหตุ: ๑. การประเมินผลจาก เอกสาร รายงาน แบบสอบถาม และสัมภาษณ์ผู้เกี่ยวข้อง
๒. ให้คณะกรรมการสนับสนุนการจัดทำแผนเก็บรวบรวมเอกสาร รายงาน แบบสอบถามไว้สำหรับตรวจสอบ