



แผนพัฒนาท้องถิ่น (พ.ศ.๒๕๖๑-๒๕๖๕)



องค์การบริหารส่วนตำบลท่าบด

อำเภอเมืองนครพนม จังหวัดนครพนม

คำนำ

เนื่องด้วยพระราชบัญญัติสภาตำบลและองค์การบริหารส่วนตำบล พ.ศ. ๒๕๓๗ และแก้ไขเพิ่มเติมถึง (ฉบับที่ ๗) พ.ศ. ๒๕๖๒ มาตรา ๔๖ (๑) และพระราชบัญญัติกำหนดแผนและขั้นตอนการกระจายอำนาจให้แก่องค์กรปกครองส่วนท้องถิ่น พ.ศ. ๒๕๔๒ หมวด ๒ มาตรา ๑๖(๑) ประกอบกับระเบียบกระทรวงมหาดไทย ว่าด้วยการจัดทำแผนพัฒนาขององค์กรปกครองส่วนท้องถิ่น พ.ศ. ๒๕๔๘ และที่แก้ไขเพิ่มเติมถึง (ฉบับที่ ๓) พ.ศ. ๒๕๖๑ ได้กำหนดให้องค์กรปกครองส่วนท้องถิ่น มีอำนาจและหน้าที่ในการจัดทำแผนพัฒนาท้องถิ่นของตนเอง โดยคณะกรรมการพัฒนาท้องถิ่นจัดประชุมประชาคมท้องถิ่น ส่วนราชการ และรัฐวิสาหกิจที่เกี่ยวข้อง เพื่อแจ้งแนวทางพัฒนาท้องถิ่น รับทราบปัญหา ความต้องการ ประเด็นการพัฒนาและประเด็นที่เกี่ยวข้องตลอดจนความช่วยเหลือทางวิชาการ และแนวทางปฏิบัติที่เหมาะสมกับสภาพพื้นที่เพื่อนำมากำหนดแนวทางการจัดทำแผนพัฒนาท้องถิ่น โดยให้นำข้อมูลพื้นฐานในการพัฒนาจากหน่วยงานต่างๆ และข้อมูลในแผนพัฒนาหมู่บ้านหรือแผนชุมชนมาพิจารณาประกอบการจัดทำแผนพัฒนาท้องถิ่น

เพื่อให้การดำเนินการให้เป็นไปตามกฎหมายดังกล่าว จึงต้องจัดทำแผนพัฒนาท้องถิ่น (พ.ศ. ๒๕๖๑-๒๕๖๕) ขึ้น เพื่อใช้เป็นเครื่องมือในการจัดทำงบประมาณรายจ่ายประจำปี และพร้อมที่จะนำไปสู่การปฏิบัติและสามารถใช้ในการประสานแผนการพัฒนาท้องถิ่นได้อย่างมีประสิทธิภาพและประสิทธิผล ตามนโยบายที่คณะผู้บริหารหวังที่จะทำให้เกิดการพัฒนาในท้องถิ่น

องค์การบริหารส่วนตำบลลำภู จึงหวังเป็นอย่างยิ่งว่าแผนพัฒนาท้องถิ่น (พ.ศ. ๒๕๖๑-๒๕๖๕) องค์การบริหารส่วนตำบลลำภู ฉบับนี้จะเป็นแนวทางในการพัฒนาตำบลอย่างมีประสิทธิภาพและตอบสนองความต้องการของประชาชนอย่างแท้จริงต่อไป

องค์การบริหารบริการส่วนตำบลลำภู
มิถุนายน ๒๕๖๒

สารบัญ

	หน้า
ส่วนที่ ๑ สภาพทั่วไปและข้อมูลพื้นฐาน	๑ - ๒๐
ส่วนที่ ๒ ยุทธศาสตร์การพัฒนากองครักษ์ส่วนท้องถิ่น	๒๑ - ๗๐
ความสัมพันธ์ระหว่างแผนพัฒนาระดับมหภาค	๒๑
ยุทธศาสตร์ขององค์กรปกครองส่วนท้องถิ่น	๔๕
การวิเคราะห์เพื่อพัฒนาท้องถิ่น	๖๒
ส่วนที่ ๓ การนำแผนพัฒนาท้องถิ่นไปสู่การปฏิบัติ	๗๑ - ๑๙๙
ยุทธศาสตร์การพัฒนาและแผนงาน	๗๑ - ๗๒
บัญชีโครงการพัฒนาท้องถิ่น	๗๓
แบบ ผ.๐๑ บัญชีสรุปโครงการพัฒนา	๗๓ - ๗๙
แบบ ผ.๐๒ รายละเอียดโครงการพัฒนา	๘๐ - ๑๗๗
แบบ ผ.๐๒/๑ รายละเอียดโครงการพัฒนา สำหรับโครงการที่เกินศักยภาพ	๑๗๘ - ๑๘๕
แบบ ผ.๐๓ บัญชีครุภัณฑ์	๑๘๖ - ๑๙๙
ส่วนที่ ๔ การติดตามและประเมินผล	๒๐๐ - ๒๐๘
การติดตามประเมินผลยุทธศาสตร์	๒๐๐
การติดตามประเมินโครงการ	๒๐๓
สรุปผลการพัฒนาท้องถิ่นในภาพรวม	๒๐๖
ข้อเสนอแนะในการจัดทำแผนพัฒนาท้องถิ่นในอนาคต	๒๐๗

ส่วนที่ ๑ สภาพทั่วไปและข้อมูลพื้นฐาน

๑. ด้านกายภาพ

๑.๑ ที่ตั้งของหมู่บ้านหรือชุมชนหรือตำบล

ที่ตั้ง

พื้นที่ของตำบลลำภู ตั้งอยู่ทางทิศใต้ของที่ว่าการอำเภอเมืองนราธิวาส และมีอาณาเขตติดต่อกับเทศบาลเมืองนราธิวาส

องค์การบริหารส่วนตำบลลำภู ตั้งอยู่ที่ หมู่ที่ ๗ ตำบลลำภู อำเภอเมืองนราธิวาส จังหวัดนราธิวาส ห่างจากที่ว่าการอำเภอเมืองนราธิวาส ๗ กิโลเมตร องค์การบริหารส่วนตำบลลำภู มีพื้นที่ประมาณ ๒๓,๗๒๕ ไร่ (๓๗.๓๘ ตารางกิโลเมตร) เป็นพื้นที่ทางการเกษตรประมาณ ๒๑,๓๖๙ ไร่ ที่อยู่อาศัย ๒,๓๕๖ ไร่ โดยมีอาณาเขตติดต่อกับพื้นที่ต่างๆ ดังนี้

ทิศเหนือ	ติดต่อกับเขตตำบลโคกเคียน อำเภอเมืองนราธิวาส จังหวัดนราธิวาส
ทิศใต้	ติดต่อกับเขตตำบลบางปอ อำเภอเมืองนราธิวาส จังหวัดนราธิวาส
ทิศตะวันตก	ติดต่อกับเขตตำบลละหาร อำเภอเมืองนราธิวาส จังหวัดนราธิวาส
ทิศตะวันออก	ติดต่อกับเขตตำบลกะลุวอ อำเภอเมืองนราธิวาส จังหวัดนราธิวาส

องค์การบริหารส่วนตำบลลำภู เดิมเป็นสภาตำบล จัดตั้งขึ้นตามประกาศกระทรวงมหาดไทย เมื่อวันที่ ๑๖ ธันวาคม ๒๕๓๙ และได้ยกฐานะจากสภาตำบลเป็นองค์การบริหารส่วนตำบล เมื่อวันที่ ๒๓ กุมภาพันธ์ ๒๕๔๐ ปัจจุบันจัดเป็นองค์การบริหารส่วนตำบลขนาดกลาง

เขตการปกครอง

องค์การบริหารส่วนตำบลลำภู ประกอบด้วย หมู่บ้านจำนวน ๑๑ หมู่บ้าน ได้แก่

หมู่ที่ ๑ บ้านคลองไทร	หมู่ที่ ๒ บ้านลำภู
หมู่ที่ ๓ บ้านทุ่งขนุน	หมู่ที่ ๔ บ้านโคกโก
หมู่ที่ ๕ บ้านรามมา	หมู่ที่ ๖ บ้านท่าเนียบ
หมู่ที่ ๗ บ้านกาเสาะ	หมู่ที่ ๘ บ้านปลักปลา
หมู่ที่ ๙ บ้านทุ่งงาย	หมู่ที่ ๑๐ บ้านทุเรียนนก
หมู่ที่ ๑๑ บ้านบาโง	

๑.๒ ลักษณะภูมิประเทศ

ตำบลลำภู มีลักษณะโดยทั่วไปเป็นที่ราบลุ่มจากทางทิศตะวันตกลงสู่ทิศตะวันออก ซึ่งมีแม่น้ำบางนรารองรับอยู่ โดยมีที่ดอนอยู่ทางทิศเหนือบ้าง ประมาณร้อยละ ๑๐ ของพื้นที่ทั้งหมด เหมาะแก่การทำการเกษตร และมีแม่น้ำไหลผ่าน

๑.๓ ลักษณะภูมิอากาศ

ภูมิอากาศแบบมรสุมเขตร้อน มี ๒ ฤดู คือ

ฤดูร้อน อยู่ระหว่างเดือนกุมภาพันธ์ - เมษายน

ฤดูฝน อยู่ระหว่างเดือนพฤษภาคม - มกราคม

๑.๔ ลักษณะของดิน

ลักษณะดินโดยทั่วไปเป็นกลุ่มดินที่พบในเขตฝนตกชุกเช่นภาคใต้ภาคตะวันออกเฉียงเหนือเกิดจากการทับถมของตะกอนลำน้ำบริเวณสันดินริมน้ำมีสภาพพื้นที่ค่อนข้างราบเรียบถึงเป็นลูกคลื่นลอนตื้นลาดเป็นดินลึกที่มีการระบายน้ำดีถึงดีปานกลางเนื้อดินเป็นพวกดินร่วนละเอียดหรือดินทรายแข็งบางแห่ง อาจมีชั้นดินทรายละเอียดสลับชั้นอยู่และมักมีแรงแม่เกาะปนในเนื้อดินสีดินเป็นสีน้ำตาลหรือสีเหลืองหรือสีเทาในดินชั้นล่างปฏิกิริยาดินเป็นดินรกรจัดมากถึงกรดปานกลาง (ข้อมูลจาก : กรมพัฒนาที่ดิน)

-๒-

๒. ด้านการเมือง/การปกครอง

๒.๑ เขตการปกครอง

องค์การบริหารส่วนตำบลลำภู ประกอบด้วย หมู่บ้านจำนวน ๑๑ หมู่บ้าน ได้แก่

หมู่ที่ ๑ บ้านคลองไทร	หมู่ที่ ๒ บ้านลำภู
หมู่ที่ ๓ บ้านทุ่งขนุน	หมู่ที่ ๔ บ้านโคกโก
หมู่ที่ ๕ บ้านรามมา	หมู่ที่ ๖ บ้านทำเนียบ
หมู่ที่ ๗ บ้านกาเสาะ	หมู่ที่ ๘ บ้านปลักปลา
หมู่ที่ ๙ บ้านทุ่งงาย	หมู่ที่ ๑๐ บ้านทุเรียนนก
หมู่ที่ ๑๑ บ้านบาโง	

๒.๒ การเลือกตั้ง

รายละเอียดจำนวนผู้มีสิทธิเลือกตั้งในเขตตำบลลำภู

จำนวนที่จัดเลือกตั้ง		จำนวนเขตเลือกตั้ง	เขตเลือกตั้ง	จำนวนหน่วยเลือกตั้ง	หมู่บ้าน	จำนวนผู้มีสิทธิเลือกตั้ง
นายก	สมาชิก					
๑	๒๒	๑๑	๑	๑	หมู่ที่ ๑ บ้านคลองไทร	๘๑๐
			๒	๑	หมู่ที่ ๒ บ้านลำภู	๖๔๔
			๓	๒	หมู่ที่ ๓ บ้านทุ่งขนุน	๘๕๔
			๔	๑	หมู่ที่ ๔ บ้านโคกโก	๔๑๖
			๕	๑	หมู่ที่ ๕ บ้านรามมา	๕๒๔
			๖	๑	หมู่ที่ ๖ บ้านทำเนียบ	๗๔๑
			๗	๑	หมู่ที่ ๗ บ้านกาเสาะ	๓๖๑
			๘	๒	หมู่ที่ ๘ บ้านปลักปลา	๙๖๕
			๙	๑	หมู่ที่ ๙ บ้านทุ่งงาย	๕๕๒
			๑๐	๑	หมู่ที่ ๑๐ บ้านทุเรียนนก	๗๑๑
			๑๑	๒	หมู่ที่ ๑๑ บ้านบาโง	๑,๐๒๖

ประกอบด้วย ๑๑ เขตการเลือกตั้ง จำนวนสมาชิกสภาท้องถิ่นเขตละ ๒ คน รวมทั้งสิ้น

๒๒ คน โดยมีโครงสร้างดังนี้

โครงสร้างและกระบวนการบริหารงานบุคคล

ฝ่ายบริหาร จำนวน ๔ คน ประกอบด้วย

- | | |
|---------------------------------------|------------|
| ๑. นายกองค้การบริหารส่วนตำบล | จำนวน ๑ คน |
| ๒. รองนายกองค้การบริหารส่วนตำบล | จำนวน ๒ คน |
| ๓. เลขานุการนายกองค้การบริหารส่วนตำบล | จำนวน ๑ คน |

(๑) คณะผู้บริหาร จำนวน ๔ คน ประกอบด้วย

- นายกองค้การบริหารส่วนตำบล
- รองนายกองค้การบริหารส่วนตำบล
- รองนายกองค้การบริหารส่วนตำบล
- เลขานุการนายกองค้การบริหารส่วนตำบล

-๓-

(๒) ฝ่ายนิติบัญญัติ จำนวน ๒๒ คนประกอบด้วย

- ประธานสภา อบต.
- รองประธานสภา อบต.
- เลขานุการสภา อบต.
- สมาชิกสภาองค์การบริหารส่วนตำบล หมู่บ้านละ 2 คน

(๓) ฝ่ายพนักงานส่วนตำบลและพนักงานจ้าง จำนวน ๓๑ คน แบ่งโครงสร้างเป็น ๔ ส่วนราชการ ได้แก่

- สำนักปลัดองค์การบริหารส่วนตำบล
พนักงานส่วนตำบล จำนวน ๑๑ คน พนักงานจ้าง จำนวน ๑๔ คน
- กองช่าง
พนักงานส่วนตำบล จำนวน ๒ คน พนักงานจ้าง จำนวน ๔ คน
- กองคลัง
พนักงานส่วนตำบล จำนวน ๕ คน พนักงานจ้าง จำนวน ๒ คน
- กองการศึกษา ศาสนาและวัฒนธรรม
พนักงานส่วนตำบล จำนวน ๒ คน พนักงานจ้าง จำนวน ๑ คน

หมู่บ้าน	รายชื่อสมาชิกสภา อบต.	กำนัน/รายชื่อผู้ใหญ่บ้าน
หมู่ที่ ๑ บ้านคลองไทร	นายอาแว มุดอ นายสวุฒ แก้วสกุล	นายสุทธิพงษ์ หลีเหล็ก
ที่ ๒ บ้านลำภู	นายชาติรี เรือนทอง นายสุทิน อินเอบ	นายแอบ เอียดเต็ม

หมู่ที่ ๓ บ้านทุ่งขนุน	นางสาวนิษะ มะลี นายรอแชะ ยะโก๊ะ	นายอาลียาสะ ยูโซ๊ะ
หมู่ที่ ๔ บ้านโคกโก	นายกำน จันทรหอม นายวินัย คงสุวรรณ	นายวิเชียร คงสุวรรณ
หมู่ที่ ๕ บ้านรามา	นางสาปี่น๊ะ ดอเลาะ นายเจอะดอเลาะ เจ๊ะโก๊ะ	นายรสลี ดือเร๊ะ
หมู่ที่ ๖ บ้านท่าเนียบ	นายมาสุกรี เจะเลาะ นายโยฮัน สนิ	นายอับดุลฮาเล็ง เจ๊ะเต๊ะ
หมู่ที่ ๗ บ้านกาเสา	นายแวอาฮิมัน บินทะฮีกาเคร์ นายมีอลี บือราเฮง	นายมีอลี เจ๊ะยะ
หมู่ที่ ๘ บ้านปลักปลา	นายนิอูมา วาเต๊ะ นายมามะ มะตัน	นายวิโรจน์ อายารีฮา
หมู่ที่ ๙ บ้านทุ่งงาย	นายเจอะกอเซ็ง เจะเตะ นายจรูญ จันทรแดง	นายมะรอฮี กาเซ็ง
หมู่ที่ ๑๐ บ้านทุเรียนนก	นายอับดุลเราะมัน ลือแม	นายมะรอฮิม เจ๊ะสะนิ
หมู่ที่ ๑๑ บ้านบาโง	นายนาวิ บินตาเย๊ะ นายมาตตาร์ กะจี	นายนิฮา ลือมิง นิโซ๊ะ (กำนัน)

-๔-

๓. ประชากร

๓.๑ ข้อมูลเกี่ยวกับประชากร

๓.๑.๑ การเปรียบเทียบประชากรและครัวเรือนย้อนหลัง

รายการ	ปี ๒๕๖๑	ปี ๒๕๖๐	ปี ๒๕๕๙
ประชากรชาย (คน)	๖,๕๙๒	๖,๕๖๗	๖,๔๖๘
ประชากรหญิง (คน)	๖,๖๕๘	๖,๖๕๙	๖,๕๙๒
รวมประชากร (คน)	๑๓,๒๕๐	๑๓,๒๒๖	๑๓,๐๖๐
บ้าน (หลังคาเรือน)	๓,๙๗๘	๓,๙๓๖	๓,๘๙๘

๓.๑.๒ แยกจำนวนประชากรชาย-หญิง แยกจำนวนครัวเรือนแต่ละหมู่

หมู่ที่	ชื่อหมู่บ้าน	จำนวนครัวเรือน	จำนวนประชากร		
			ชาย	หญิง	รวม
	ทะเบียนบ้านกลาง	๑	๔๙๙	๔๕๖	๙๕๕
๑	บ้านคลองไทร	๓๔๒	๖๑๔	๕๗๙	๑,๑๙๓

๒	บ้านลำภู	๓๔๖	๓๖๒	๔๑๙	๗๘๑
๓	บ้านทุ่งขนุน	๓๘๒	๖๕๒	๗๓๙	๑,๓๙๑
๔	บ้านโคกโก	๒๒๐	๒๙๘	๓๐๐	๕๙๘
๕	บ้านรามมา	๑๙๓	๔๕๕	๔๕๒	๙๐๗
๖	บ้านท่าเนียบ	๒๖๑	๖๔๓	๖๕๑	๑,๒๙๕
๗	บ้านกาเสา	๒๑๐	๓๐๖	๓๑๙	๖๒๕
๘	บ้านปลักปลา	๙๐๖	๘๔๓	๗๖๙	๑,๖๑๒
๙	บ้านทุ่งงาย	๒๒๘	๔๔๕	๔๓๓	๘๗๘
๑๐	บ้านทุเรียนนก	๕๐๕	๕๔๘	๕๖๒	๑,๑๑๐
๑๑	บ้านบาโง	๖๔๘	๙๒๕	๙๘๑	๑,๙๐๖
	รวม	๔,๒๔๒	๖,๕๙๐	๖,๖๖๐	๑๓,๒๕๐

(ข้อมูลจาก : สำนักงานทะเบียนราษฎร ณ เดือนพฤษภาคม ๒๕๖๒)

-๕-

๓.๒ ช่วงอายุและจำนวนประชากร (เฉพาะผู้มีสัญชาติไทย)

	ชาย	หญิง	รวม
น้อยกว่า ๑ ปี	๘๗	๖๔	๑๕๑
๑-๔	๔๑๒	๓๕๐	๗๖๒
๕-๙	๕๑๗	๔๘๐	๙๙๗
๑๐-๑๔	๕๗๐	๔๔๕	๑,๐๑๕
๑๕-๑๙	๕๖๒	๔๑๗	๙๗๙

๒๐-๒๔	๕๒๒	๔๘๗	๑,๐๐๙
๒๕-๒๙	๔๗๖	๔๘๓	๙๕๙
๓๐-๓๔	๔๑๔	๔๕๗	๘๗๑
๓๕-๓๙	๔๔๔	๔๗๖	๙๒๐
๔๐-๔๔	๔๑๑	๔๖๔	๘๗๕
๔๕-๔๙	๔๔๑	๔๖๓	๙๐๔
๕๐-๕๔	๔๐๙	๔๕๔	๘๖๓
๕๕-๕๙	๓๘๕	๔๑๒	๗๙๗
๖๐-๖๔	๒๖๕	๒๘๒	๕๔๗
๖๕-๖๙	๒๑๒	๒๖๓	๔๗๕
๗๐-๗๔	๑๓๘	๒๐๔	๓๔๒
๗๕-๗๙	๑๐๐	๑๔๒	๒๔๒
๘๐-๘๔	๑๐๔	๑๓๑	๒๓๕
๘๕ ปีขึ้นไป	๑๒๓	๑๗๒	๒๙๕
รวม	๖,๕๙๒	๖,๖๔๖	๑๓,๒๓๘

(ข้อมูลจาก : สำนักงานทะเบียนราษฎร์ ณ เดือนพฤษภาคม ๒๕๖๒)

-๖-

๔. สภาพทางสังคม

๔.๑ การศึกษา จำนวนประชากรจำแนกตามระดับการศึกษา ปี ๒๕๖๒

ข้อมูลความจำเป็นพื้นฐาน ระดับตำบลจังหวัดนราธิวาส อำเภอเมืองนราธิวาส ตำบลลำภู

ระดับการศึกษา	เพศ				รวม (คน)	ร้อยละ
	ชาย (คน)	ร้อยละ	หญิง (คน)	ร้อยละ		
ไม่เคยศึกษา	๒๘๗	๓.๗๕	๓๖๗	๔.๗๙	๖๕๔	๘.๕๔
อนุบาล/ศูนย์เด็กเล็ก	๑๑๙	๑.๕๕	๑๐๗	๑.๔๐	๒๒๖	๒.๙๕
ต่ำกว่าชั้นประถมศึกษา	๒๑๒	๒.๗๗	๒๐๒	๒.๖๔	๔๑๔	๕.๔๑
จบชั้นประถมศึกษา (ป.๔, ป.๗, ป.๖)	๑,๒๘๖	๑๖.๗๙	๑,๓๐๘	๑๗.๐๘	๒,๕๙๔	๓๓.๘๗
มัธยมศึกษาตอนต้น (มศ. ๑-๓, ม.๑-๓)	๗๐๙	๙.๒๖	๕๒๙	๖.๙๑	๑,๒๓๘	๑๖.๑๖
มัธยมศึกษาตอนปลาย (มศ. ๔-๕, ม. ๔-๖, ปวช.)	๖๗๓	๘.๗๙	๖๓๗	๘.๓๒	๑,๓๑๐	๑๗.๑๐
อนุปริญญา หรือ เทียบเท่า	๑๓๖	๑.๗๘	๑๔๐	๑.๘๓	๒๗๖	๓.๖๐
ปริญญาตรี หรือ เทียบเท่า	๓๔๙	๔.๕๖	๕๕๖	๗.๒๖	๙๐๕	๑๑.๘๒
สูงกว่าปริญญาตรี	๑๘	๐.๒๔	๒๔	๐.๓๑	๔๒	๐.๕๕
รวม	๓,๗๘๙	๔๙.๔๗	๓,๘๗๐	๕๐.๕๓	๗,๖๕๙	๑๐๐.๐๐

หมายเหตุ ข้อมูลความจำเป็นขั้นพื้นฐานระดับตำบล จาก โปรแกรม จปฐ สำนักงานพัฒนาชุมชนอำเภอเมืองนราธิวาส พ.ศ.๒๕๖๒

สถานศึกษา

โรงเรียนประถมศึกษา ๔ แห่ง

- โรงเรียนวัดลำภู
- โรงเรียนบ้านรามมา
- โรงเรียนบ้านท่าเนียบ
- โรงเรียนบ้านปลักปลา

โรงเรียนมัธยมศึกษา ๑ แห่ง (โรงเรียนขยายโอกาส ประถมศึกษา - มัธยมศึกษาตอนต้น)

- โรงเรียนวัดโคกโก

โรงเรียนสอนศาสนา ๑ แห่ง

- โรงเรียนसानิยาตุลอิสลามียะห์ หมู่ที่ ๖

ศูนย์พัฒนาเด็กเล็ก ๑ แห่ง ตั้งอยู่หมู่ที่ ๒

- ศูนย์พัฒนาเด็กเล็ก อบต.ลำภู

๔.๒ สาธารณสุข

โรงพยาบาลส่งเสริมสุขภาพตำบล ๑ แห่ง

- โรงพยาบาลส่งเสริมสุขภาพตำบลลำภู ตั้งอยู่หมู่ที่ ๒ รับผิดชอบ ๑๑ หมู่บ้าน

อาสาสมัครสาธารณสุขตำบลลำภู (อสม.) ประกอบด้วยสมาชิกจำนวน ๑๔๘ คน

หมู่ที่	ประธาน ม. หมู่บ้าน	จำนวน อสม.(คน)
๑	นางทัศนีย์ ศรีระนำ	๑๗
๒	นางอารมย์ ทองอินทร์	๑๒
๓	นางจิตติมา มะแอ	๑๓
๔	นางภานุมาศ ชาญแท้	๑๕
๕	นายคอละ ฮามะ	๑๐
๖	นายอัปดุลฮาเล็ง เจ๊ะเต๊ะ	๑๔
๗	นางสุพรทิพย์ คงศรี	๑๐
๘	นายนิอุมา วาเต๊ะ	๑๒
๙	นางประดับ ศรีชัย	๑๖
๑๐	นางเยาวดี วาเม็ง	๑๖
๑๑	นายอำพันธ์ ทองเทพ	๑๕

สรุปการจัดลำดับความสำคัญปัญหาด้านสุขภาพของตำบลลำภู

ลำดับ	ปัญหา	การจัดลำดับ	หมายเหตุ
๑	ยาเสพติด	๑	
๒	ไข้เลือดออก	๒	
๓	สุขภาพปากและฟัน	๘	
๔	โรคเบาหวานและความดัน	๕	
๕	ปัญหาขยะมูลฝอย	๓	
๖	ปัญหาการตั้งครรภ์ก่อนวัยอันควร	๖	
๗	ปัญหาสุขภาพของผู้สูงอายุ	๔	

๘	การดูแลสุขภาพของแม่และเด็ก	๗	
---	----------------------------	---	--

-๘-

๔.๓ อาชญากรรม

ในเขตองค์การบริหารส่วนตำบลลำภูมีการรวมกลุ่มของชุมชนที่เข้มแข็ง ฝ่ายปกครองรวมทั้งประชาชนในพื้นที่ร่วมกันดูแลรักษาความปลอดภัยในชีวิตและทรัพย์สิน ตลอดจนการมีที่พักสายตรวจ ๑ แห่ง คือ ที่พักสายตรวจบ้านปลักปลา ตั้งอยู่หมู่ที่ ๘ อยู่ในพื้นทีนั้น ทำให้การก่ออาชญากรรมในพื้นที่มีน้อยมาก ซึ่งการก่ออาชญากรรมในพื้นที่ส่วนมากจะเป็นแค่การลักขโมยเท่านั้น

๔.๔ ยาเสพติด

จากข้อมูลพื้นฐานระดับหมู่บ้าน (กชช.๒ ค) ปี ๒๕๖๒ เมื่อวันที่ ๖ มิถุนายน ๒๕๖๒ การใช้ยาเสพติดในหมู่บ้านมีจำนวน ๑ หมู่บ้าน คือ หมู่ที่ ๔ บ้านโคกโก

๔.๕ การสังคมสงเคราะห์

องค์การบริหารส่วนตำบลลำภู ได้ดำเนินการด้านสังคมสงเคราะห์ ดังนี้

๑. ดำเนินการจ่ายเบี้ยยังชีพให้กับผู้สูงอายุ คนพิการ และผู้ป่วยเอดส์
๒. รับลงทะเบียนและประสานโครงการเงินอุดหนุนเพื่อการเลี้ยงดูเด็กแรกเกิด
๓. ประสานการทำบัตรผู้พิการ
๔. ตั้งโครงการส่งเสริมและสนับสนุนการมีงานทำของนักเรียน นักศึกษาให้มีรายได้ระหว่างปิดภาคเรียน

๕. ระบบการบริการพื้นฐาน

๕.๑ การคมนาคมขนส่ง

- ทางหลวงแผ่นดิน ๓ สาย
 ๑. ทางหลวงแผ่นดินหมายเลข ๔๐๕๕ ถนนสายนราธิวาส – ระแงะ
 ๒. ทางหลวงแผ่นดินหมายเลข ๔๒ ถนนสายนราธิวาส – ปัตตานี
 ๓. ทางหลวงแผ่นดินสายเลี่ยงเมืองนราธิวาส – ปัตตานี
- ถนน คสล. จำนวน ๔๓ สาย
- ถนนลาดยาง จำนวน ๒๓ สาย
- ถนนหินคลุก จำนวน ๑๙ สาย

๕.๒ การไฟฟ้า

การขยายเขตไฟฟ้า ปัจจุบันมีไฟฟ้าใช้ทุกครัวเรือน คิดเป็น ๑๐๐ % ปัญหาคือไฟฟ้าส่องสว่างทางหรือที่สาธารณะยังไม่สามารถดำเนินการครอบคลุมพื้นที่ได้ทั้งหมด เนื่องจากพื้นที่ที่มีความต้องการให้ติดตั้งไฟฟ้าส่องสว่างนั้น

กว้างมาก และบางพื้นที่ยังไม่เป็นที่สาธารณะ องค์การบริหารส่วนตำบลลำภูได้มีการตั้งงบประมาณไว้เพื่อขยายเขตไฟฟ้าสาธารณะทุกปีเพื่อแก้ไขปัญหาการขาดแคลนไฟฟ้าสาธารณะพื้นที่

๕.๓ การประปา

ในเขตองค์การบริหารส่วนตำบลลำภูมีการใช้ประปาดังนี้

- ประปาหมู่บ้าน จำนวน - แห่ง

- ประปาส่วนภูมิภาค จำนวน ๑๑ แห่ง (หมู่ที่ ๑,๒,๓,๔,๕,๖,๗,๘,๙,๑๐ และ ๑๑ แต่ยังไม่ครบทุกครัวเรือน)

ปัจจุบันมีการใช้ประปายังไม่ครบทุกครัวเรือน องค์การบริหารส่วนตำบลลำภูได้มีการตั้งงบประมาณไว้เพื่อขยายเขตประปาทุกปีเพื่อแก้ไขปัญหาในเรื่องการใช้ประปา

๕.๔ โทรศัพท์

ในองค์การบริหารส่วนตำบลลำภูมีสัญญาณโทรศัพท์ที่ไม่ครอบคลุมทั่วทุกพื้นที่

-๙-

๕.๕ ไปรษณีย์หรือการสื่อสารหรือการขนส่ง และวัสดุ ครุภัณฑ์

ในองค์การบริหารส่วนตำบลลำภูไม่มีที่ทำการไปรษณีย์ เนื่องจากเป็นพื้นที่ต่อเนื่องจากเขตเทศบาลเมืองนราธิวาส ประชาชนในพื้นที่จึงใช้บริการในเขตเทศบาลเมืองนราธิวาสเป็นหลัก

๖. ระบบเศรษฐกิจ

๖.๑ การเกษตร

เป็นตำบลที่อยู่ใกล้กับพื้นที่เมืองจึงทำให้เห็นสภาพกึ่งเมืองกึ่งชนบท มีคนทั้งในและนอกพื้นที่อาศัยอยู่และมีอาชีพที่หลากหลายด้วยกัน จากการพูดคุยกับแกนนำเกษตรกรในตำบลลำภูยังพบอีกว่าในอดีตแล้วตำบลลำภูยังมีอาชีพการทำนาอยู่เป็นจำนวนมาก แต่ระยะเวลาต่อมาการทำนาจะประสบปัญหาต่าง ๆ มากมายทั้งเรื่องศัตรูพืชที่ทำลายนาข้าว ปัญหาเรื่องน้ำเค็มรุกกล้าเข้าพื้นที่นาจึงทำให้เกิดปัญหาคนในพื้นที่ยกเลิกทำนาจึงเกิดปัญหาพื้นที่นาร้างขึ้นมา

หมู่ที่ ๑ มีพื้นที่การเกษตรทั้งหมด ๑,๓๙๓ ไร่ (เพาะปลูก/เลี้ยงสัตว์)

๑. น้ำเพื่อการเกษตรมีเพียงพอตลอดปี

๒. มีพื้นที่ที่ทำนาทั้งหมด ๘๓๙ ไร่ จำนวนครัวเรือนที่ทำนา ๗๕ ครัวเรือน

๓. มีพื้นที่ทำไร่อายุยาวทั้งหมด ๕๐ ไร่ จำนวนครัวเรือนที่ทำไร่อายุยาว ๓๐ ครัวเรือน

๔. การทำสวนผลไม้ทั้งหมด ๕๕ ไร่ จำนวนครัวเรือนที่ทำสวนผลไม้ ๑๕ ครัวเรือน

๕. ผลไม้ที่ปลูกมากเป็นอันดับหนึ่งคือ เงาะ

๖. การทำสวนผัก มีพื้นที่ทำสวนผักทั้งหมด ๕๐ ไร่ จำนวนครัวเรือนที่ทำสวนผัก ๑๙ ครัวเรือน

๗. ผักที่ปลูกมากเป็นอันดับหนึ่งคือ พริกชี้หนู (พริกสวน)

๘. การทำสวนยาง มีพื้นที่ทำสวนยางทั้งหมด ๒๐๐ ไร่ จำนวนครัวเรือนที่ทำสวนยาง ๕๐ ครัวเรือน

๙. มีพื้นที่ทำกิจการเกษตรอื่น ๆ ทั้งหมด ๑๐ ไร่

๑๐. มีการเลี้ยงวัวเนื้อเพื่อขาย และเลี้ยงเป็ด ไก่ เพื่อขาย

๑๑. มีแหล่งน้ำผิวดิน ๓ แห่ง

หมู่ที่ ๒ มีพื้นที่การเกษตรทั้งหมด ๑๕๓ ไร่ (เพาะปลูก)

๑. น้ำเพื่อการเกษตรมีเพียงพอตลอดปี
๒. มีพื้นที่ทำไร่อายุสั้นทั้งหมด ๑๕ ไร่ จำนวนคร้วเรือนที่ทำไร่อายุสั้น ๑๐ คร้วเรือน
๓. พืชอายุสั้นที่ปลูกมากอันดับหนึ่งคือ บวบ
๔. การทำสวนผลไม้ทั้งหมด ๕๐ ไร่ จำนวนคร้วเรือนที่ทำสวนผลไม้ ๑๐ คร้วเรือน
๕. ผลไม้ที่ปลูกมากเป็นอันดับหนึ่งคือ ลองกอง
๖. การทำสวนยาง มีพื้นที่ทำสวนยางทั้งหมด ๗๐ ไร่ จำนวนคร้วเรือนที่ทำสวนยาง ๑๐ คร้วเรือน

หมู่ที่ ๓ มีพื้นที่การเกษตรทั้งหมด ๓๒๘ ไร่ (เพาะปลูก/เลี้ยงสัตว์)

๑. น้ำเพื่อการเกษตรมีเพียงพอตลอดปี
๒. มีพื้นที่ทำนาทั้งหมด ๑๐ ไร่ จำนวนคร้วเรือนที่ทำนา ๙ คร้วเรือน
๓. มีพื้นที่ทำไร่อายุยาวทั้งหมด ๑๐ ไร่ จำนวนคร้วเรือนที่ทำไร่อายุยาว ๑๕ คร้วเรือน
๔. พืชอายุยาวที่ปลูกมากอันดับหนึ่งคือ มันสำปะหลัง
๕. การทำสวนผลไม้ทั้งหมด ๕๐ ไร่ จำนวนคร้วเรือนที่ทำสวนผลไม้ ๑๒ คร้วเรือน
๖. ผลไม้ที่ปลูกมากเป็นอันดับหนึ่งคือ ลองกอง
๗. การทำสวนผัก มีพื้นที่ทำสวนผักทั้งหมด ๒๐ ไร่ จำนวนคร้วเรือนที่ทำสวนผัก ๑๕ คร้วเรือน
๘. ผักที่ปลูกมาเป็นอันดับหนึ่งคือ พริก
๙. การทำสวนยาง มีพื้นที่ทำสวนยางทั้งหมด ๒๐๐ ไร่ จำนวนคร้วเรือนที่ทำสวนยาง ๑๕ คร้วเรือน

-๑๐-

๑๐. มีพื้นที่ทำกิจการเกษตรอื่นๆทั้งหมด ๑๕ ไร่

๑๑. มีการเลี้ยง หมู เป็ด ไก่ เพื่อขาย

๑๒. มีแหล่งน้ำผิวดิน ๓ แห่ง

หมู่ที่ ๔ มีพื้นที่การเกษตรทั้งหมด ๖๕๔ ไร่ (เพาะปลูก/เลี้ยงสัตว์)

๑. น้ำเพื่อการเกษตรมีเพียงพอตลอดปี
๒. มีพื้นที่ทำไร่อายุสั้นทั้งหมด ๑๒ ไร่ จำนวนคร้วเรือนที่ทำไร่อายุสั้น ๒๐ คร้วเรือน
๓. พืชอายุยาวที่ปลูกมากอันดับหนึ่งคือ ถั่วลิสง
๔. มีพื้นที่ทำไร่อายุยาวทั้งหมด ๔๐ ไร่ จำนวนคร้วเรือนที่ทำไร่อายุยาว ๑๘ คร้วเรือน
๕. พืชอายุยาวที่ปลูกมากอันดับหนึ่งคือ แตงโม
๖. การทำสวนผลไม้ทั้งหมด ๑๐๐ ไร่ จำนวนคร้วเรือนที่ทำสวนผลไม้ ๒๐ คร้วเรือน
๗. ผลไม้ที่ปลูกมากเป็นอันดับหนึ่งคือ ลองกอง
๘. การทำสวนผัก มีพื้นที่ทำสวนผักทั้งหมด ๑๐ ไร่ จำนวนคร้วเรือนที่ทำสวนผัก ๗ คร้วเรือน
๙. ผักที่ปลูกมาเป็นอันดับหนึ่งคือ พริก
๑๐. การทำสวนยาง มีพื้นที่ทำสวนยางทั้งหมด ๒๐๐ ไร่ จำนวนคร้วเรือนที่ทำสวนยาง ๒๐ คร้วเรือน
๑๑. มีพื้นที่ทำกิจการเกษตรอื่นๆทั้งหมด ๑๒ ไร่

๑๒. มีการเลี้ยงวัวเนื้อเพื่อขาย และเลี้ยงหมู เลี้ยงเป็ด ไก่ เพื่อขาย

๑๓. มีแหล่งน้ำผิวดิน ๓ แห่ง

หมู่ที่ ๕ มีพื้นที่การเกษตรทั้งหมด ๓,๑๐๐ ไร่ (เพาะปลูก/เลี้ยงสัตว์)

๑. น้ำเพื่อการเกษตรมีเพียงพอตลอดปี

๒. มีพื้นที่ที่ทำนาทั้งหมด ๕๐ ไร่ จำนวนคร้วเรือนที่ทำนา ๓๐ คร้วเรือน

๓. มีพื้นที่ทำไร่อายุสั้นทั้งหมด ๕๐ ไร่ จำนวนคร้วเรือนที่ทำไร่อายุสั้น ๓๐ คร้วเรือน

๔. มีพื้นที่ทำไร่อายุยาวทั้งหมด ๖๐ ไร่ จำนวนคร้วเรือนที่ทำไร่อายุยาว ๔๐ คร้วเรือน

๕. การทำสวนผลไม้ทั้งหมด ๑๕๐ ไร่ จำนวนคร้วเรือนที่ทำสวนผลไม้ ๕๐ คร้วเรือน

๖. ผลไม้ที่ปลูกมากเป็นอันดับหนึ่งคือ เงาะ

๗. การทำสวนผัก มีพื้นที่ทำสวนผักทั้งหมด ๔๐ ไร่ จำนวนคร้วเรือนที่ทำสวนผัก ๒๐ คร้วเรือน

๘. ผักที่ปลูกมากเป็นอันดับหนึ่งคือ แตงกวา

๙. การทำสวนยาง มีพื้นที่ทำสวนยางทั้งหมด ๑,๕๐๐ ไร่ จำนวนคร้วเรือนที่ทำสวนยาง ๘๐ คร้วเรือน

๑๐. มีพื้นที่ปลูกพืชเศรษฐกิจ ทั้งหมด ๕๐ ไร่

๑๑. พืชเศรษฐกิจที่ปลูกมากคือ มะนาว

๑๒. มีการเลี้ยง เลี้ยงเป็ด ไก่ เพื่อขาย

๑๓. มีแหล่งน้ำผิวดิน ๒ แห่ง

หมู่ที่ ๖ มีพื้นที่การเกษตรทั้งหมด ๓๖๐ ไร่ (เพาะปลูก/เลี้ยงสัตว์)

๑. น้ำเพื่อการเกษตรมีเพียงพอตลอดปี

๒. มีพื้นที่ที่ทำนาทั้งหมด ๑๕ ไร่ จำนวนคร้วเรือนที่ทำนา ๑๕ คร้วเรือน

๓. มีพื้นที่ทำไร่อายุสั้นทั้งหมด ๔๐ ไร่ จำนวนคร้วเรือนที่ทำไร่อายุสั้น ๑๘ คร้วเรือน

๔. มีพื้นที่ทำไร่อายุยาวทั้งหมด ๓๐ ไร่ จำนวนคร้วเรือนที่ทำไร่อายุยาว ๒๐ คร้วเรือน

๕. การทำสวนผลไม้ทั้งหมด ๕๐ ไร่ จำนวนคร้วเรือนที่ทำสวนผลไม้ ๓๐ คร้วเรือน

๖. ผลไม้ที่ปลูกมากเป็นอันดับหนึ่งคือ อ้อย

-๑๑-

๗. การทำสวนผัก มีพื้นที่ทำสวนผักทั้งหมด ๕๐ ไร่ จำนวนคร้วเรือนที่ทำสวนผัก ๑๐ คร้วเรือน

๘. ผักที่ปลูกมากเป็นอันดับหนึ่งคือ กระหล่ำดอก

๙. การทำสวนยาง มีพื้นที่ทำสวนยางทั้งหมด ๖๐ ไร่ จำนวนคร้วเรือนที่ทำสวนยาง ๑๕ คร้วเรือน

๑๐. มีการเลี้ยงวัวเนื้อเพื่อขาย และเลี้ยงหมู เลี้ยงเป็ด ไก่ เพื่อขาย

๑๑. มีแหล่งน้ำผิวดิน ๒ แห่ง

หมู่ที่ ๗ มีพื้นที่การเกษตรทั้งหมด ๓๒๐ ไร่ (เพาะปลูก/เลี้ยงสัตว์)

๑. น้ำเพื่อการเกษตรมีเพียงพอตลอดปี

๒. การทำสวนผลไม้ทั้งหมด ๖๐ ไร่ จำนวนคร้วเรือนที่ทำสวนผลไม้ ๓๐ คร้วเรือน

๓. ผลไม้ที่ปลูกมากเป็นอันดับหนึ่งคือ ลองกอง
๔. การทำสวนผัก มีพื้นที่ทำสวนผักทั้งหมด ๓๐ ไร่ จำนวนครัวเรือนที่ทำสวนผัก ๒๐ ครัวเรือน
๕. ผักที่ปลูกมากเป็นอันดับหนึ่งคือ กถั่ว
๖. การทำสวนยาง มีพื้นที่ทำสวนยางทั้งหมด ๑๕๐ ไร่ จำนวนครัวเรือนที่ทำสวนยาง ๔๕ ครัวเรือน
๗. มีพื้นที่ปลูกพืชเศรษฐกิจทั้งหมด ๒๐ ไร่ จำนวนครัวเรือนที่ปลูกพืชเศรษฐกิจเพื่อขาย ๑๕ ครัวเรือน
๘. พืชเศรษฐกิจที่ปลูกมากคือ มะนาว
๙. มีการเลี้ยงเป็ด ไก่เพื่อขาย
๑๐. มีแหล่งน้ำผิวดิน ๒ แห่ง

หมู่ที่ ๘ มีพื้นที่การเกษตรทั้งหมด **๑๗๐ ไร่** (เพาะปลูก/เลี้ยงสัตว์)

๑. น้ำเพื่อการเกษตรมีเพียงพอตลอดปี
๒. การทำสวนผลไม้ทั้งหมด ๕๐ ไร่ จำนวนครัวเรือนที่ทำสวนผลไม้ ๓๐ ครัวเรือน
๓. ผลไม้ที่ปลูกมากเป็นอันดับหนึ่งคือ ทุเรียน
๔. การทำสวนยาง มีพื้นที่ทำสวนยางทั้งหมด ๕๐ ไร่ จำนวนครัวเรือนที่ทำสวนยาง ๒๕ ครัวเรือน
๕. มีพื้นที่ปลูกพืชเศรษฐกิจทั้งหมด ๒๐ ไร่ จำนวนครัวเรือนที่ปลูกพืชเศรษฐกิจเพื่อขาย ๖ ครัวเรือน
๖. พืชเศรษฐกิจที่ปลูกมากคือ มะพร้าว
๗. มีการเลี้ยงโคเนื้อ เลี้ยงหมูเพื่อขาย
๘. มีแหล่งน้ำผิวดิน ๓ แห่ง

หมู่ที่ ๙ มีพื้นที่การเกษตรทั้งหมด **๗๕๐ ไร่** (เพาะปลูก/เลี้ยงสัตว์)

๑. น้ำเพื่อการเกษตรมีเพียงพอตลอดปี
๒. การทำสวนผลไม้ทั้งหมด ๓๐ ไร่ จำนวนครัวเรือนที่ทำสวนผลไม้ ๘๐ ครัวเรือน
๓. ผลไม้ที่ปลูกมากเป็นอันดับหนึ่งคือ ลองกอง
๔. การทำสวนผัก มีพื้นที่ทำสวนผักทั้งหมด ๘ ไร่ จำนวนครัวเรือนที่ทำสวนผัก ๑๕ ครัวเรือน
๕. ผักที่ปลูกมากเป็นอันดับหนึ่งคือ ผักคะน้า
๖. การทำสวนยาง มีพื้นที่ทำสวนยางทั้งหมด ๖๕๗ ไร่ จำนวนครัวเรือนที่ทำสวนยาง ๘๐ ครัวเรือน
๗. มีพื้นที่ปลูกพืชเศรษฐกิจทั้งหมด ๑๕ ไร่ จำนวนครัวเรือนที่ปลูกพืชเศรษฐกิจเพื่อขาย ๑๒ ครัวเรือน
๘. พืชเศรษฐกิจที่ปลูกมากคือ ปาล์ม
๙. มีการเลี้ยงเป็ด ไก่ เพื่อขาย
๑๐. มีแหล่งน้ำผิวดิน ๒ แห่ง

หมู่ที่ ๑๐ มีพื้นที่การเกษตรทั้งหมด **๒๗๕ ไร่** (เพาะปลูก/เลี้ยงสัตว์)

๑. น้ำเพื่อการเกษตรมีเพียงพอตลอดปี

๒. มีพื้นที่ที่ทำนาทั้งหมด ๒๐ ไร่ จำนวนคร้วเรือนที่ทำนา ๑๕ คร้วเรือน
๓. มีพื้นที่ทำไร่อายุสั้นทั้งหมด ๕๐ ไร่ จำนวนคร้วเรือนที่ทำไร่อายุสั้น ๑๐ คร้วเรือน
๔. พืชอายุสั้นที่ปลูกมากอันดับหนึ่งคือ แตงโม
๕. การทำสวนผลไม้ทั้งหมด ๓๐ ไร่ จำนวนคร้วเรือนที่ทำสวนผลไม้ ๑๕ คร้วเรือน
๖. ผลไม้ที่ปลูกมากเป็นอันดับหนึ่งคือ เงาะ
๗. การทำสวนผัก มีพื้นที่ทำสวนผักทั้งหมด ๒๐ ไร่ จำนวนคร้วเรือนที่ทำสวนผัก ๑๐ คร้วเรือน
๘. ผักที่ปลูกมากเป็นอันดับหนึ่งคือ พริกชี้หนู (พริกสวน)
๙. การทำสวนยาง มีพื้นที่ทำสวนยางทั้งหมด ๑๕๐ไร่ จำนวนคร้วเรือนที่ทำสวนยาง ๑๕ คร้วเรือน
๑๐. มีพื้นที่ปลูกพืชเศรษฐกิจทั้งหมด ๑๐ ไร่ จำนวนคร้วเรือนที่ปลูกพืชเศรษฐกิจเพื่อขาย ๕ คร้วเรือน
๑๑. พืชเศรษฐกิจที่ปลูกมากคือ มะพร้าว
๑๐. มีการเลี้ยงโคเนื้อ หมู เลี้ยงเป็ด ไก่ เพื่อขาย
๑๑. มีแหล่งน้ำผิวดิน ๒ แห่ง

หมู่ที่ ๑๑ มีพื้นที่การเกษตรทั้งหมด ๒๙๐ ไร่ (เพาะปลูก/เลี้ยงสัตว์)

๑. น้ำเพื่อการเกษตรมีเพียงพอตลอดปี
๒. การทำสวนผลไม้ทั้งหมด ๑๐๐ ไร่ จำนวนคร้วเรือนที่ทำสวนผลไม้ ๑๐ คร้วเรือน
๓. ผลไม้ที่ปลูกมากเป็นอันดับหนึ่งคือ กล้วย
๔. การทำสวนผัก มีพื้นที่ทำสวนผักทั้งหมด ๓๐ ไร่ จำนวนคร้วเรือนที่ทำสวนผัก ๒๐ คร้วเรือน
๕. ผักที่ปลูกมากเป็นอันดับหนึ่งคือ ผักบุ้ง
๖. การทำสวนยาง มีพื้นที่ทำสวนยางทั้งหมด ๑๐๐ ไร่ จำนวนคร้วเรือนที่ทำสวนยาง ๒๐ คร้วเรือน
๗. มีพื้นที่ปลูกพืชเศรษฐกิจทั้งหมด ๓๐ ไร่ จำนวนคร้วเรือนที่ปลูกพืชเศรษฐกิจเพื่อขาย ๓๐ คร้วเรือน
๘. พืชเศรษฐกิจที่ปลูกมากคือ มะพร้าว
๙. มีพื้นที่ทำกิจการเกษตรอื่น ๆทั้งหมด ๑๐ ไร่
๑๐. มีการเลี้ยงโคเนื้อ กระบือ เป็ด ไก่ เพื่อขาย
๑๑. มีแหล่งน้ำผิวดิน ๒ แห่ง

(ข้อมูลจาก : กรมการพัฒนาชุมชน ข้อมูลสรุปพื้นฐานระดับหมู่บ้าน (กชช. ๒ค) เดือนพฤษภาคม ๒๕๖๒)

๖.๒ การประมง

(ในเขตตำบลลำภูไม่มีการประมง)

๖.๓ การปศุสัตว์

ประชากรในพื้นที่ตำบลลำภูเป็นการประกอบการในลักษณะเลี้ยงในคร้วเรือนเป็นอาชีพหลักและอาชีพเสริม เช่น การเลี้ยงไก่ เป็ด โค สุกร

๖.๔ การบริการ

เป็นที่ตั้งของศูนย์ราชการจังหวัดนราธิวาส ตั้งอยู่บ้านปลักปลา หมู่ที่ ๘ ตำบลลำภู อำเภอเมือง จังหวัดนราธิวาส เช่น สำนักงานทางหลวงชนบทจังหวัดนราธิวาส ศูนย์พัฒนาฝีมือแรงงานจังหวัดนราธิวาส การไฟฟ้าส่วนภูมิภาคจังหวัดนราธิวาส สำนักงานประกันสังคมจังหวัดนราธิวาส สำนักงานตรวจบัญชีและสหกรณ์จังหวัดนราธิวาส สำนักงานขนส่งจังหวัดนราธิวาส เกษตรจังหวัดนราธิวาส สำนักงานการท่องเที่ยวและกีฬาจังหวัดนราธิวาส สำนักงานประปาจังหวัดนราธิวาส สำนักงานจัดหางานจังหวัดนราธิวาส ฯลฯ

๖.๕ การท่องเที่ยว

ในเขตองค์การบริหารส่วนตำบลลำภูมีแหล่งท่องเที่ยว จำนวน ๑ แห่ง ได้แก่พระพุทธรูปทักษิณมิ่งมงคล (วัดเขากง) และได้ส่งเสริมการท่องเที่ยวให้เกิดขึ้นในชุมชน เช่น การจัดงานประเพณีต่างๆ

๖.๖ อุตสาหกรรม

- การประกอบอุตสาหกรรมในครัวเรือน

หมู่ที่ ๓ ครัวเรือนที่ประกอบอาชีพอุตสาหกรรมในครัวเรือนและหัตถกรรม ๒๐ ครัวเรือน และอุตสาหกรรมในครัวเรือนและหัตถกรรมที่ทำกันมากอันดับหนึ่งคือ เย็บปักถักร้อย

หมู่ที่ ๗ ครัวเรือนที่ประกอบอาชีพอุตสาหกรรมในครัวเรือนและหัตถกรรม ๒๐ ครัวเรือน และอุตสาหกรรมในครัวเรือนและหัตถกรรมที่ทำกันมากอันดับหนึ่งคือ เย็บปักถักร้อย

สินค้า/ผลิตภัณฑ์ที่ผลิตมากที่สุด คือ เสื้อผ้าแปรรูป

หมู่ที่ ๑๑ ครัวเรือนที่ประกอบอาชีพอุตสาหกรรมในครัวเรือนและหัตถกรรม ๒๐ ครัวเรือน และอุตสาหกรรมในครัวเรือนและหัตถกรรมที่ทำกันมากอันดับหนึ่งคือ ถนอมอาหาร (ปลาต้ม)

- อุตสาหกรรมขนาดใหญ่ มีดังนี้

๑.บริษัทไทยปักษ์ใต้จำกัดนราธิวาส

๒.บริษัทนราเพชรมั่นคง

๓.หจก.พีโอวีสดุก่อสร้าง

๔.หจก.อาร์มิ่งค์เอ็นจิเนียริง

๕.หจก.นราปีโตรเลียม

๖.หจก.นราก๊าซซัพพลาย

๗.บริษัทอีแอนด์ซี

๘.หจก.รุตสันการโยธา

๙.บริษัท ไซพาน จำกัด

๑๐. บริษัท อาร์มิ่งค์ เอ็นจิเนียริง จำกัด

๑๑.บริษัท ทริปปี้ล เค กรุ๊ป จำกัด

๑๒.การไฟฟ้าฝ่ายผลิตแห่งประเทศไทยจังหวัดนราธิวาส

๑๓.การไฟฟ้าส่วนภูมิภาคจังหวัดนราธิวาส

๖.๗ การพาณิชย์และกลุ่มอาชีพ

การพาณิชย์

สถานีบริการน้ำมัน ๒ แห่ง

ตลาดนัด ๑ แห่ง

ร้านค้าต่างๆ ๔๐ แห่ง

โรงฆ่าสัตว์ ๑ แห่ง (อยู่ในพื้นที่หมู่ที่ ๑๐ เป็นของเทศบาลเมืองนราธิวาส)

-๑๔-

กลุ่มอาชีพ

มีกลุ่มอาชีพ จำนวน ๓ กลุ่ม

- ขนมาเกาะ หมู่ที่ ๑๑
- ปลาส้ม หมู่ที่ ๑๑
- ผ้าบาติก หมู่ที่ ๑๑
- ขนมตูปีะ หมู่ที่ ๗
- กลุ่มประดิษฐ์ดอกไม้จันทน์ หมู่ที่ ๒,๔
- ทำหมอนอิง กระเป๋าผ้า หมู่ที่ ๓
- กลุ่มทำเครื่องแกง หมู่ที่ ๔

๖.๘ แรงงาน

หมู่ที่ ๑ มีคนประกอบอาชีพรับจ้าง ๑๒๐ ครั้วเรือน อัตราค่าจ้างทั่วไปวันละ ๓๕๐ บาท คนอายุ ๑๕ - ๕๙ ปี ประกอบอาชีพและมีรายได้ ๑๑๕ คน คิดเป็นร้อยละ ๒๐.๕๗

หมู่ที่ ๒ มีคนประกอบอาชีพรับจ้าง ๑๒๖ ครั้วเรือน อัตราค่าจ้างทั่วไปวันละ ๓๐๐ บาท คนอายุ ๑๕ - ๕๙ ปี ประกอบอาชีพและมีรายได้ ๑๒๓ คน คิดเป็นร้อยละ ๓๗.๘๕

หมู่ที่ ๓ มีคนประกอบอาชีพรับจ้าง ๑๙๘ ครั้วเรือน อัตราค่าจ้างทั่วไปวันละ ๓๐๐ บาท คนอายุ ๑๕ - ๕๙ ปี ประกอบอาชีพและมีรายได้ ๔๗ คน คิดเป็นร้อยละ ๙.๘๑

หมู่ที่ ๔ มีคนประกอบอาชีพรับจ้าง ๑๓๐ ครั้วเรือน อัตราค่าจ้างทั่วไปวันละ ๓๐๐ บาท คนอายุ ๑๕ - ๕๙ ปี ประกอบอาชีพและมีรายได้ ๑๓๐ คน คิดเป็นร้อยละ ๔๖.๑๐

หมู่ที่ ๕ มีคนประกอบอาชีพรับจ้าง ๘๐ ครั้วเรือน อัตราค่าจ้างทั่วไปวันละ ๓๕๐ บาท คนอายุ ๑๕ - ๕๙ ปี ประกอบอาชีพและมีรายได้ ๑๔๐ คน คิดเป็นร้อยละ ๓๔.๖๕

หมู่ที่ ๖ มีคนประกอบอาชีพรับจ้าง ๑๓๕ ครั้วเรือน อัตราค่าจ้างทั่วไปวันละ ๓๕๐ บาท คนอายุ ๑๕ - ๕๙ ปี ประกอบอาชีพและมีรายได้ ๖๑๙ คน คิดเป็นร้อยละ ๑๐๐

หมู่ที่ ๗ มีคนประกอบอาชีพรับจ้าง ๔๐ ครั้วเรือน อัตราค่าจ้างทั่วไปวันละ ๓๐๐ บาท คนอายุ ๑๕ - ๕๙ ปี ประกอบอาชีพและมีรายได้ ๑๖๐ คน คิดเป็นร้อยละ ๗๖.๕๖

หมู่ที่ ๘ มีคนประกอบอาชีพรับจ้าง ๑๔๒ ครั้วเรือน อัตราค่าจ้างทั่วไปวันละ ๔๐๐ บาท คนอายุ ๑๕ - ๕๙ ปี ประกอบอาชีพและมีรายได้ ๕๓ คน คิดเป็นร้อยละ ๙.๗๘

หมู่ที่ ๙ มีคนประกอบอาชีพรับจ้าง ๘๕ ครั้วเรือน อัตราค่าจ้างทั่วไปวันละ ๓๕๐ บาท คนอายุ ๑๕ - ๕๙ ปี ประกอบอาชีพและมีรายได้ ๔๓ คน คิดเป็นร้อยละ ๙.๖๐

หมู่ที่ ๑๐ มีคนประกอบอาชีพรับจ้าง ๓๐ ครั้วเรือน อัตราค่าจ้างทั่วไปวันละ ๓๐๐ บาท คนอายุ ๑๕ - ๕๙ ปี ประกอบอาชีพและมีรายได้ ๑๘๐ คน คิดเป็นร้อยละ ๓๗.๕๘

หมู่ที่ ๑๑ มีคนประกอบอาชีพรับจ้าง ๑๗๐ ครั้วเรือน อัตราค่าจ้างทั่วไปวันละ ๓๐๐ บาท คนอายุ ๑๕ - ๕๙ ปี ประกอบอาชีพและมีรายได้ ๕๕๑ คน คิดเป็นร้อยละ ๑๐๐

จากข้อมูลพื้นฐานระดับหมู่บ้าน (กชช.๒ ค) ปี ๒๕๖๒ เมื่อวันที่ ๖ มิถุนายน ๒๕๖๒

๗. ศาสนา ประเพณี วัฒนธรรม

๗.๑ การนับถือศาสนา

ประชาชนในพื้นที่ส่วนใหญ่นับถือศาสนาอิสลามร้อยละ ๖๔.๘๓ นับถือศาสนาพุทธ ร้อยละ ๓๕.๑๗

สถาบันทางศาสนา

- วัด ๓ แห่ง
- มัสยิด ๙ แห่ง
- สุเหร่า ๙ แห่ง
- วัดคาทอลิก ๑ แห่ง

-๑๕-

สถานที่สำคัญในพื้นที่

ชื่อหน่วยงาน/กลุ่มองค์กร	สถานที่ตั้ง
๑) มัสยิดบูเกะกุนุง	หมู่ที่ ๑ บ้านคลองไทร
๒) ศาลพ่อท่านบางเค็ม	หมู่ที่ ๒ บ้านลำภู
๓) วัดลำภู	หมู่ที่ ๒ บ้านลำภู
๔) โรงเรียนวัดลำภู	หมู่ที่ ๒ บ้านลำภู
๕) มัสยิดดารุสลาม	หมู่ที่ ๓ บ้านทุ่งขนุน
๖) พระพุทธทักษิณมิ่งมงคล(วัดเขากง)	หมู่ที่ ๓ บ้านทุ่งขนุน
๗) วัดโคกโก	หมู่ที่ ๔ บ้านโคกโก
๘) โรงเรียนวัดโคกโก	หมู่ที่ ๔ บ้านโคกโก
๙) โรงเรียนบ้านรามมา	หมู่ที่ ๕ บ้านรามมา
๑๐) โรงเรียนบ้านท่าเนียบ	หมู่ที่ ๖ บ้านท่าเนียบ
๑๑) มัสยิดตะวาเนียบ	หมู่ที่ ๕ บ้านรามมา
๑๒) มัสยิดดารุสลิม	หมู่ที่ ๖ บ้านท่าเนียบ

๑๓)โรงเรียนสาธิตอิสลามียะห์(ปอเนาะ)	หมู่ที่ ๖ บ้านท่าเนียบ
๑๔)มัสยิดอิสลามียะห์	หมู่ที่ ๗ บ้านกาเสาะ
๑๕)มัสยิดอัลรอฮ์มัตอตุลอิสลามียะห์	หมู่ที่ ๘ บ้านปลักปลา
๑๖)สถานศึกษาอิสลามอัลรอฮ์มัตอตุลอิสลามียะห์(ปอเนาะ)	หมู่ที่ ๘ บ้านปลักปลา
๑๗)มัสยิดต้นหยงลูโละ	หมู่ที่ ๙ บ้านทุ่งงาย
๑๘)มัสยิดดารุสลาม	หมู่ที่ ๑๐ บ้านทุเรียนนก
๑๙)มัสยิดอัลมาญีดี	หมู่ที่ ๑๑ บ้านบาโง
๒๐)โรงเรียนบ้านปลักปลา	หมู่ที่ ๑๐ บ้านทุเรียนนก
๒๑)ศูนย์บริการทางสังคมแบบมีส่วนร่วม(ซีซี)	หมู่ที่ ๒ บ้านลำภู
๒๒)ศูนย์ข่าวชุมชน	หมู่ที่ ๔ บ้านโคกโก
๒๓)ชมรมผู้สูงอายุบ้านลำภู	หมู่ที่ ๒ บ้านลำภู

-๑๖-

๗.๒ ประเพณีและงานประจำปี

ในพื้นที่ตำบลลำภูมีประเพณีประจำปีหลากหลายประเพณี โดยจะแบ่งเป็นสองประเพณีใหญ่คือ ประเพณีศาสนาพุทธและประเพณีศาสนาอิสลาม ดังนี้

ประเพณีของชาวไทยพุทธ ได้แก่

ประเพณีชิงเปรต การชิงเปรตเป็นประเพณีเนื่องในเทศกาลเดือนสิบของชาวไทยพุทธที่นับถือศาสนาพุทธ โดยจัดในวัดทุกวัด ในวันแรม ๑๔ ค่ำ หรือ ๑๕ ค่ำ เดือน ๑๐ โดยทำร้านจัดสำหรับอาหารคาวหวาน ไปวางเพื่ออุทิศส่วนกุศลไปให้เปรตชน (ปู่ ย่า ตา ยาย และบรรพบุรุษที่ล่วงลับไปแล้ว) ร้านที่วางอาหารเรียกว่า ร้านเปรต สร้างไว้กลางวัดยกเสาสูง ๔ เสาบ้าง เสาเดี่ยวบ้าง และนิยมจัดทำร้านเปรต ๒ ร้าน โดยแบ่งออกเป็นร้านเสาสูง สำหรับคนหนุ่มสาว ที่มีกำลังวังชาในการปีนป่าย อีกร้านเป็นเสาเตี้ยสูงแค่เอว สำหรับให้เด็กและผู้หญิง ได้แย่งชิงเพื่อความสนุกสนานบนร้านเปรตจะมีสายสิญจน์วงล้อมไว้รอบและต่อยาวไปจนถึงที่พระสงฆ์นั่งทำพิธีกรรม เมื่อทำพิธีเสร็จแล้วจะมีผู้ตีระฆังให้สัญญาณบรรดาผู้มาร่วมทำบุญก็จะเข้าไปรุมแย่งชิงของอาหารคาวหวานที่อยู่บนร้านเปรตอย่างสนุกสนานซึ่งเรียกว่า **ชิงเปรต**

ประเพณีบังกุลบัว การบังกุลบัวคือการทำบุญระลึกถึงญาติที่ล่วงลับไปแล้วและนำกระดูกมาบรรจุไว้ในบัว(ที่บรรจุอัฐิ) ประจำหมู่บ้านในแต่ละวัดหรือบัวประจำตระกูล มีขึ้นระหว่างเดือน ๕ แรม ๑ ค่ำ ของทุกปีเป็นต้นไป ถือเป็น การชุมนุมญาติของแต่ละหมู่บ้านโดยเมื่อถึงวันบังกุลบัวญาติพี่น้องลูกหลานที่ไปประกอบอาชีพหรือไปอยู่ต่างถิ่น จะพร้อมใจกันกลับบ้านเพื่อทำบุญในวันนี้และจะมีการทำความสะอาดตกแต่งบัว บางที่เรียกประเพณีนี้ว่า **ทำบุญรดน้ำบัว**

ประเพณีลาซัง ลาซัง เป็นประเพณีประจำของชาวพุทธ กินชนมจีน ประเพณีเกิดขึ้นเนื่องจากความเชื่อเรื่องทีนา เรื่องแม่มโพงศพ โดยเชื่อว่าถ้าจัดทำพิธีนี้แล้วจะทำให้หน้าข้าวปีต่อปีงอกงาม ให้ผลผลิตสูง เพราะชาวนารู้คุณเจ้าหน้าที่

นาและแม่โพสพ หลังจากที่ถูกเกี่ยวข้าวแล้วเสร็จ ผู้นำชุมชนก็กำหนดวันลาซัง พร้อมนิมนต์พระจากวัดใกล้ ๆ ๓ - ๕ รูป เพื่อทำพิธีทางศาสนา หลังเสร็จพิธีแล้วชาวบ้านจะนำขนมเงินมาถวายพระ เมื่อพระฉันเสร็จผู้มาร่วมงานก็จะร่วมรับประทานอาหาร คือ ขนมเงินร่วมกัน ในภาคบ่ายจะมีกิจกรรมการละเล่นต่าง ๆ เป็นการสนุกสนาน เช่น ชักคะเย่อ แอ้ชิงรุ ชนวัว (ปัจจุบันไม่ค่อยจัดแล้ว) ตีไก่ เล่นไฟ เล่นลูกกอล์ฟ (ลูกเต๋า) เล่นโป

ประเพณีลากพระ ลากพระ หรือชักพระ จะกระทำกันหลังจากวันมหาอาราธนาพระพุทธรูปขึ้นประดิษฐานบนบุษบกที่วางอยู่เหนือรถหรือล้อเลื่อน แล้วแห่แห่นชักลากไปตามถนนไปรวมกัน ณ จุดที่นัดหมายอาจจะเป็นวัดใดวัดหนึ่งหรือสถานที่ที่ผู้จัดงานกำหนดไว้ รถหรือล้อเลื่อนนั้น ชาวบ้านมักเรียกว่า เรือพระ ปกติจะตกแต่งเป็นรูปเรือ โดยใช้คนลากเชือกเป็น ๒ สาย บนเรือพระจะมีคนตีโพน การตีโพนนั้นเพื่อปลุกใจให้ชาวบ้านกระตือรือร้นมาร่วมพิธีลากพระ และเรียกให้ชาวบ้านที่อยู่แนวถนนได้มาร่วมพิธีเท่าที่มีเวลา อาจจะมีเพียงช่วงระยะทาง ๑๐ - ๒๐ เมตร และร่วมทำบุญตามศรัทธา เมื่อเรือแต่ละลำเดินทางไปถึงจุดนัดหมาย ก็จะมีพิธีกรรมและกิจกรรมโดยชาวบ้านจะนำอาหารถวายพระสงฆ์ที่มาพร้อมกับเรือพระหรือพระสงฆ์ที่ชาวบ้านนิมนต์มาเพื่อร่วมงานลากพระ เมื่อพระฉันเสร็จแล้ว ชาวบ้านก็จะร่วมรับประทานอาหาร และร่วมกิจกรรมเพื่อความสนุกสนานและความสามัคคี กิจกรรมที่จัดงานประเพณีลากพระ ได้แก่ การประกวดเรือพระ การแข่งขันตีโพนหรือกลองใหญ่ แข่งขันชั้ดตัม แข่งขันกีฬาพื้นบ้าน

ประเพณีกินวาน หมายถึง การไหว้วานให้เพื่อนบ้านมาช่วยลงแรงทำงานอย่างใดอย่างหนึ่ง เพื่อให้งานหนักหรืองานเร่งด่วนสำเร็จลุล่วงทันการ โดยผู้ที่ร่วมลงแรงไม่คิดค่าแรง งานบางอย่างอาจผลัดเปลี่ยนช่วยกันทำเป็นบ้านๆ ไป เช่นเดียวกับทางภาคกลางที่เรียกว่า **ลงแขก** การไหว้วานใช้วิธีบอกกล่าวกันด้วยวาจา ผู้ไหว้วานอาจจะไปบอกด้วยตนเองหรือมอบหมายให้คนอื่นไปบอกแทน จึงเรียกการไหว้วานนี้ว่าออกปากและถือนี้ กำลังสูญหายไปเนื่องจากมีเครื่องกลมาทำหน้าที่แทนแรงคน จึงหลงเหลืออยู่ในกลุ่มเครือญาติ เพื่อนสนิทกลุ่มเล็กหรือในกลุ่มคนยากจนที่ไม่มีกำลังที่จะจัดซื้อเครื่องมือกล

-๑๗-

ประเพณีของชาวไทยมุสลิม ได้แก่

มาแกบูละ มาแกบูละ เป็นภาษาท้องถิ่น แปลว่า กินเหนียว ประเพณีการกินเหนียวของชาวไทยที่นับถือศาสนาอิสลาม จะใช้ในหลายโอกาสเช่นแต่งงานและเข้าสู่หน้ดคำว่า กินเหนียว มิใช่ว่าเจ้าของจะบริการอาหารเฉพาะข้าวเหนียวเท่านั้น แต่เป็นการเลี้ยงอาหารธรรมดาทั่วไปนั่นเอง

การเข้าสู่หน้ด เป็นหลักการของศาสนาอิสลาม อันเกี่ยวเนื่องกับเรื่องความสะอาด คือการขลิบ ผิวนั่งห่มส่วนปลายอวัยวะเพศชายหรือเรียกตามภาษาท้องถิ่นว่า มาโชะยาวิ ซึ่งจะกระทำแก่เด็กชายที่มีอายุระหว่าง ๒ - ๑๐ ปี ส่วนการจัดเลี้ยงอาหารในวันเข้าสู่หน้ด ถือว่าเป็นประเพณีอย่างหนึ่ง

พิธีถือศีลอด (ถือบวช) เมื่อถึงเดือน รอมฎอน หรือ เดือนที่ ๙ ของปีฮิจเราะห์ศักราชการ ชาวไทยที่นับถือศาสนาอิสลามทุกคนจะถือศีลอด นับเป็นเวลา ๑ เดือนเต็ม ในช่วงระยะเวลาดังกล่าวจะไม่ให้อาหารและน้ำหรือน้ำลายล่องล้ำเข้าไปในลำคอบนตั้งแต่ตะวันสางไปจนถึงตะวันลับขอบฟ้า และจะเริ่มรับประทานอาหารเมื่อถึงเวลา (ประมาณ ๖ โมงเย็นล่องไปแล้ว) จนถึงก่อนสว่าง เหตุผลที่ศาสนาอิสลามได้บัญญัติไว้เช่นนี้ ก็เพื่อให้ชาวมุสลิมได้รู้สำนึกความอดอยากและ

ความยากจนว่าในยามที่คนเราต้องอดอาหารนั้น จะมีความทุกข์ทรมานใดเพียงใด เพื่อคนร่ำรวยจะได้เกิดจิตสำนึกมีความเอื้อเฟื้อเผื่อแผ่แล้วให้การช่วยเหลือหรือบริจาคทาน (ซากัด) แก่คนยากจน เมื่อครบกำหนด ๑ เดือน จะเป็นวันออกบวชหรือที่เรียกว่า วันฮารีรายอ หรือ อี้ฎิลฟิตรี เพื่อฉลองการกลับมาสู่การดำเนินชีวิตตามปกติของมวลมุสลิมทั่วโลก หลังจากที่ได้ประสบความสำเร็จในการถือศีลอดอย่างเคร่งครัดตามบทบัญญัติของศาสนาในวันนี้ยังจัดให้มีการบริจาคทานแก่บุคคล ๘ ประเภท เช่น คนยากจน คนอนาถา และคนพิการทั่วไป ฯลฯ รวมทั้งร่วมกันบริจาคเพื่อสิ่งอันเป็นสาธารณะประโยชน์อีกด้วย

ข้อปฏิบัติของชาวมุสลิมในวันอี้ฎิลฟิตรี มีดังนี้

๑.ชำระร่างกายให้สะอาด

๒.เยี่ยมเยียนพบปะบิดา มารดา และญาติพี่น้อง พร้อมกับขอโหสิกรรม

๓.ไปละหมาดร่วมกันที่มัสยิดในภาคเช้า

๔.เยี่ยมเยียนครู อาจารย์ และมิตรสหาย เพื่อขอโหสิกรรมซึ่งกันและกัน

๕.ไปเยี่ยมกุโบร์ (สุสาน) เพื่อทำความสะอาดและสวดอ้อนวอนต่อพระผู้เป็นเจ้าได้โปรด แม่เมตตาแก่วิญญาณ

ของผู้ล่วงลับไปแล้ว

วันฮารีรายอ มีอยู่ ๒ วัน คือ

๑.วันอี้ฎิลฟิตรี หรือที่เรียกว่า วันฮารีรายอ เป็นวันรื่นเริงเนื่องจากการสิ้นสุดการถือศีลอดในเดือนรอมฎอน เป็นการกลับเข้าสู่สภาพเดิม คือ สภาพที่ไม่ต้องอดอาหาร ไม่ต้องอดน้ำ ฯลฯ อีกต่อไป

วันอี้ฎิลฟิตรีตรงกับวันที่หนึ่งของเดือนเซาวาล ซึ่งเป็นเดือนที่ ๑๐ ทางจันทรคติ

๒.วันอี้ฎิลอัชฮา หรือที่เรียกว่า วันฮารีรายอหัจญ์ หมายถึง วันรื่นเริงเดือนซุลฮิจญะเป็นเวลาเดียวกับการประกอบพิธีหัจญ์ ณ นครเมกกะของมุสลิมทั่วโลก ดังนั้น ชาวมุสลิมจึงนิยมเรียกวันตรุษนี้ว่าวันอีดใหญ่หรือวันรายอหัจญ์ ชาวมุสลิมในจังหวัดนราธิวาส ได้จัดพิธีละหมาดร่วมกันในเวลาเช้าหลังจากนั้นจะร่วมกัน กรูบ่าน (เชือดสัตว์ เช่น โค แพะ แกะ) เพื่อแจกจ่ายให้คนแก่ยากจนหรือจัดงานเลี้ยงตามบ้านโดยเชิญญาติพี่น้องมิตรสหายรับประทานอาหารร่วมกัน

วัตเมาลิต เมาลิต เป็นภาษาอาหรับ แปลว่า เกิด ที่เกิด หรือวันเกิดซึ่งหมายถึง วันสมภพ ของ นบีมุฮัมมัด ตรงกับวันที่ ๑๒ ของเดือนรอฎุลอวารัล หรือเดือนที่ ๓ ตามปฏิทินอาหรับ วันเมาลิต นอกจากจะเป็นวัน

เฉลิมฉลองเนื่องในวันสมภพของนบีมุฮัมมัดแล้ว ยังเป็นการรำลึกถึงวันที่ท่านลี้ภัยจากนครเมกกะไปสู่นครมาดีนะห์ และเป็นวันมรณกรรมของท่านอีกด้วย กิจกรรมต่าง ๆ ในวันเมาลิต ได้แก่ การอัญเชิญคัมภีร์ อัน -กรูอ่าน การแสดงปาฐกถาธรรม การแสดงนิทรรศการ การเลี้ยงอาหาร ฯลฯ

วันอาซูรอ อาซูรอ เป็นภาษาอาหรับ หมายถึง วันที่ ๑๐ ของเดือนมุฮัรรอน ซึ่งเป็นเดือนศักราชอิสลามในสมัยท่านนีนูฮ์ ได้เกิดน้ำท่วมใหญ่ยังความเสียหายแก่ทรัพย์สินไร่นาของประชาชนทั่วไปทำให้เกิดการขาดอาหารบริโภค จึงประกาศให้ผู้ที่มิสิ่งของเหลือพอจะรับประทานได้ ให้เอามากองกัน เนื่องจากต่างคนต่างมีของคนละอย่างไม่เหมือนกัน ท่านนีนูฮ์ให้เอาของเหล่านั้นมากรนเข้าด้วยกัน สวากของท่านก็ได้รับประทานอาหารโดยทั่วกันและเหมือนกัน ในสมัย

ท่านนบีมุฮัมมัด (ศ็อล) ได้เกิดเหตุการณ์ทำนองเดียวกันขณะที่กองทหารของท่านกลับจากการรบที่บาดัร ปรากฏว่าทหารมีอาหารไม่พอกิน ท่านนบีมุฮัมมัด (ศ็อล) จึงใช้วิธีการของท่านนบีฮุสโดยให้ทุกคนเอาข้าวที่รับประทานได้มากวนเข้าด้วยกัน แล้วแบ่งกันรับประทานในหมู่ทหาร

ขนบธรรมเนียมการเคารพ ชาวไทยที่นับถือศาสนาอิสลาม เมื่อพบปะกันก็จะกล่าวว่า “อัสลามูออลัยกุม” (ขอความสันติจงมีแต่ท่าน) และมีการตอบรับ “ออลัยกุมมุสลาม” (ความสันติจงมีแก่ท่านเช่นกัน) และยื่นมือสัมผัสกัน และบางครั้งก็ยกมาลูบหน้า บางครั้งก็มาแตะบริเวณหน้าอกผู้ชายให้สัมผัสระหว่างชายด้วยกันและผู้หญิงให้สัมผัสมีระหว่างผู้หญิงด้วยกัน ส่วนบุคคลอื่น ๆ โดยทั่วไปให้ใช้การไหว้ หรือจับมือกัน

๗.๓ ภูมิปัญญาท้องถิ่น ภาษาถิ่น

ภูมิปัญญาท้องถิ่นที่เห็นได้ชัดเจนในพื้นที่คือ

ภาษาถิ่น ในตำบลลำภูประชาชนชาวไทยมุสลิมจะใช้ภาษามลายูเป็นภาษาถิ่นในการสื่อสาร โดยเฉพาะผู้สูงอายุ และสามารถอ่านเขียนอักษรญาวี (JAWI) ได้ และประชาชนชาวไทยพุทธส่วนใหญ่จะใช้ภาษาเงี้ยวเป็นภาษาถิ่นในการสื่อสาร

๗.๔ สินค้าพื้นเมืองและของที่ระลึก

ในตำบลลำภูมีสินค้าที่ขึ้นชื่อได้แก่

- ขนมอาเคาะ หมู่ที่ ๑๑
- ปลาต้ม หมู่ที่ ๑๑
- ผ้าบาติก หมู่ที่ ๑๑

๘. ทรัพยากรธรรมชาติ

๘.๑ น้ำ แหล่งน้ำธรรมชาติที่ไหลผ่านตำบลลำภู มีด้วยกันหลายสายทั้งที่สามารถนำมาใช้ประโยชน์ได้โดยตรงและมีผลทางอ้อม เช่น

- แม่น้ำบางนรา ซึ่งไหลผ่านหมู่ที่ ๗ และ ๘ ซึ่งมีประตูระบายน้ำตอนบน ตั้งอยู่ในพื้นที่หมู่ที่ ๒ ตำบลกะลุวอเหนือ โดยเป็นแหล่งน้ำที่เก็บกักน้ำจืดขนาดใหญ่ของจังหวัดนราธิวาส และมีผลต่อแหล่งน้ำอื่นๆ ที่ไหลลงสู่แม่น้ำบางนรา

- คลองยะกัง เป็นแหล่งน้ำจืดที่มีความสำคัญต่ออำเภอเมืองนราธิวาสมาก ซึ่งไหลผ่านหมู่ที่ ๑,๗,๑๐ และ ๑๑

- คลองบางเค็ม เป็นแหล่งน้ำที่ได้รับอิทธิพลจากแม่น้ำบางนรา โดยไหลผ่านหมู่ที่ ๒ และ ๗

- คลองลำภู ปัจจุบันกรมชลประทาน ได้ขุดลอกเพื่อให้น้ำไหลได้สะดวกขึ้น โดยไหลผ่าน

หมู่ที่ ๒,๓ และ ๘

- คลองบังโหลง ปัจจุบันกรมชลประทานได้ขุดลอกเพื่อให้น้ำไหลได้สะดวกขึ้น โดยไหลผ่านหมู่ที่ ๔ และ ๘

- คลองน้ำดำ ปัจจุบันกรมชลประทาน ได้ขุดลอกและได้สร้างประตูระบายน้ำในพื้นที่ หมู่ที่ ๑๐ และไหลผ่านเฉพาะหมู่ที่ ๑๐ เท่านั้น
- คลองแม่ง เป็นแหล่งน้ำที่ไหลผ่านเฉพาะหมู่ที่ ๑ และ ๓
- คลองดุง เป็นแหล่งน้ำที่ไหลผ่านเฉพาะหมู่ที่ ๕ และ ๖

๘.๒ ป่าไม้

พื้นที่ป่าตำบลลำภู ส่วนใหญ่จะเป็นป่าพรุนำมาใช้สอยได้ไม่เต็มที่ เช่น ป่าเสม็ด นอกจากนั้นยังเป็นป่าเสื่อมโทรม ไม่สามารถใช้ประโยชน์ มีพื้นที่อยู่ทางทิศตะวันออกติดกับแม่น้ำบางนรา ประมาณร้อยละ ๑๕ ของพื้นที่ทั้งหมด

๘.๓ ภูเขา

ในพื้นที่ตำบลลำภูไม่มีภูเขา

๘.๔ คุณภาพของทรัพยากรธรรมชาติ

ทรัพยากรธรรมชาติในพื้นที่ตำบลลำภูถือว่าหลากหลาย ทั้งน้ำ ดิน ป่าไม้ แต่ในปัจจุบันทรัพยากรอย่างป่าไม้ได้หมดลงอย่างน่าใจหาย และน้ำ ดิน ก็ได้เสื่อมโทรม เน่าเสีย ซึ่งทั้งหมดนี้เนื่องมาจากน้ำมีอมมนุษย์ทั้งสิ้น

๙. อื่น ๆ

ข้อมูลผู้สูงอายุ คนพิการ, ผู้ป่วยเอดส์ในพื้นที่ตำบลลำภู

หมู่ที่	บ้าน	จำนวนผู้สูงอายุ	จำนวนคนพิการ	จำนวนผู้ป่วยเอดส์
๑	คลองไทร	๑๖๑	๔๐	๑
๒	ลำภู	๑๔๘	๒๖	-
๓	ทุ่งขนุน	๑๔๑	๓๑	๒
๔	โคกโก	๑๐๗	๒๘	๑
๕	รามมา	๖๕	๒๒	๖
๖	ทำเนียบ	๑๐๗	๒๘	๒
๗	กาเสาะ	๕๙	๘	-
๘	ปลักปลา	๑๑๓	๓๒	๒
๙	ทุ่งงาย	๑๐๔	๓๐	-
๑๐	ทุเรียนนก	๑๑๔	๒๘	๒
๑๑	บาโง	๑๕๒	๕๐	-
ยอดรวม		๑,๒๗๑	๓๒๓	๑๖

จำนวนประชากรจำแนกตามประเภทอาชีพ ปี ๒๕๖๒
ข้อมูลความจำเป็นพื้นฐาน ระดับตำบล

ประเภทอาชีพ	เพศ		เพศ		รวม (คน)	เปอร์เซ็นต์
	ชาย (คน)	เปอร์เซ็นต์	หญิง (คน)	เปอร์เซ็นต์		
เกษตรกรรม-ทำนา	๓	๐.๐๔	๒	๐.๐๓	๕	๐.๐๗
เกษตรกรรม-ทำไร่	๔	๐.๐๕	๗	๐.๐๙	๑๑	๐.๑๔
เกษตรกรรม-ทำสวน	๓๗๒	๔.๘๖	๔๓๒	๕.๖๔	๘๐๔	๑๐.๕๐
เกษตรกรรม-ประมง	๕	๐.๐๗	๑	๐.๐๑	๖	๐.๐๘
เกษตรกรรม-ปศุสัตว์	๓	๐.๐๔	๒	๐.๐๓	๕	๐.๐๗
รับราชการ เจ้าหน้าที่ ของรัฐ	๒๐๓	๒.๖๕	๒๑๙	๒.๘๖	๔๒๒	๕.๕๑
พนักงานรัฐวิสาหกิจ	๒๗	๐.๓๕	๑๙	๐.๒๕	๔๖	๐.๖๐
พนักงานบริษัท	๑๒	๐.๑๖	๑๐	๐.๑๓	๒๒	๐.๒๙
รับจ้างทั่วไป	๑,๕๙๒	๒๐.๗๙	๑,๒๘๘	๑๖.๘๒	๒,๘๘๐	๓๗.๖๐
ค้าขาย	๑๑๓	๑.๔๘	๓๒๓	๔.๒๒	๔๓๖	๕.๖๙
ธุรกิจส่วนตัว	๕๑	๐.๖๗	๓๕	๐.๔๖	๘๖	๑.๑๒
อาชีพอื่น (นอกเหนือที่ กล่าวแล้ว)	๑๐๑	๑.๓๒	๒๘๒	๓.๖๘	๓๘๓	๕.๐๐
กำลังศึกษา	๑,๐๔๑	๑๓.๕๙	๙๕๑	๑๒.๔๒	๑,๙๙๒	๒๖.๐๑
ไม่มีอาชีพ	๒๖๒	๓.๔๒	๒๙๙	๓.๙๐	๕๖๑	๗.๓๒
รวม	๓,๗๘๙	๔๙.๔๗	๓,๘๗๐	๕๐.๕๓	๗,๖๕๙	๑๐๐

ส่วนที่ ๒ ยุทธศาสตร์องค์กรปกครองส่วนท้องถิ่น

๑. ความสัมพันธ์ระหว่างแผนพัฒนาระดับมหภาค

๑.๑ แผนยุทธศาสตร์ชาติ ๒๐ ปี

การจัดทำแผนพัฒนาท้องถิ่นสี่ปีขององค์การบริหารส่วนตำบลลำภูมีความสัมพันธ์กับแผนยุทธศาสตร์ชาติ ๒๐ ปี โดยมุ่งเน้นเพื่อขับเคลื่อนการพัฒนาประเทศไปสู่ความมั่นคง มั่งคั่ง และยั่งยืน โดยแผนยุทธศาสตร์ชาติ ๒๐ ปี ของประเทศไทยกำลังอยู่ระหว่างการการเสนอร่างกรอบยุทธศาสตร์ชาติต่อที่ประชุมคณะกรรมการจัดทำยุทธศาสตร์ชาติ ซึ่งขณะนี้อยู่ระหว่างการดำเนินการปรับปรุงร่างกรอบยุทธศาสตร์ชาติตามมติที่ประชุมคณะกรรมการจัดทำร่างยุทธศาสตร์ชาติ โดยร่างกรอบยุทธศาสตร์ชาติ ๒๐ ปี (พ.ศ. ๒๕๖๑ – ๒๕๘๐) สรุปย่อได้ ดังนี้

ยุทธศาสตร์ชาติ : กรอบการพัฒนาระยะยาว

เพื่อให้บรรลุวิสัยทัศน์
 "ประเทศไทยมีความมั่นคง มั่งคั่ง ยั่งยืน เป็นประเทศพัฒนาแล้ว
 ด้วยการพัฒนาตามปรัชญาของเศรษฐกิจพอเพียง"
 นำไปสู่การพัฒนาให้คนไทยมีความสุข
 และตอบสนองต่อการบรรลุ
 ซึ่งผลประโยชน์แห่งชาติ ในการที่จะพัฒนาคุณภาพชีวิต
 สร้างรายได้ระดับสูงเป็นประเทศพัฒนาแล้ว และสร้าง
 ความสุขของคนไทย สังคมมีความมั่นคง เสมอภาคและ
 เป็นธรรม ประเทศสามารถแข่งขันได้ในระบบเศรษฐกิจ



ความเชื่อมโยงของยุทธศาสตร์ชาติกับแผนในระดับต่างๆ



โดยที่รัฐธรรมนูญแห่งราชอาณาจักรไทย มาตรา ๖๕ กำหนดให้รัฐ พึงจัดให้มียุทธศาสตร์ชาติเป็นเป้าหมายการพัฒนาประเทศอย่างยั่งยืน ตามหลัก ธรรมาภิบาลเพื่อใช้เป็นกรอบในการจัดทำแผนต่าง ๆ ให้สอดคล้องและบูรณาการ กันเพื่อให้เกิดเป็นพลังผลักดันร่วมกันไปสู่เป้าหมายดังกล่าว โดยให้เป็นไปตามที่ กำหนดในกฎหมายว่าด้วยการจัดทำยุทธศาสตร์ชาติ และต่อมาได้มีการตรา พระราชบัญญัติการจัดทำยุทธศาสตร์ชาติ พ.ศ. ๒๕๖๐ โดยกำหนดให้มีการแต่งตั้ง คณะกรรมการยุทธศาสตร์ชาติ เพื่อรับผิดชอบในการจัดทำร่างยุทธศาสตร์ชาติ กำหนดวิธีการมีส่วนร่วมของประชาชนในการจัดทำร่างยุทธศาสตร์ชาติ ในการ ติดตาม การตรวจสอบ และการประเมินผล รวมทั้ง กำหนดมาตรการส่งเสริม และสนับสนุนให้ประชาชนทุกภาคส่วนดำเนินการให้สอดคล้องกับยุทธศาสตร์ชาติ เพื่อให้เป็นไปตามที่กำหนดในพระราชบัญญัติการจัดทำยุทธศาสตร์ชาติ พ.ศ. ๒๕๖๐ คณะกรรมการยุทธศาสตร์ชาติได้แต่งตั้งคณะกรรมการจัดทำ ยุทธศาสตร์ชาติด้านต่าง ๆ รวม ๖ คณะ เพื่อรับผิดชอบในการดำเนินการจัดทำ ร่างยุทธศาสตร์ชาติให้เป็นไปตามหลักเกณฑ์ วิธีการ และเงื่อนไขที่กำหนดตลอดจนได้จัดให้มีการรับฟังความคิดเห็นของประชาชนและหน่วยงานของรัฐ ที่เกี่ยวข้องอย่างกว้างขวาง เพื่อประกอบการจัดทำร่างยุทธศาสตร์ชาติตามที่ กฎหมายกำหนด ยุทธศาสตร์ชาติ ๒๐ ปี (พ.ศ. ๒๕๖๑-๒๕๘๐) เป็นยุทธศาสตร์ชาติ ฉบับแรกของประเทศไทยตามรัฐธรรมนูญแห่งราชอาณาจักรไทย ซึ่งจะต้องนำไปสู่ การปฏิบัติ เพื่อให้ประเทศไทยบรรลุวิสัยทัศน์ “ประเทศไทยมีความมั่นคง มั่งคั่ง ยั่งยืน เป็นประเทศพัฒนาแล้ว ด้วยการพัฒนามาตามหลักปรัชญาของเศรษฐกิจ พอเพียง” เพื่อความสุขของคนไทยทุกคน

วิสัยทัศน์ ประเทศไทยมีความมั่นคง มั่งคั่ง ยั่งยืน เป็นประเทศพัฒนาแล้ว ด้วยการพัฒนามาตามหลักปรัชญาของเศรษฐกิจพอเพียง”หรือเป็นคติพจน์ประจำชาติว่า “มั่นคง มั่งคั่ง ยั่งยืน” ทั้งนี้ วิสัยทัศน์ดังกล่าวจะต้องสนองต่อผลประโยชน์แห่งชาติ อันได้แก่ การมีเอกราช อธิปไตย และบูรณาภาพแห่งเขตอำนาจรัฐ การดำรงอยู่อย่างมั่นคง ยั่งยืนของสถาบันหลักของชาติ การดำรงอยู่อย่างมั่นคงของชาติและประชาชนจาก ภัยคุกคามทุกรูปแบบ การอยู่ร่วมกันในชาติอย่างสันติสุขเป็นปึกแผ่นมีความมั่นคงทางสังคมท่ามกลางพหุสังคมและการมีเกียรติและศักดิ์ศรีของความเป็นมนุษย์ ความเจริญเติบโตของชาติ ความเป็นธรรมและความอยู่ดีมีสุขของประชาชนความยั่งยืนของฐานทรัพยากรธรรมชาติสิ่งแวดล้อม ความมั่นคงทางพลังงานและอาหาร ความสามารถในการรักษาผลประโยชน์ของชาติภายใต้การเปลี่ยนแปลงของสถานะแวดล้อมระหว่างประเทศและการอยู่ร่วมกันอย่างสันติประสานสอดคล้องกัน ด้านความมั่นคงในประชาคมอาเซียนและประชาคมโลก อย่างมีเกียรติและศักดิ์ศรีไม่เป็นภาระของโลกและสามารถก้าวไกลประเทศที่มีศักยภาพทางเศรษฐกิจที่ดียิ่งกว่า

ยุทธศาสตร์ ในการที่จะบรรลุวิสัยทัศน์และทำให้ประเทศไทยพัฒนาไปสู่อนาคตที่พึงประสงค์นั้น จำเป็นจะต้องมีการวางแผนและกำหนดยุทธศาสตร์การพัฒนาในระยะยาวและกำหนดแนวทางการพัฒนาของทุกภาคส่วนให้ขับเคลื่อนไปในทิศทางเดียวกัน ดังนั้นจึงจำเป็นต้องกำหนดยุทธศาสตร์ชาติในระยะยาว เพื่อถ่ายทอดแนวทางการพัฒนาสู่การปฏิบัติในแต่ละช่วงเวลาอย่างต่อเนื่องและมีการบูรณาการ และสร้างความเข้าใจถึงอนาคตของประเทศไทยร่วมกัน และเกิดการรวมพลังของทุกภาคส่วนในสังคมทั้งประชาชน เอกชน ประชาสังคม ในการขับเคลื่อนการพัฒนาเพื่อการสร้างและรักษาไว้ซึ่งผลประโยชน์แห่งชาติและบรรลุวิสัยทัศน์ “ประเทศไทยมีความมั่นคง มั่งคั่ง ยั่งยืน เป็นประเทศพัฒนาแล้ว ด้วยการพัฒนามาตามหลักปรัชญาของเศรษฐกิจพอเพียง” หรือคติพจน์ประจำชาติ “มั่นคง มั่งคั่ง ยั่งยืน” เพื่อให้ประเทศมีขีดความสามารถในการแข่งขัน มีรายได้สูงอยู่ในกลุ่มประเทศพัฒนาแล้ว คนไทยมีความสุข อยู่ดี กินดี สังคมมีความมั่นคง เสมอภาคและเป็นธรรม ซึ่งยุทธศาสตร์ชาติที่จะใช้เป็นกรอบแนวทางการพัฒนาในระยะ ๒๐ ปี ต่อจากนี้ไป จะประกอบด้วย ๖ ยุทธศาสตร์ ได้แก่

- ๑) ยุทธศาสตร์ด้านความมั่นคง
- ๒) ยุทธศาสตร์ด้านการสร้างความสามารถในการแข่งขัน

- ๓) ยุทธศาสตร์การพัฒนาและเสริมสร้างศักยภาพคน
- ๔) ยุทธศาสตร์ด้านการสร้างโอกาสความเสมอภาคและเท่าเทียมกันทางสังคม
- ๕) ยุทธศาสตร์ด้านการสร้างการเติบโตบนคุณภาพชีวิตที่เป็นมิตรกับสิ่งแวดล้อม
- ๖) ยุทธศาสตร์ด้านการปรับสมดุลและพัฒนาระบบการบริหารจัดการภาครัฐ

๑) ยุทธศาสตร์ด้านความมั่นคง

- (๑) เสริมสร้างความมั่นคงของสถาบันหลักและการปกครองระบอบประชาธิปไตยอันมีพระมหากษัตริย์ทรงเป็นประมุข
- (๒) ปฏิรูปกลไกการบริหารประเทศและพัฒนาความมั่นคงทางการเมือง ขจัดคอร์รัปชัน สร้างความเชื่อมั่นในกระบวนการยุติธรรม
- (๓) การรักษาความมั่นคงภายในและความสงบเรียบร้อยภายใน ตลอดจนการบริหารจัดการความมั่นคงชายแดนและชายฝั่งทะเล
- (๔) การพัฒนาระบบ กลไก มาตรการและความร่วมมือระหว่างประเทศทุกระดับ และรักษาดุลยภาพความสัมพันธ์กับประเทศมหาอำนาจ เพื่อป้องกันและแก้ไขปัญหาความมั่นคงรูปแบบใหม่
- (๕) การพัฒนาเสริมสร้างศักยภาพการผนึกกำลังป้องกันประเทศ การรักษาความสงบเรียบร้อยภายในประเทศ สร้างความร่วมมือกับประเทศเพื่อนบ้านและมิตรประเทศ
- (๖) การพัฒนาระบบการเตรียมพร้อมแห่งชาติและระบบบริหารจัดการภัยพิบัติ รักษาความมั่นคงของฐานทรัพยากรธรรมชาติ สิ่งแวดล้อม
- (๗) การปรับกระบวนการทำงานของกลไกที่เกี่ยวข้องจากแนวตั้งสู่แนวนานมากขึ้น

๒) ยุทธศาสตร์ด้านการสร้างความสามารถในการแข่งขัน

- (๑) การพัฒนาสมรรถนะทางเศรษฐกิจ ส่งเสริมการค้า การลงทุน พัฒนาสู่ชาติการค้า
- (๒) การพัฒนาภาคการผลิตและบริการ เสริมสร้างฐานการผลิตเข้มแข็งยั่งยืน และส่งเสริมเกษตรกรรายย่อยสู่เกษตรยั่งยืนเป็นมิตรกับสิ่งแวดล้อม
- (๓) การพัฒนาผู้ประกอบการและเศรษฐกิจชุมชน พัฒนาทักษะผู้ประกอบการ ยกกระดับผลิตภาพแรงงานและพัฒนา SMEs สู่สากล
- (๔) การพัฒนาพื้นที่เศรษฐกิจพิเศษและเมือง พัฒนาเขตเศรษฐกิจพิเศษชายแดน และพัฒนาระบบเมืองศูนย์กลางความเจริญ
- (๕) การลงทุนพัฒนาโครงสร้างพื้นฐาน ด้านการขนส่ง ความมั่นคงและพลังงาน ระบบเทคโนโลยีสารสนเทศ และการวิจัยและพัฒนา
- (๖) การเชื่อมโยงกับภูมิภาคและเศรษฐกิจโลก สร้างความเป็นหุ้นส่วนการพัฒนากับนานาประเทศ ส่งเสริมให้ไทยเป็นฐานของการประกอบธุรกิจ ฯลฯ

๓) ยุทธศาสตร์ด้านการพัฒนาและเสริมสร้างศักยภาพคน

- (๑) พัฒนาศักยภาพคนตลอดช่วงชีวิต
- (๒) การยกระดับการศึกษาและการเรียนรู้ให้มีคุณภาพเท่าเทียมและทั่วถึง
- (๓) ปลุกฝังระเบียบวินัย คุณธรรม จริยธรรม ค่านิยมที่พึงประสงค์
- (๔) การสร้างเสริมให้คนมีสุขภาวะที่ดี

(๕) การสร้างความอยู่ดีมีสุขของครอบครัวไทย

-๒๔-

๔) ยุทธศาสตร์ด้านการสร้างโอกาสความเสมอภาค และเท่าเทียมกันทางสังคม

- (๑) สร้างความมั่นคงและการลดความเหลื่อมล้ำทางเศรษฐกิจและสังคม
- (๒) พัฒนาระบบบริการและระบบบริหารจัดการสุขภาพ
- (๓) มีสภาพแวดล้อมและนวัตกรรมที่เอื้อต่อการดำรงชีวิตในสังคมสูงวัย
- (๔) สร้างความเข้มแข็งของสถาบันทางสังคม ทูตทางวัฒนธรรมและความเข้มแข็งของชุมชน
- (๕) พัฒนาการสื่อสารมวลชนให้เป็นกลไกในการสนับสนุนการพัฒนา

๕) ยุทธศาสตร์ด้านการสร้างการเติบโตบนคุณภาพชีวิตที่เป็นมิตรกับสิ่งแวดล้อม

- (๑) จัดระบบอนุรักษ์ พื้ฟูและป้องกันการทำลายทรัพยากรธรรมชาติ
- (๒) วางระบบบริหารจัดการน้ำให้มีประสิทธิภาพทั้ง ๒๕ ลุ่มน้ำ เน้นการปรับระบบการบริหารจัดการอุทกภัยอย่างบูรณาการ
- (๓) การพัฒนาและใช้พลังงานที่เป็นมิตรกับสิ่งแวดล้อม
- (๔) การพัฒนาเมืองอุตสาหกรรมเชิงนิเวศและเมืองที่เป็นมิตรกับสิ่งแวดล้อม
- (๕) การร่วมลดปัญหาโลกร้อนและปรับตัวให้พร้อมกับการเปลี่ยนแปลงสภาพภูมิอากาศ
- (๖) การใช้เครื่องมือทางเศรษฐศาสตร์และนโยบายการคลังเพื่อสิ่งแวดล้อม

๖) ยุทธศาสตร์ด้านการปรับสมดุลและพัฒนาระบบการบริหารจัดการภาครัฐ

- (๑) การปรับปรุงโครงสร้าง บทบาท ภารกิจของหน่วยงานภาครัฐ ให้มีขนาดที่เหมาะสม
- (๒) การวางระบบบริหารราชการแบบบูรณาการ
- (๓) การพัฒนาระบบบริหารจัดการกำลังคนและพัฒนาบุคลากรภาครัฐ
- (๔) การต่อต้านการทุจริตและประพฤติมิชอบ
- (๕) การปรับปรุงกฎหมายและระเบียบต่าง ๆ
- (๖) ให้ทันสมัย เป็นธรรมและเป็นสากล
- (๗) พัฒนาระบบการให้บริการประชาชนของหน่วยงานภาครัฐ
- (๘) ปรับปรุงการบริหารจัดการรายได้และรายจ่ายของภาครัฐ

๑.๒ แผนพัฒนาเศรษฐกิจและสังคมแห่งชาติ ฉบับที่ ๑๒

แผนพัฒนาเศรษฐกิจและสังคมแห่งชาติ ฉบับ ๑๒ (พ.ศ.๒๕๖๐-๒๕๖๔)

ยุทธศาสตร์ที่ ๑ การเสริมสร้างและพัฒนาศักยภาพทุนมนุษย์

เป้าหมายที่ ๑ คนไทยทุกกลุ่มวัยมีทักษะและความรู้ความสามารถที่จะเป็นฐานในการพัฒนาประเทศ

แนวทางการพัฒนา

- ส่งเสริมให้เด็กปฐมวัยมีการพัฒนาทักษะสมองและทักษะทางสังคมที่เหมาะสม
- พัฒนาเด็กวัยเรียนให้มีทักษะการคิดวิเคราะห์คิดสร้างสรรค์มีทักษะการทำงานและการใช้ชีวิตที่พร้อม

เข้าสู่ตลาดงาน

- ส่งเสริมแรงงานให้มีความรู้และทักษะในการประกอบอาชีพที่สอดคล้องกับความต้องการของ

ตลาดแรงงาน

- พัฒนาศักยภาพของกลุ่มผู้สูงอายุให้มีโอกาสเข้าสู่ตลาดงานเพิ่มขึ้น
- การสร้างสภาพแวดล้อมและนวัตกรรมที่เหมาะสมกับสังคมสูงวัย

เป้าหมายที่ ๒ คนไทยมีการเรียนรู้อย่างต่อเนื่องตลอดชีวิต

แนวทางการพัฒนา

• ขยายผลความร่วมมือระหว่างสถาบันการศึกษาภาคเอกชนและผู้เชี่ยวชาญในการยกระดับคุณภาพการศึกษาสู่ความเป็นเลิศ

• ส่งเสริมระบบทวิภาคีหรือสหกิจศึกษา

• พัฒนาคุณภาพครู

• พัฒนาสื่อการเรียนรู้ที่หลากหลาย

• ส่งเสริมการสร้างเครือข่ายระหว่างบ้าน วัด โรงเรียน ในการพัฒนาแหล่งเรียนรู้ในชุมชน

เป้าหมายที่ ๓ คนไทยมีพฤติกรรมเสี่ยงทางสุขภาพที่ลดลงและมีคุณภาพชีวิตที่ดีขึ้น

แนวทางการพัฒนา

• พัฒนาความรู้ในการดูแลสุขภาพด้วยตนเอง

• พัฒนารูปแบบการออกกำลังกายและโภชนาการ

• ควบคุมการส่งเสริมการตลาดในผลิตภัณฑ์ที่ส่งผลเสียต่อสุขภาพ

• สร้างกลไกในการจัดทำนโยบายสาธารณะที่ต้องคำนึงถึงผลกระทบต่อสุขภาพ

เป้าหมายที่ ๔ คนไทยมีจิตสำนึกพลเมืองและมีค่านิยมตามบรรทัดฐานที่ดีของสังคมไทย

แนวทางการพัฒนา

• การเสริมสร้างความอยู่ดีมีสุขของสถาบันครอบครัวในการบ่มเพาะคนให้มีคุณภาพ

• การหล่อหลอมคนไทยให้มีความเป็นพลเมืองที่ดีและภาคธุรกิจทำธุรกิจเพื่อสังคม

ยุทธศาสตร์ที่ ๒ การสร้างความเป็นธรรมลดความเหลื่อมล้ำในสังคม

เป้าหมายที่ ๑ ลดปัญหาความเหลื่อมล้ำด้านรายได้ของกลุ่มคนที่มีฐานะทางเศรษฐกิจสังคมแตกต่างกัน และแก้ไขปัญหาค่าความยากจน

แนวทางการพัฒนา

• การพัฒนาระบบฐานข้อมูลรายได้ให้ครอบคลุมประชากรทั่วประเทศเพื่อขยายความคุ้มครองทางสังคมและการจัดสวัสดิการที่สามารถเจาะจงกลุ่มเป้าหมายได้

• การเสริมสร้างศักยภาพชุมชนการพัฒนาเศรษฐกิจชุมชนและการสร้างความเข้มแข็งการเงินฐานราก โดยสร้างและพัฒนาผู้นำการเปลี่ยนแปลงในชุมชนเสริมสร้างกระบวนการวิจัยในชุมชนเพื่อนำไปสู่การแก้ไขปัญหาในชุมชนส่งเสริมการใช้ ICT ในการสร้างการจัดการความรู้ในชุมชนส่งเสริมการประกอบอาชีพของผู้ประกอบการระดับ

• การกำหนดนโยบายการคลังเพื่อลดความเหลื่อมล้ำในสังคมและเอื้อประโยชน์ต่อกลุ่มคนที่มีรายได้น้อยให้มีประสิทธิภาพเพิ่มขึ้นโดยเพิ่มการจัดเก็บภาษีจากฐานทรัพย์สินจัดสรรงบประมาณเชิงบูรณาการและเชิงพื้นที่ที่มีการกำหนดเป้าหมายเพื่อลดความยากจนและลดความเหลื่อมล้ำในสังคมควบคู่ไปกับเป้าหมายทางเศรษฐกิจ

เป้าหมายที่ ๒ เพิ่มโอกาสการเข้าถึงบริการพื้นฐานทางสังคมของภาครัฐ

แนวทางการพัฒนา

• การให้ความช่วยเหลือทางสังคมเพื่อเป็นแต้มต่อแก่กลุ่มเป้าหมายประชากรร้อยละ ๔๐ ที่มีรายได้น้อยต่ำสุดอาทิการสร้างโอกาสการเข้าถึงการศึกษาที่มีคุณภาพให้แก่กลุ่มเป้าหมายอย่างต่อเนื่องการจัดบริการด้านสุขภาพให้กับประชากรที่อยู่ในพื้นที่ห่างไกลการเพิ่มแต้มต่อในการจัดการคุ้มครองทางสังคมและสวัสดิการ

• **การเข้าถึงกระบวนการยุติธรรมอย่างเสมอภาค** โดยการให้ความรู้เบื้องต้นเกี่ยวกับสิทธิและหน้าที่ตามกฎหมายแก่ประชาชนการพัฒนาศักยภาพชุมชนให้มีส่วนร่วมในกระบวนการยุติธรรมเพื่อเสริมสร้างความเข้มแข็งของระบบยุติธรรมชุมชน

• **การกระจายการให้บริการภาครัฐทุกประเภทให้มีความครอบคลุมทั่วถึงทั้งในเชิงปริมาณและคุณภาพ** รวมทั้งการจัดสรรทรัพยากรให้มีการกระจายตัวอย่างเป็นธรรม

• **การส่งเสริมความเท่าเทียมทางเพศและบทบาทสตรี** ในระดับการบริหารและการตัดสินใจทั้งในระดับชาติและระดับท้องถิ่น

ยุทธศาสตร์ที่ ๓ การสร้างความเข้มแข็งทางเศรษฐกิจและแข่งขันได้อย่างยั่งยืน

เป้าหมายที่ ๑ เศรษฐกิจขยายตัวอย่างมีเสถียรภาพและยั่งยืน

แนวทางการพัฒนาด้านการคลัง

- เพิ่มประสิทธิภาพกระบวนการงบประมาณของประเทศ
- พัฒนาการจัดเก็บรายได้ภาครัฐ
- ใช้มาตรการภาษีสร้างแรงจูงใจในการอนุรักษ์สิ่งแวดล้อม
- ปรับโครงสร้างพื้นฐานและพัฒนาประสิทธิภาพรัฐวิสาหกิจที่มีปัญหาฐานะการเงิน
- ลดความเสี่ยงทางการคลังจากภาระค่าใช้จ่ายด้านสวัสดิการสังคม
- กระจายอำนาจการปกครองทางการคลังให้แก่องค์กรปกครองส่วนท้องถิ่น
- ทบทวนบทบาทของส่วนราชการและรัฐวิสาหกิจในการจัดบริการสาธารณะ

แนวทางการพัฒนาด้านการเงิน

โดยเพิ่มประสิทธิภาพของระบบการเงินและสถาบันการเงินขยายการเข้าถึงบริการทางการเงินพัฒนานวัตกรรมทางการเงินรูปแบบใหม่ๆ และเพิ่มประสิทธิภาพและเสถียรภาพของสถาบันการเงินเฉพาะกิจให้เป็นกลไกที่สนับสนุนดำเนินนโยบายของรัฐบาลได้อย่างมีประสิทธิภาพ

เป้าหมายที่ ๒ การสร้างความเข้มแข็งให้เศรษฐกิจรายสาขา

แนวทางการพัฒนา

• **การพัฒนาภาคการเกษตร** โดยพัฒนาแหล่งน้ำขยายโอกาสในการเข้าถึงพื้นที่ทำกินเสริมสร้างขีดความสามารถการผลิตในห่วงโซ่อุตสาหกรรมเกษตรเร่งขยายผลแนวคิดการทำการเกษตรตามหลักปรัชญาของเศรษฐกิจพอเพียงและพัฒนาปัจจัยสนับสนุนในการบริหารจัดการภาคเกษตร

• **การพัฒนาภาคอุตสาหกรรม** โดยพัฒนาความเข้มแข็งของอุตสาหกรรมศักยภาพปัจจุบันและวางรากฐานการพัฒนาอุตสาหกรรมสำหรับอนาคต

• **การพัฒนาภาคบริการและการท่องเที่ยว** โดยเสริมสร้างขีดความสามารถแข่งขันในเชิงธุรกิจของภาคบริการให้เติบโตและสนับสนุนภาคการผลิตส่งเสริมการลงทุนเพื่อการพัฒนาปัจจัยสนับสนุนภาคบริการและการท่องเที่ยวและปรับโครงสร้างการบริหารจัดการด้านการท่องเที่ยว

• **การพัฒนาภาคการค้าและการลงทุน** เพื่อรองรับความเป็นชาติการค้า

• **การพัฒนาปัจจัยสนับสนุนความสามารถในการแข่งขันอาทิฝีมือแรงงานระบบทรัพย์สินทางปัญญาและกฎระเบียบต่างๆ**

ยุทธศาสตร์ที่ ๔ การเติบโตที่เป็นมิตรกับสิ่งแวดล้อมเพื่อการพัฒนาอย่างยั่งยืน

เป้าหมายที่ ๑ เพิ่มพื้นที่ป่าไม้และแก้ไขปัญหาการบุกรุกที่ดินของรัฐ

แนวทางการพัฒนา

- อนุรักษ์ฟื้นฟูทรัพยากรป่าไม้
- ใช้ประโยชน์ความหลากหลายทางชีวภาพอย่างยั่งยืน

-๒๗-

- พัฒนาระบบบริหารจัดการที่ดินและแก้ไขการบุกรุกที่ดินของรัฐ
 - คุ้มครองทรัพยากรทางทะเลและชายฝั่ง
 - วางแผนบริหารจัดการทรัพยากรแร่
- เป้าหมายที่ ๒ การใช้ประโยชน์ทรัพยากรน้ำในพื้นที่ ๒๕ กลุ่มน้ำของประเทศอย่างมั่นคงปลอดภัยและเท่า

เทียม

แนวทางการพัฒนา

- สนับสนุนให้มีแผนแม่บทการจัดการทรัพยากรน้ำแบบบูรณาการในระดับลุ่มน้ำทั้ง ๒๕ ลุ่มน้ำ
- ปรับปรุงประสิทธิภาพการบริหารจัดการทรัพยากรน้ำทั้งระบบอย่างยั่งยืน
- นำกระบวนการประเมินสิ่งแวดล้อมระดับยุทธศาสตร์มาใช้เป็นเครื่องมือในการบริหารจัดการทรัพยากร

น้ำ

- สร้างความมั่นคงและเท่าเทียมด้านน้ำเพื่อการบริโภคอุปโภคและน้ำเพื่อสนับสนุนภาคการผลิต
- เป้าหมายที่ ๓ สร้างคุณภาพสิ่งแวดล้อมที่ดีลดมลพิษและผลกระทบต่อสุขภาพของประชาชนและระบบ

นิเวศ

แนวทางการพัฒนา

- เร่งรัดแก้ไขปัญหาการจัดการขยะ
 - เพิ่มประสิทธิภาพการจัดการคุณภาพน้ำและอากาศ
 - พัฒนาโครงสร้างพื้นฐานเมืองเพื่อรองรับการเติบโตที่เป็นมิตรกับสิ่งแวดล้อม
 - ส่งเสริมการผลิตและการบริโภคที่เป็นมิตรกับสิ่งแวดล้อม
 - พัฒนาระบบการบริหารจัดการและกลไกแก้ไขปัญหาความขัดแย้งด้านทรัพยากรธรรมชาติและสิ่งแวดล้อมอาทิการประเมินสิ่งแวดล้อมระดับยุทธศาสตร์
- เป้าหมายที่ ๔ เพิ่มศักยภาพในการลดการปล่อยก๊าซเรือนกระจกและเพิ่มขีดความสามารถในการปรับตัวต่อการเปลี่ยนแปลงสภาพภูมิอากาศ

แนวทางการพัฒนา

- ลดการปล่อยก๊าซเรือนกระจกและเพิ่มขีดความสามารถในการปรับตัวต่อการเปลี่ยนแปลงสภาพภูมิอากาศ
- บริหารจัดการเพื่อลดความเสี่ยงด้านภัยพิบัติ
- การพัฒนาความร่วมมือด้านสิ่งแวดล้อมระหว่างประเทศ

ยุทธศาสตร์ที่ ๕ การเสริมสร้างความมั่นคงแห่งชาติเพื่อการพัฒนาประเทศ สู่ความมั่นคง และยั่งยืน

เป้าหมายที่ ๑ ปกป้องและเชิดชูสถาบันพระมหากษัตริย์ให้เป็นสถาบันหลักของประเทศตลอดไป

แนวทางการพัฒนา

- จัดกิจกรรมเชิดชูสถาบันพระมหากษัตริย์
 - เสริมสร้างความมั่นคงและป้องกันการล่องละเมิดสถาบันหลักของชาติ
- เป้าหมายที่ ๒ ประเทศชาติมีความมั่นคงทุกมิติและสังคมมีความสมานฉันท์เพิ่มขึ้น

แนวทางการพัฒนา

- สร้างความรู้และความเข้าใจเกี่ยวกับความคิดเห็นที่แตกต่างบนพื้นฐานสิทธิและหน้าที่ตามระบอบประชาธิปไตย

เป้าหมายที่ ๓ พื้นที่จังหวัดชายแดนใต้มีเศรษฐกิจดีขึ้นและประชาชนมีสันติสุขและปลอดภัย

แนวทางการพัฒนา

• จัดความขัดแย้งลดความรุนแรงตามแนวทาง “เข้าใจเข้าถึงพัฒนา” พร้อมทั้งสร้างโอกาสในการพัฒนาเศรษฐกิจและสังคมในพื้นที่

เป้าหมายที่ ๔ ประเทศไทยสามารถรับมือกับภัยคุกคามและมีความสัมพันธ์ระหว่างประเทศเพิ่มขึ้น

แนวทางการพัฒนา

• พัฒนาศักยภาพและความพร้อมกำลังป้องกันประเทศและรักษาผลประโยชน์ของชาติ

• ดำเนินความสัมพันธ์กับต่างประเทศอย่างสมดุล

เป้าหมายที่ ๕ ความเสี่ยงจากการก่อการร้ายต่ำกว่าอันดับที่ ๒๐ และดัชนีคอร์รัปชันต่ำกว่าอันดับที่ ๑๐

ของโลก

แนวทางการพัฒนา

• พัฒนาระบบงานด้านการข่าวกรองควบคู่กับการพัฒนาแผนหลักนิยามที่เกี่ยวข้องให้มีประสิทธิภาพ

เป้าหมายที่ ๖ สาธารณภัยต่างๆมีแนวโน้มลดลง

แนวทางการพัฒนา

• พัฒนาระบบการแจ้งเตือนการป้องกันการเผชิญเหตุในภาวะวิกฤติ

ยุทธศาสตร์ที่ ๖ การบริหารจัดการในภาครัฐ การป้องกันการทุจริตประพตมิชอบ และธรรมาภิบาลในสังคมไทย

เป้าหมายที่ ๑ เพิ่มประสิทธิภาพการบริหารจัดการภาครัฐและประสิทธิภาพการประกอบธุรกิจให้อยู่ในอันดับสองของอาเซียน

แนวทางการพัฒนา

• ปรับปรุงโครงสร้างหน่วยงานบทบาทภารกิจและคุณภาพบุคลากรภาครัฐให้มีความโปร่งใสทันสมัยคล่องตัวมีขนาดที่เหมาะสมเกิดความคุ้มค่า

• ปรับปรุงกระบวนการงบประมาณและสร้างกลไกในการติดตามตรวจสอบการเงินการคลังภาครัฐเพื่อให้เกิดการจัดสรรและการใช้จ่ายมีประสิทธิภาพ

• เพิ่มประสิทธิภาพและยกระดับการให้บริการสาธารณะให้ได้มาตรฐานสากล

เป้าหมายที่ ๒ เพิ่มจำนวนองค์กรปกครองส่วนท้องถิ่นที่มีการบริหารจัดการที่ดี

แนวทางการพัฒนา

• เร่งทบทวนการกระจายอำนาจการถ่ายโอนภารกิจเรื่องการศึกษาและสาธารณสุข

• พัฒนาความรู้ความสามารถของบุคลากร

• เพิ่มความคล่องตัวในการบริหารจัดการและปรับปรุงระบบบริหารจัดการรายได้และเงินอุดหนุนของท้องถิ่น

เป้าหมายที่ ๓ เพิ่มคะแนนดัชนีภาพลักษณ์คอร์รัปชันให้อยู่สูงกว่าร้อยละ ๕๐

แนวทางการพัฒนา

• ปลุกฝังให้คนไทยไม่โกง

• ป้องกันการทุจริตโดยอุดช่องโหว่ของกฎหมายในการต่อต้านการทุจริต

• วางระบบและกระบวนการจัดการต่อกรณีทุจริตให้มีประสิทธิภาพ

เป้าหมายที่ ๔ ลดข้อร้องเรียนของประชาชนที่ไม่ได้รับการอำนวยความสะดวกอย่างเสมอภาคเป็นธรรม

แนวทางการพัฒนา

• ปฏิรูปกฎหมายและกระบวนการยุติธรรมให้มีความทันสมัยเป็นธรรมและสอดคล้องกับข้อบังคับสากล หรือข้อตกลงระหว่างประเทศ

ยุทธศาสตร์ที่ ๗ การพัฒนาโครงสร้างพื้นฐานและระบบโลจิสติกส์

เป้าหมายที่ ๑ การพัฒนาโครงสร้างพื้นฐานและระบบโลจิสติกส์ในภาพรวม

แนวทางการพัฒนา

• พัฒนาระบบขนส่งทางรางขนส่งสาธารณะในเขตเมืองโครงข่ายทางถนนระบบขนส่งทางอากาศและระบบขนส่งทางน้ำ

เป้าหมายที่ ๒ การพัฒนาโครงสร้างพื้นฐานด้านระบบคมนาคม

แนวทางการพัฒนา

• สนับสนุนการพัฒนาอุตสาหกรรมต่อเนื่องที่เกิดจากลงทุนด้านโครงสร้างพื้นฐานและพัฒนาระบบการ กำกับดูแลในระบบขนส่ง

เป้าหมายที่ ๓ การพัฒนาระบบโลจิสติกส์

แนวทางการพัฒนา

• พัฒนาและยกระดับมาตรฐานระบบบริหารจัดการโลจิสติกส์และโซ่อุปทานระบบการอำนวยความสะดวกทาง การค้าและบริหารจัดการระบบติดตามประเมินผลการพัฒนาระบบโลจิสติกส์ของประเทศ

เป้าหมายที่ ๔ การพัฒนาด้านพลังงาน

แนวทางการพัฒนา

• ส่งเสริมการอนุรักษ์พลังงานและเพิ่มประสิทธิภาพการใช้พลังงาน
• จัดหาพลังงานให้เพียงพอต่อความต้องการใช้และสร้างความมั่นคงทางพลังงาน
• เพิ่มศักยภาพการบริหารจัดการการผลิตและการใช้พลังงานทดแทนและพลังงานสะอาด
• ส่งเสริมให้ประเทศไทยเป็นศูนย์กลางพลังงานและเพิ่มโอกาสของไทยในการพัฒนาพลังงานในภูมิภาค อาเซียน

เป้าหมายที่ ๕ การพัฒนาเศรษฐกิจดิจิทัล

แนวทางการพัฒนา

• พัฒนาและปรับปรุงโครงสร้างพื้นฐานโทรคมนาคมของประเทศให้ทั่วถึงและมีประสิทธิภาพ
• ส่งเสริมการใช้เทคโนโลยีดิจิทัลในการสร้างมูลค่าเพิ่มทางธุรกิจ
• ส่งเสริมนวัตกรรมการวิจัยและพัฒนาอุตสาหกรรมดิจิทัลและเทคโนโลยีอวกาศของไทยพัฒนาความรู้ และทักษะของประชาชน

• สร้างความมั่นคงปลอดภัยทางไซเบอร์

เป้าหมายที่ ๖ การพัฒนาสาธารณสุข (น้ำประปา)

แนวทางการพัฒนา

• พัฒนาระบบน้ำประปาให้ครอบคลุมและทั่วถึง
• บริหารจัดการการใช้น้ำอย่างมีประสิทธิภาพและการสร้างนวัตกรรม
• เร่งรัดการลดอัตราการสูญเสียในเชิงรุกควบคู่กับการบำรุงรักษาเชิงป้องกันของระบบประปาทั่วประเทศ
• เร่งปรับปรุงโครงสร้างการบริหารกิจการประปา

ยุทธศาสตร์ที่ ๘ การพัฒนาวิทยาศาสตร์เทคโนโลยีวิจัยและนวัตกรรม

เป้าหมายที่ ๑ เพิ่มสัดส่วนค่าใช้จ่ายการลงทุนเพื่อการวิจัยและพัฒนาสู่ร้อยละ ๑.๕ ของ GDP และมีสัดส่วนการลงทุนวิจัยและพัฒนาของภาคเอกชนต่อภาครัฐเป็น ๗๐:๓๐

แนวทางการพัฒนา

• เร่งส่งเสริมให้เกิดสังคมนวัตกรรมและผลักดันงานวิจัยสู่การใช้ประโยชน์โดยเสริมสร้างนวัตกรรมภาคธุรกิจพัฒนานวัตกรรมภาครัฐและภาคสังคมตลอดจนผลักดันงานวิจัยสู่นวัตกรรมเพื่อให้เกิดประโยชน์คุ้มค่า

• พัฒนาสภาวะแวดล้อมของการพัฒนาวิทยาศาสตร์เทคโนโลยีวิจัยและนวัตกรรม

เป้าหมายที่ ๒ เพิ่มจำนวนบุคลากรด้านการวิจัยและพัฒนาเป็น ๒๕ คนต่อประชากร ๑๐,๐๐๐ คน

แนวทางการพัฒนา

• เร่งการผลิตบุคลากรสายวิทยาศาสตร์และเทคโนโลยีให้พอเพียงและสอดคล้องกับความต้องการในอนาคตเร่งสร้างนักวิจัยมืออาชีพ

• พัฒนาศักยภาพนักวิจัยให้มีทั้งความรู้และความเข้าใจในเทคโนโลยี

• พัฒนาเส้นทางความก้าวหน้าในสายอาชีพของบุคลากรวิจัยทั้งในหน่วยงานภาครัฐและเอกชน

• ดึงดูดบุคลากรผู้เชี่ยวชาญนักวิจัยและนักวิทยาศาสตร์ในต่างประเทศให้มาทำงานในประเทศไทย

• ส่งเสริมระบบการเรียนการสอนที่เชื่อมโยงระหว่างวิทยาศาสตร์เทคโนโลยีวิศวกรรมศาสตร์และ

คณิตศาสตร์

• ส่งเสริมการเรียนรู้สู่การเป็นผู้ประกอบการ

• พัฒนาตลาดรองรับงานสำหรับบุคลากรวิจัย

เป้าหมายที่ ๓ เพิ่มอันดับความสามารถแข่งขันโครงสร้างพื้นฐานด้านวิทยาศาสตร์และด้านเทคโนโลยี

จัดโดย IMD ให้อยู่ในลำดับ ๑ ใน ๓๐

แนวทางการพัฒนา

• ปรับปรุงและพัฒนาระบบรองรับเทคโนโลยีสำคัญๆให้เกิดประสิทธิภาพ

• ส่งเสริมการพัฒนาระบบคุณภาพและมาตรฐาน

• สนับสนุนให้ต่างชาติเข้ามาลงทุนจัดตั้งศูนย์วิจัยพัฒนาในประเทศ

• สนับสนุนเครื่องมือทางการเงินใหม่ๆและหลากหลายเพื่อเป็นกลไกระดมทุน

• เร่งพัฒนาและประชาสัมพันธ์ศูนย์แห่งความเป็นเลิศทางวิทยาศาสตร์และเทคโนโลยีและอุทยาน

วิทยาศาสตร์ทั้งส่วนกลางและภูมิภาค

• สนับสนุนให้เกิดการร่วมทำงานและแบ่งปันทรัพยากรด้านอุปกรณ์เครื่องมือและห้องปฏิบัติการทดลองระหว่างสถาบันวิจัยสถาบันการศึกษาภาครัฐและภาคเอกชน

แนวทางการพัฒนา : ด้านการบริหารจัดการ

• ส่งเสริมการปรับโครงสร้างและบทบาทของหน่วยงานที่เกี่ยวข้อง

• จัดให้มีระบบประเมินความสามารถด้านนวัตกรรมของสถาบันวิจัย

• ส่งเสริมให้มีราชบัณฑิตสภาทางวิทยาศาสตร์ผ่านทางกลไกที่มีอยู่

• ปรับระบบการบริหารจัดการงบประมาณ

• ส่งเสริมให้หน่วยงานที่เกี่ยวข้องมีการจัดทำแผนปฏิบัติการวิจัยและนวัตกรรมรายสาขา

ยุทธศาสตร์ที่ ๙ การพัฒนาภูมิภาคเมืองและพื้นที่เศรษฐกิจ

เป้าหมายที่ ๑ ช่องว่างรายได้ระหว่างภาคลดลงและมีการกระจายรายได้ของประชาชนอย่างเป็นธรรมมากขึ้น

แนวทางการพัฒนา

•พัฒนาการท่องเที่ยวให้มีคุณภาพและความยั่งยืน / ยกกระตักการท่องเที่ยวสู่นานาชาติ / เสริมสร้างมาตรฐานสินค้าและธุรกิจบริการด้านการท่องเที่ยว

•พัฒนาประสิทธิภาพการผลิตทางการเกษตร

•พัฒนาอุตสาหกรรมเกษตรแปรรูปไปสู่ผลิตภัณฑ์ที่มีมูลค่าเพิ่มสูง

•ฟื้นฟูทรัพยากรธรรมชาติและสิ่งแวดล้อม / วางระบบป้องกันและแก้ไขปัญหาความเสื่อมโทรม

•เพิ่มประสิทธิภาพการบริหารจัดการเพื่อการพัฒนาที่ยั่งยืน

•พัฒนาระบบการดูแลผู้สูงอายุ

•ยกระดับฐานเศรษฐกิจอุตสาหกรรม

เป้าหมายที่ ๒ เมืองศูนย์กลางของจังหวัดเป็นเมืองน่าอยู่และปลอดภัยสิ่งแวดล้อมดีเศรษฐกิจดีและการเดินทางสะดวก

แนวทางการพัฒนา

•พัฒนาเมืองหลักพัฒนาสภาพแวดล้อมเมืองศูนย์กลางของจังหวัดให้เป็นเมืองน่าอยู่และปลอดภัยพัฒนาระบบขนส่งสาธารณะในเขตเมืองรักษาอัตลักษณ์ของเมืองเพิ่มประสิทธิภาพการบริหารจัดการเมือง

•พัฒนาเมืองสำคัญ อาทิ กรุงเทพฯ เมืองปริมณฑลขอนแก่นนครราชสีมาภูเก็ตหาดใหญ่และเมืองใหม่บริเวณชุมทางเชื่อมโยงการขนส่งระบบรางที่เกิดขึ้นใหม่ที่สำคัญ

เป้าหมายที่ ๓ พื้นที่ฐานเศรษฐกิจหลักมีระบบการผลิตที่เป็นมิตรต่อสิ่งแวดล้อม

แนวทางการพัฒนา

•เร่งรัดการแก้ปัญหามลพิษและสิ่งแวดล้อมในพื้นที่เศรษฐกิจหลักให้เกิดผลในทางปฏิบัติอย่างเป็นรูปธรรม

•สนับสนุนการพัฒนาอุตสาหกรรมที่เป็นมิตรต่อสิ่งแวดล้อมในพื้นที่ฐานเศรษฐกิจหลัก

•พัฒนาโครงสร้างพื้นฐานและคุณภาพบริการสังคมเพื่อรองรับการดูแลคุณภาพชีวิตประชาชนและการ

เป็นฐานเศรษฐกิจหลักของประเทศ

เป้าหมายที่ ๔ พื้นที่เศรษฐกิจใหม่บริเวณชายแดนมีการพัฒนาที่เกิดผลเป็นรูปธรรม

แนวทางการพัฒนา

•ส่งเสริมและอำนวยความสะดวกการลงทุนในพื้นที่เขตพัฒนาเศรษฐกิจพิเศษชายแดน

•สนับสนุนการพัฒนาดิจิทัลเศรษฐกิจที่สอดคล้องกับศักยภาพของพื้นที่และยกระดับกิจกรรมทางเศรษฐกิจในพื้นที่

•ส่งเสริมให้ภาคประชาชนและภาคีการพัฒนาที่เกี่ยวข้องเข้ามามีส่วนร่วมและได้รับประโยชน์จากการ

พัฒนา

•บริหารจัดการทรัพยากรธรรมชาติและสิ่งแวดล้อมในพื้นที่เศรษฐกิจพิเศษชายแดน

ยุทธศาสตร์ที่ ๑๐ การต่างประเทศประเทศเพื่อนบ้านและภูมิภาค

เป้าหมายที่ ๑ ประเทศไทยมีบทบาทหน้าในภูมิภาคทั้งด้านโลจิสติกส์การค้าการบริการและการลงทุน
แนวทางการพัฒนา

• เร่งพัฒนาความเชื่อมโยงด้านการคมนาคมขนส่งโลจิสติกส์และโทรคมนาคมภายใต้ความร่วมมือระดับอนุภูมิภาคและภูมิภาคอาเซียน

เป้าหมายที่ ๒ ประเทศไทยเป็นศูนย์กลางการกระจายความเจริญในภูมิภาคเอเชียกลุ่มอาเซียนและ
อนุภูมิภาค

แนวทางการพัฒนา

• พัฒนาและส่งเสริมให้ไทยเป็นฐานของการประกอบธุรกิจและการบริการและการลงทุนที่มีสมรรถนะสูงและเป็นที่ยอมรับในภูมิภาค

เป้าหมายที่ ๓ ระบบห่วงโซ่มูลค่าในอนุภูมิภาคและภูมิภาคอาเซียนมีความเชื่อมโยงกันเพื่อรองรับ
การพัฒนาเศรษฐกิจอย่างต่อเนื่อง

แนวทางการพัฒนา

• ส่งเสริม Outward Investment เพื่อขยายฐานการผลิตการค้าการบริการของผู้ประกอบการไทยสร้าง
ผลตอบแทนจากเงินทุนและ know how ของไทยและพัฒนาประเทศไทยไปสู่การเป็นชาติการค้า (Trading
Nation)

เป้าหมายที่ ๔ ไทยมีภาพลักษณ์ที่ดีเป็นที่เชื่อมั่นของนานาชาติในฐานะประเทศที่มาตรฐาน
ดำเนินการต่างๆเป็นไปตามมาตรฐานสากลและบรรทัดฐานระหว่างประเทศ

แนวทางการพัฒนา

• มุ่งเปิดประตูการค้าและพัฒนาความร่วมมือกับประเทศเพื่อนบ้านในลักษณะหุ้นส่วนทางยุทธศาสตร์
(Strategic Partner) ทั้งในระดับอนุภูมิภาคและภูมิภาคที่มีความเสมอภาคกัน

เป้าหมายที่ ๕ ไทยเป็นหุ้นส่วนการพัฒนาที่สำคัญทั้งในระดับอนุภูมิภาคและภูมิภาคโดยมีส่วนร่วม
สำคัญในการกำหนดบรรทัดฐานระหว่างประเทศ

แนวทางการพัฒนา

• การสร้างความเป็นหุ้นส่วนการพัฒนา กับประเทศในอนุภูมิภาคภูมิภาคและนานาชาติ

• การเข้าร่วมเป็นภาคีความร่วมมือระหว่างประเทศระหว่างภูมิภาค

เป้าหมายที่ ๖ ภาคเอกชนไทยมีเครือข่ายและองค์ความรู้ที่ส่งเสริมขีดความสามารถในการแข่งขัน
การขยายตลาดทั้งตลาดเดิมและตลาดใหม่

แนวทางการพัฒนา

• บูรณาการความร่วมมือของหน่วยงานต่างๆภายในประเทศและภารกิจด้านการต่างประเทศ

๑.๓ แผนพัฒนาภาค/แผนพัฒนากลุ่มจังหวัด/แผนพัฒนาจังหวัด

แผนพัฒนาภาคใต้ชายแดน พ.ศ. ๒๕๖๐ - ๒๕๖๕ ฉบับทบทวน

แนวคิดและทิศทางการพัฒนา ภาคใต้ชายแดนที่พึ่งพิงภาคการเกษตร โดยมีพืชเศรษฐกิจหลัก ยางพารา
ปาล์มน้ำมัน และไม้ผล ซึ่งยังใช้รูปแบบการผลิตแบบดั้งเดิม และมีการแปรรูปขั้นต้นเพื่อการส่งออก ทำให้ได้รับ
ผลกระทบจากความผันผวนของราคา นอกจากนี้ภาพลักษณ์ความไม่ปลอดภัยจากเหตุการณ์ความไม่สงบ ส่งผล

ต่อภาวะการค้าและการลงทุน อย่างไรก็ตาม ภาคใต้ชายแดนเป็นแหล่งทำการประมงที่สำคัญของประเทศ เนื่องจากมีทรัพยากรที่อุดมสมบูรณ์และมีแหล่งท่องเที่ยวที่สวยงาม รวมทั้งมีพื้นที่อุตสาหกรรมเกษตรแปรรูป และเมือง

-๓๓-

ชายแดน มีจุดที่ตั้งที่ได้เปรียบในการเชื่อมโยงการพัฒนาระหว่างพื้นที่ภาคใต้และมาเลเซียรวมทั้งสิงคโปร์ ประกอบกับ ปัจจุบันรัฐบาลอยู่ระหว่างดำเนินโครงการเมืองต้นแบบ “สามเหลี่ยมมั่นคง มั่งคั่ง ยั่งยืน” เพื่อพัฒนาอุตสาหกรรมเกษตร อ่างทองจิก การพัฒนาการค้าและการท่องเที่ยว อ่างทองโก-ลก และอ่างทองเบตง เพื่อสร้างงาน และรายได้ให้กับประชาชน ควบคู่ไปกับการพัฒนาเพื่อสร้างความเข้มแข็งให้กับชุมชนและ อยู่ร่วมกันอย่างสันติสุขภายใต้สังคมพหุวัฒนธรรม

เป้าหมายเชิงยุทธศาสตร์ “เป็นแหล่งผลิตภาคเกษตรและอุตสาหกรรมเกษตรแปรรูปที่สำคัญของประเทศ และเป็นเมือง ชายแดนเชื่อมโยงการค้าและการท่องเที่ยวกับพื้นที่ภาคใต้และการพัฒนาเศรษฐกิจของประเทศมาเลเซียและ สิงคโปร์ชุมชนมีความเข้มแข็งอยู่ร่วมกันอย่างสันติสุขภายใต้สังคมพหุวัฒนธรรม”

วัตถุประสงค์

- ๑) เพื่อพัฒนาระดับการผลิตและการแปรรูปเพื่อสร้างมูลค่าเพิ่มให้กับสินค้าเกษตรหลักของภาค
- ๒) เพื่อพัฒนาเมืองชายแดน (สุโขทัย-ลก และเบตง) ให้เป็นศูนย์กลางการค้าการท่องเที่ยวของภาค
- ๓) เพื่อยกระดับคุณภาพชีวิตของประชาชนด้านรายได้ การศึกษา และสาธารณสุข และ อยู่ร่วมกันอย่างสันติสุข

เป้าหมาย

- ๑) อัตราการเจริญเติบโตทางเศรษฐกิจของภาคใต้ชายแดนขยายตัวเพิ่มขึ้น
 - ๒) สัมประสิทธิ์ความไม่เสมอภาค (Gini Coefficient) ในการกระจายรายได้ภาคใต้ ชายแดนลดลง
- #### ตัวชี้วัด

- ๑) อัตราการเจริญเติบโต ทางเศรษฐกิจของ ภาคใต้ชายแดน
- ๒) สัมประสิทธิ์ความไม่เสมอภาค (Gini Coefficient) ในการ กระจายรายได้ภาคใต้ชายแดนลดลง

ยุทธศาสตร์การพัฒนา

ยุทธศาสตร์ที่ ๑ พัฒนาอุตสาหกรรมเกษตรและอุตสาหกรรมแปรรูปการเกษตร เพื่อสร้างความมั่นคงให้กับภาคการผลิต

แนวทางการพัฒนา

- ๑) พัฒนาศักยภาพการผลิตภาคเกษตร
- ๒) ยกระดับอุตสาหกรรมประมง การเพาะเลี้ยงกุ้งและสัตว์น้ำชายฝั่งเพื่อ การส่งออกและเป็นมิตรต่อสิ่งแวดล้อม
- ๓) ส่งเสริมการเลี้ยงปศุสัตว์
- ๔) ส่งเสริมให้มีการใช้เทคโนโลยีและนวัตกรรมในการผลิตและบริหารจัดการฟาร์ม อย่างเป็นระบบ
- ๕) ส่งเสริมการใช้ประโยชน์จากเทคโนโลยีฐานชีวภาพ และนวัตกรรมเพื่อเพิ่มมูลค่า ผลผลิตภาคการเกษตร
- ๖) ส่งเสริมการสร้างตราสินค้า (Brand) ผลผลิตทางการเกษตร
- ๗) พัฒนาพื้นที่อ่างทองจิกต่อเนื่องอ่างทองเบตง
- ๘) พัฒนาระบบบริหารจัดการน้ำลุ่มน้ำเพื่อป้องกันความเสียหายพื้นที่เศรษฐกิจ และสร้างความมั่นคงด้านทรัพยากรน้ำ
- ๙) สนับสนุนการปรับปรุงท่าเทียบเรือปัตตานีให้มีมาตรฐาน
- ๑๐) ส่งเสริมการใช้ประโยชน์จากความหลากหลายทางชีวภาพสร้างมูลค่าเพิ่มให้กับ ภาคการผลิตและบริการในพื้นที่ และเพิ่มประสิทธิภาพการจัดการฐานทรัพยากรธรรมชาติให้มีความอุดมสมบูรณ์

ยุทธศาสตร์ที่ ๒ พัฒนาเมืองสู่ไฮโกลก และเมืองเบตง ให้เป็นเมืองการค้าและเมืองท่องเที่ยวชายแดน และพัฒนาเมืองยะลาให้เป็นเมืองนำอยู่และศูนย์กลางเศรษฐกิจของภาคใต้ชายแดน

-๓๔-

แนวทางการพัฒนา

- ๑) พัฒนาสิ่งอำนวยความสะดวกบริเวณด่านชายแดนให้เพียงพอและได้มาตรฐาน รวมทั้งพื้นที่เศรษฐกิจบริเวณชายแดน
- ๒) พัฒนาโครงข่ายคมนาคมให้มีความเชื่อมโยงและมีมาตรฐานทั้งทางบก และ ทางอากาศ
- ๓) พัฒนาเมืองยะลาให้เป็นเมืองนำอยู่และศูนย์กลางเศรษฐกิจของภาค
- ๔) พัฒนาแหล่งท่องเที่ยวทางธรรมชาติและวัฒนธรรม
- ๕) พัฒนาเมืองท่องเที่ยวชายแดนและส่งเสริมธุรกิจต่อเนื่องการท่องเที่ยว
- ๖) พัฒนาและส่งเสริมธุรกิจการค้าชายแดน
- ๗) เร่งรัดการพัฒนาพื้นที่เขตเศรษฐกิจพิเศษราวีวาสให้เป็นฐานเศรษฐกิจใหม่ของภาค เพื่อรองรับการค้าการลงทุนทั้งในและต่างประเทศ

ยุทธศาสตร์ที่ ๓ เสริมสร้างความเข้มแข็งให้กับชุมชน

แนวทางการพัฒนา

- ๑) พัฒนาและสนับสนุนทักษะฝีมือแรงงาน
- ๒) พัฒนาและยกระดับคุณภาพการศึกษา
- ๓) ส่งเสริมการพัฒนาสุขภาพของประชาชนทุกวัย
- ๔) ส่งเสริมเศรษฐกิจชุมชนให้มีความเข้มแข็ง
- ๕) สร้างความเข้มแข็งของสังคมพหุวัฒนธรรม

แผนพัฒนากลุ่มจังหวัดภาคใต้ชายแดน (พ.ศ. ๒๕๖๒ - ๒๕๖๔)

วิสัยทัศน์กลุ่มจังหวัดภาคใต้ชายแดน “เกษตรก้าวหน้า การค้าชายแดน การท่องเที่ยวเชื่อมโยงสู่อาเซียน”

คำอธิบายวิสัยทัศน์ เพื่อให้บรรลุวิสัยทัศน์ในปี ๒๕๖๔ กลุ่มจังหวัดภาคใต้ชายแดน ได้ให้ความสำคัญในการพัฒนาเพื่อให้บรรลุผลใน ๓ เรื่อง ประกอบด้วย

เมืองเกษตรก้าวหน้า ภาคการเกษตรมีบทบาทสำคัญต่อเศรษฐกิจของกลุ่มจังหวัดภาคใต้ชายแดน มีพืชเศรษฐกิจหลักที่สำคัญ อาทิเช่น ยางพารา ปาล์มน้ำมัน มะพร้าว ประมงชายฝั่ง ปศุสัตว์ และไม้ผล โดยในปี ๒๕๖๔ กลุ่มจังหวัด จะเป็นแหล่งผลิตยางพารา ปาล์มน้ำมัน มะพร้าว ไม้ผล และปศุสัตว์ที่มีคุณภาพ ภาคประมงมีประสิทธิภาพในการจับถูกต้องตามหลักวิชาการและกฎหมาย โดยการส่งเสริมและวิจัยเพื่อคัดค้านวัตกรรมและพัฒนาเทคโนโลยี การผลิต การแปรรูปยางพารา ไม้ยางพารา ปาล์มน้ำมัน และไม้ผล ให้เป็นผลิตภัณฑ์ที่สามารถสร้างมูลค่าเพิ่ม และสร้างความเจริญเติบโตทางเศรษฐกิจที่ยั่งยืนให้กับกลุ่มจังหวัดภาคใต้ชายแดน

การค้าชายแดน หลังปี ๒๕๖๔ จะมีมูลค่าการค้าชายแดนเพิ่มขึ้นในอัตราส่วนที่สูงขึ้น ร้อยละ ๖ ของมูลค่าเดิม โดยอาศัยศักยภาพของจังหวัดชายแดน คือ จังหวัดยะลา และจังหวัดนราธิวาส ซึ่งเป็นที่ตั้งของเขตพัฒนาเศรษฐกิจพิเศษ ด่านชายแดนไทย-มาเลเซีย รวมถึงเขตพัฒนาพิเศษเฉพาะกิจ โดยพัฒนาให้มีความพร้อมด้านโครงสร้างพื้นฐาน สิ่งอำนวยความสะดวกที่จำเป็น สามารถรองรับการขนส่งและการค้าทั้งในและนอกประเทศ และสู่กลุ่มประเทศอาเซียน สามารถดึงดูดนักลงทุนเข้ามาลงทุนในพื้นที่เพื่อให้เกิดการจ้างงาน สร้างรายได้และการเติบโตทางเศรษฐกิจของกลุ่มจังหวัด

การท่องเที่ยว หลังปี ๒๕๖๔ กลุ่มจังหวัดภาคใต้ชายแดนมีโครงสร้างพื้นฐานและสิ่งอำนวยความสะดวกที่ได้มาตรฐาน มีเส้นทางการท่องเที่ยวเชื่อมโยงกับแหล่งท่องเที่ยวระดับประเทศและอาเซียน การบริหารจัดการการท่องเที่ยวที่เป็นมิตรกับสิ่งแวดล้อม การบริการนักท่องเที่ยวที่ได้มาตรฐานสากล มีระบบการตลาดและประชาสัมพันธ์ที่ทันสมัย

➤ **จุดยืนในการพัฒนา (Positioning)**

- ๑) สร้างมูลค่าเพิ่มสินค้าด้านเกษตร (อาทิเช่น ยางพารา ปาล์มน้ำมัน มะพร้าว ไม้ผล ข้าว ประมง และปศุสัตว์)
- ๒) ส่งเสริมการค้า การลงทุน ในเขตพื้นที่เศรษฐกิจ เมืองชายแดน เมืองต้นแบบ
- ๓) ส่งเสริมการท่องเที่ยวเชิงธรรมชาติและวัฒนธรรม

ตัวชี้วัดความสำเร็จตามเป้าหมายการพัฒนากลุ่มจังหวัดภาคใต้ชายแดน

➤ **เป้าประสงค์ ตัวชี้วัด และค่าเป้าหมาย**

เป้าประสงค์ รวม	ตัวชี้วัด/ เป้าหมาย รวม ๕ ปี	ข้อมูลฐาน	เป้าหมายรายปี				
			๒๕๖๐	๒๕๖๑	๒๕๖๒	๒๕๖๓	๒๕๖๔
มูลค่าผลิตภัณฑ์มวลรวมกลุ่มจังหวัดภาคใต้ชายแดนมีมูลค่าเพิ่มขึ้น	อัตราการขยายตัวมูลค่าผลิตภัณฑ์มวลรวมของกลุ่มจังหวัดเพิ่มขึ้น ร้อยละ ๒.๕	อัตราการขยายตัวค่าผลิตภัณฑ์มวลรวมกลุ่มจังหวัด เฉลี่ยปี ๒๕๕๔ - ๒๕๕๘ ร้อยละ ๑.๕ (มูลค่าเฉลี่ย ๕ ปี ๑๓๖,๐๘๒ ล้านบาท)	-	-	๑.๕ (๑๓๘,๑๒๓)	๒.๐ (๑๓๘,๘๐๓)	๒.๕ (๑๓๙,๔๘๓)

หมายเหตุ : มูลค่าผลิตภัณฑ์มวลรวมกลุ่มจังหวัดฯ จากสำนักงานคณะกรรมการพัฒนาการเศรษฐกิจและสังคมแห่งชาติ ๒๕๖๐

ประเด็นการพัฒนาของกลุ่มจังหวัดภาคใต้ชายแดน

➤ **วัตถุประสงค์/เป้าหมายและตัวชี้วัด/แนวทางการพัฒนา**

ประเด็นยุทธศาสตร์ที่ ๑ : พัฒนาศักยภาพการผลิตภาคเกษตร อุตสาหกรรมเกษตรแปรรูป และการตลาด

เป้าประสงค์ เชิงยุทธศาสตร์	ตัวชี้วัด/เป้าหมาย รวม ๕ ปี	ข้อมูลฐาน	เป้าหมายรายปี					หมายเหตุ
			๒๕๖๐	๒๕๖๑	๒๕๖๒	๒๕๖๓	๒๕๖๔	
เพิ่มผลผลิตสินค้าและสร้างมูลค่าเพิ่มผลผลิตด้านเกษตร (ยางพารา ปาล์มน้ำมัน มะพร้าว ไม้ผล ข้าว ประมง และปศุสัตว์) เพิ่มขึ้น	๑. ผลผลิตยางพาราเพิ่มขึ้นเฉลี่ยไร่ละ ๕ กิโลกรัมจากค่าฐาน	ผลผลิต (ปี ๒๕๕๙) ๒๓๕ กิโลกรัม/ไร่	-	-	๒๔๐	๒๔๕	๒๕๐	
	๒. ผลผลิตปาล์มน้ำมันเพิ่มขึ้นเฉลี่ยไร่ละ ๒๐๐ กิโลกรัมจากค่าฐาน	ผลผลิตปี ๒๕๕๙ จำนวน ๑,๒๘๒ กิโลกรัม/ไร่	-	-	๑,๔๘๒	๑,๖๘๒	๑,๘๘๒	
	๓. ปริมาณการเลี้ยงปศุสัตว์ (แพะ/โค/แกะ) สายพันธุ์ดีเพิ่มขึ้น ๓ สายพันธุ์	NA	-	-	๑	๒	๓	

เป้าประสงค์เชิงยุทธศาสตร์	ตัวชี้วัด/เป้าหมายรวม ๕ ปี	ข้อมูลฐาน	เป้าหมายรายปี					หมายเหตุ
			๒๕๖๐	๒๕๖๑	๒๕๖๒	๒๕๖๓	๒๕๖๔	
	๔. พื้นที่การปลูกมะพร้าว จำนวน ๓,๐๐๐ ไร่	NA	-	-	๑,๐๐๐ ไร่	๒,๐๐๐ ไร่	๓,๐๐๐ ไร่	

-๓๖-

เป้าประสงค์เชิงยุทธศาสตร์	ตัวชี้วัด/เป้าหมายรวม ๕ ปี	ข้อมูลฐาน	เป้าหมายรายปี					หมายเหตุ
			๒๕๖๐	๒๕๖๑	๒๕๖๒	๒๕๖๓	๒๕๖๔	
	๕. พื้นที่ปลูกไม้ผล (ลองกอง ทุเรียน เงาะ มังคุด) เพิ่มขึ้น ร้อยละ ๑๐ ของพื้นที่ปลูก	พื้นที่ปลูกไม้ผลกลุ่มจังหวัดภาคใต้ ชายแดน ปี ๒๕๕๘ จำนวน ๒๕๑,๓๑๕ ไร่	-	-	๓ %	๖ %	๑๐ %	
	๖. ผลผลิตข้าวนาปี เพิ่มขึ้นร้อยละ ๒๕ กิโลกรัม รวม ๗๕ กิโลกรัม	ผลผลิตข้าวนาปี ประจำปี ๒๕๕๘ จำนวน ๓๗๕ กิโลกรัมต่อไร่	-	-	๔๐๐ กก/ไร่	๔๒๕ กก/ไร่	๔๕๐ กก/ไร่	

กลยุทธ์ ตามลำดับความสำคัญดังนี้

- เพิ่มประสิทธิภาพการผลิตทางการเกษตร (ยางพารา ปาล์มน้ำมัน มะพร้าว ข้าว ไม้ผล ประมง และปศุสัตว์) โดยใช้องค์ความรู้ เทคโนโลยี นวัตกรรม และการบริหารจัดการ
- พัฒนาศักยภาพ เกษตรกร กลุ่มเครือข่าย สถาบันเกษตรกร ผู้ประกอบการ ให้ดำเนินการในลักษณะการรวมกลุ่มหรือเกษตรแปลงใหญ่ เพื่อลดต้นทุน สร้างมูลค่าและเพิ่มอำนาจการต่อรอง
- ส่งเสริมอุตสาหกรรมต่อเนื่องภาคเกษตรโดยสนับสนุนเทคโนโลยีขั้นสูง ให้เกิดผลิตภัณฑ์ใหม่ๆ และมีมูลค่าเพิ่ม
- ส่งเสริมการวิจัยและพัฒนาการใช้เทคโนโลยีสมัยใหม่ เพื่อเพิ่มมูลค่าผลิตภัณฑ์สินค้าด้านเกษตร
- ส่งเสริมช่องทางการตลาด และการสร้างตราสินค้า (Brand) ผลผลิตทางการเกษตรที่เป็นอัตลักษณ์ เพื่อเพิ่มมูลค่า

ประเด็นยุทธศาสตร์ที่ ๒ : ส่งเสริมการค้า การลงทุน ในพื้นที่เศรษฐกิจที่สำคัญ

เป้าประสงค์เชิงยุทธศาสตร์	ตัวชี้วัด/เป้าหมายรวม ๕ ปี	ข้อมูลฐาน	เป้าหมายรายปี					หมายเหตุ
			๒๕๖๐	๒๕๖๑	๒๕๖๒	๒๕๖๓	๒๕๖๔	
๑. มูลค่าการค้าชายแดนกลุ่มจังหวัดภาคใต้ ชายแดนเพิ่มขึ้น	มูลค่าการค้าชายแดนกลุ่มจังหวัดภาคใต้ชายแดน เพิ่มขึ้น ร้อยละ ๖	มูลค่าการค้าชายแดนกลุ่มฯ ปี ๒๕๕๘ จำนวน ๘,๕๒๑.๘ ล้านบาท	-	-	๒% (๘,๖๙๒.๒๓๖ ลบ.)	๔% (๘,๘๖๒.๖๗๒ ลบ.)	๖% (๙,๐๓๓.๑๐๘ ลบ.)	
	วงเงินลงทุนภาคอุตสาหกรรมในกลุ่มจังหวัดภาคใต้ ชายแดนเพิ่มขึ้นร้อยละ ๗.๕	เงินลงทุนภาคอุตสาหกรรมในกลุ่มจังหวัดภาคใต้ ชายแดน ปี ๒๕๕๙ จำนวน ๑๗,๘๕๐ ล้านบาท	-	-	๒.๕% (๑๘,๒๙๖.๒๕ ลบ.)	๕% (๑๘,๗๔๒.๕๐ ลบ.)	๗.๕% (๑๙,๒๘๗.๓๐ ลบ.)	

กลยุทธ์ ตามลำดับความสำคัญดังนี้

๑. ปรับปรุงและพัฒนาโครงข่ายคมนาคม ระบบโลจิสติกส์ การบริหารจัดการน้ำ ระบบป้องกันอุทกภัย เพื่อรองรับการค้าการลงทุน
๒. พัฒนาโครงสร้างพื้นฐาน และสิ่งอำนวยความสะดวก บริเวณด่านพรมแดนและเมืองชายแดน เมืองเศรษฐกิจที่สำคัญ เขตพัฒนาเศรษฐกิจพิเศษ เขตอุตสาหกรรม เขตพัฒนาพิเศษเฉพาะกิจ เพื่อรองรับการขยายตัวทางเศรษฐกิจ
๓. ส่งเสริมและสนับสนุนปัจจัยการผลิต พัฒนาสินค้าและบริการ เพื่อสร้างมูลค่า และเพิ่มขีดความสามารถในการแข่งขันของผู้ประกอบการ
๔. ส่งเสริมอุตสาหกรรมต่อเนื่องทุกสาขาการผลิตให้มีความเข้มแข็ง เพื่อสร้างมูลค่าเพิ่ม
๕. พัฒนาและยกระดับทักษะฝีมือ เพื่อสร้างงาน สร้างรายได้แก่ประชาชนในพื้นที่
๖. อนุรักษ์และฟื้นฟูทรัพยากรธรรมชาติและสิ่งแวดล้อมเพื่อสนับสนุนการพัฒนา

ประเด็นยุทธศาสตร์ที่ ๓ : ส่งเสริมและพัฒนาการท่องเที่ยวเชิงธรรมชาติ วัฒนธรรม และเมืองท่องเที่ยว

ชายแดน

เป้าประสงค์ เชิงยุทธศาสตร์	ตัวชี้วัด/เป้าหมาย รวม ๕ ปี	ข้อมูลฐาน	เป้าหมายรายปี					หมายเหตุ
			๒๕๖๐	๒๕๖๑	๒๕๖๒	๒๕๖๓	๒๕๖๔	
- รายได้จากการท่องเที่ยวของกลุ่มจังหวัดเพิ่มขึ้น	รายได้จากการท่องเที่ยวเพิ่มขึ้น ร้อยละ ๖	รายได้จากการท่องเที่ยว ปี ๒๕๕๙ จำนวน ๖,๔๓๖.๖ ล้านบาท	-	-	๒ % (๖,๕๖๕.๓๓๐ ล้านบาท)	๔ % (๖,๖๙๔.๐๖๔ ล้านบาท)	๖ % (๖,๘๒๒.๗๙๖ ล้านบาท)	

กลยุทธ์ ตามลำดับความสำคัญดังนี้

๑. พัฒนาแหล่งท่องเที่ยวที่มีศักยภาพ และจัดทาส่งอำนวยความสะดวกในแหล่งท่องเที่ยวและบริการให้ได้มาตรฐาน สร้างความเชื่อมั่นแก่นักท่องเที่ยว
๒. ส่งเสริมกิจกรรมด้านการท่องเที่ยวเชิงธรรมชาติและวัฒนธรรม อาทิเช่น การท่องเที่ยวเชิงวัฒนธรรม เชิงอาหาร เชิงเกษตร เชิงสุขภาพ และการท่องเที่ยวชุมชน เป็นต้น
๓. พัฒนาสินค้าและบริการที่เป็นอัตลักษณ์ของกลุ่มจังหวัดให้ผ่านการรับรองมาตรฐาน
๔. ส่งเสริมการตลาดและประชาสัมพันธ์ที่ทันสมัย เพื่อสร้างแรงจูงใจให้เกิดการท่องเที่ยวในกลุ่มจังหวัดเพิ่มขึ้น

แผนพัฒนาจังหวัดนราธิวาส (พ.ศ.๒๕๖๑-๒๕๖๕) (ฉบับทบทวน พ.ศ. ๒๕๖๓)

วิสัยทัศน์ “เศรษฐกิจมั่นคง การค้าเฟื่องฟู นราอายุ มุ่งสู่สันติสุขที่ยั่งยืน”

คำอธิบายวิสัยทัศน์

เศรษฐกิจมั่นคงหมายถึง การที่ระบบเศรษฐกิจของจังหวัดนราธิวาส มีองค์ประกอบ ดังนี้

- ๑) สนับสนุนการเพิ่มศักยภาพของฐานการผลิตจากฐานรายได้เดิม

๑.๑) ภาคการเกษตร

เน้นการเพิ่มผลผลิตภาคการเกษตร เช่น ยางพารา ปาล์ม น้ำมัน ไม้ผล ปศุสัตว์ ประมงให้มีคุณภาพ และได้มาตรฐานพร้อมทั้งสนับสนุนกระบวนการของตลาดกลางการเกษตรชายแดนใต้ ณ อำเภอเย็งอ ที่จะ เป็นแหล่งรับซื้อและกระจายผลผลิตภาคการเกษตรไปยังภูมิภาคต่างๆ ทั้งในประเทศ และต่างประเทศ รวมทั้งการ

-๓๘-

พัฒนาผลผลิตและการแปรรูปสินค้าเกษตรให้ได้มาตรฐานในระดับการส่งออกโดยการส่งเสริมการพัฒนานวัตกรรม เพื่อการสร้างสรรคคุณค่า มูลค่าของผลผลิต ผลิตภัณฑ์ และตราสินค้าของจังหวัดจากฐานการเกษตร

๑.๒) ภาคการท่องเที่ยว

เน้นการพัฒนาเป็นแหล่งท่องเที่ยวเชิงนิเวศน์ แหล่งท่องเที่ยวเชิงวัฒนธรรม และแหล่งท่องเที่ยวเชิง ประวัติศาสตร์ให้มีคุณภาพและได้มาตรฐาน พร้อมทั้งการสร้างสรรคกิจกรรมการท่องเที่ยวใหม่ จากต้นทุนของ จังหวัดที่เกิดบริการที่มีมูลค่าสูง

๒) สนับสนุนการเพิ่มศักยภาพของฐานการผลิตจากฐานรายได้ใหม่

๒.๑) เพิ่มศักยภาพสินค้า OTOP ผลิตภัณฑ์ชุมชน เช่น กรือโป๊ะ ใบไม้สีทอง ผ้าบาติก รังนก ผลิตภัณฑ์ส้มแขกเป็นต้น ให้เป็นตราสินค้าพรีเมียมและได้มาตรฐานการส่งออก และพัฒนาโอกาสทาง การตลาดในระบบดิจิทัล

๒.๒) เป็นเมืองเศรษฐกิจจากฐานการเกษตรอุตสาหกรรมเพิ่มค่าที่เป็นมิตรกับสิ่งแวดล้อมเช่น อุตสาหกรรมแปรรูปยางพารา, เวชสำอางจากข้าวหอมกระดังงาเป็นต้น และอุตสาหกรรมต่อเนื่อง และ อุตสาหกรรมฮาลาล (อาหารและไม่ใช่อาหาร)

๒.๓) การเติบโตของอุตสาหกรรมการท่องเที่ยวอย่างครบวงจร และส่งเสริมการท่องเที่ยวรูปแบบใหม่ เพิ่มเติม ประกอบด้วย การท่องเที่ยวเชิงสนทนาและการกีฬา และอีเวนต์ส่งเสริมการท่องเที่ยวในพื้นที่

๓) พัฒนาพื้นที่เศรษฐกิจใหม่

๓.๑) เขตพัฒนาเศรษฐกิจพิเศษ (๕ ตำบล ๕ อำเภอ)

๓.๒) เมืองต้นแบบ “สามเหลี่ยม มั่นคง มั่งคั่ง ยั่งยืน”

๔) รายได้ต่อหัวของประชากรเพิ่มสูงขึ้น การกระจายรายได้เป็นไปอย่างทั่วถึง เศรษฐกิจในชุมชนดีขึ้น

๕) คุณภาพของแรงงาน ผู้ประกอบการ วิสาหกิจชุมชน และผู้ประกอบการใหม่มีความพร้อมใน การสร้างสรรคเศรษฐกิจจังหวัดให้มีศักยภาพที่แข่งขันได้

การค้าเพื่อพหุหมายถึง การที่การค้าของจังหวัดนราธิวาส มีองค์ประกอบ ดังนี้

๑) จังหวัดนราธิวาสมุ่งเป็นจังหวัดแห่งการค้า (Trading Provincial) โดยมีเมืองสุโหงโกลกเป็นต้นแบบ การค้าชายระหว่างประเทศและมีการค้าชายแดนทั้ง ๓ ด้าน (ด้านตากใบ ด้านบูเกะตา ด้านสุโหงโกลก) ที่มี มาตรฐานการจัดการด่าน เพื่อการค้าระดับสากล และมีปริมาณรวมของการค้าชายแดนเติบโตอย่างต่อเนื่อง

๒) การบริการ ธุรกิจค้าส่ง ค้าปลีก เติบโตอย่างมีคุณภาพ มีระบบบริการที่มีมาตรฐานการค้าชายแดน ในระดับต้นแบบที่ดีของประเทศ

๓) การคมนาคม การขนส่ง และโลจิสติกส์เชื่อมโยงอย่างเป็นระบบครบวงจร โครงสร้างพื้นฐานเอื้อต่อ การค้า และการพัฒนาจังหวัดให้เป็นเมืองการค้า เมืองที่นำลงทุนในระดับประเทศและนานาชาติ

๔) เกิดธุรกิจขนาดใหญ่ ธุรกิจท้องถิ่น ธุรกิจรุ่นใหม่ และวิสาหกิจชุมชนในทั่วทุกพื้นที่ของจังหวัด ที่เชื่อมโยงการค้าชายแดนและสร้างรายได้และเงินหมุนเวียนในจังหวัด

นรานาอยู่ หมายถึง การที่สังคมเมืองนราธิวาส มีองค์ประกอบดังนี้

๑) เป็นสังคมพหุวัฒนธรรมที่มีความเข้มแข็งมีอัตลักษณ์ของจังหวัดที่ชัดเจนเป็นที่รับรู้และเชื่อมั่นของประชาชน สังคม ประเทศชาติและระดับนานาชาติ

๒) ประชาชนมีคุณภาพ มีความตื่นรู้ พัฒนาตนเองอย่างต่อเนื่อง ก้าวทันการเปลี่ยนแปลงอย่างเท่าทัน และคงไว้ซึ่งอัตลักษณ์ที่งดงามของนคราธิวาส เป็นเมืองแห่งการเรียนรู้ เมืองแห่งการศึกษาที่ได้มาตรฐานและเท่าเทียมกันทุกพื้นที่ และวัยเรียน เยาวชน วัยทำงานมีศักยภาพทางด้านเทคโนโลยีสารสนเทศ ประชาชน มีทักษะสากล (ภาษาอังกฤษ และเทคโนโลยีสารสนเทศ) และพร้อมสู่สังคมดิจิทัล

-๓๙-

๓) ระบบบริการของรัฐทุกระดับมีคุณภาพ เข้าถึงประชาชนอย่างทั่วถึง เป็นบริการที่มีความทันสมัย ยุคดิจิทัล มีธรรมาภิบาลโดดเด่นในการมีส่วนร่วมของประชาชน และ ยึดหลักในการพัฒนาโดยใช้พื้นที่เป็นฐานอย่างเข้าใจ เข้าถึง และพัฒนาให้เกิดความยั่งยืนด้วยกลไกประชารัฐ

๔) ประชาชนมีคุณภาพชีวิตที่ดี และยึดวิถีการดำรงชีวิตตามหลักปรัชญาของเศรษฐกิจพอเพียง มีงานมีอาชีพ มีรายได้ที่มั่นคง มีศักยภาพในการพึ่งตนเองสูงขึ้น

๕) ความอุดมสมบูรณ์ของทรัพยากรทางธรรมชาติ ไม่มีภัยพิบัติ และเป็นเมืองสิ่งแวดล้อมที่ดี อากาศบริสุทธิ์ บ้านเมืองสะอาด เป็นระเบียบเรียบร้อย

มุ่งสู่สันติสุขที่ยั่งยืน หมายถึง ความมั่นคง ความสงบเรียบร้อยและสันติสุขที่ยั่งยืน มุ่งองค์ประกอบดังนี้

๑) กองกำลังประจำถิ่น กองกำลังภาคประชาชนมีความเข้มแข็ง และมีขีดความสามารถในการรักษาความสงบเรียบร้อย โดยการวางระบบป้องกันภัยคุกคามในพื้นที่ด้วยการนำเทคโนโลยีสมัยใหม่มาใช้ในการทำงานแบบเชิงรุกเข้าถึงทุกพื้นที่ตลอด ๒๔ ชั่วโมง

๒) เครือข่ายชุมชนมีความเข้มแข็งและมีบทบาทความเป็นผู้นำในการแก้ไขปัญหาด้านต่างๆ ในพื้นที่ (ผู้นำท้องถิ่น/ศาสนา/สตรี) สร้างความเข้าใจกับทุกฝ่าย ทุกภาคส่วน และมีเวทีให้ทุกฝ่ายได้แสดงความคิดเห็นพร้อมทั้งการบูรณาการความร่วมมือกับประเทศเพื่อนบ้าน ในการแก้ไขปัญหาาร่วมกันในทุกมิติ

๓) ประชาชนมีความปลอดภัย สงบสุข อยู่อย่างเข้าใจซึ่งกันและกัน มีความภาคภูมิใจในพื้นที่ และมีความเข้มแข็ง

๔) ปัญหาสังคมทางอาชญากรรม ยาเสพติด การก่อการร้ายลดลง โดยมีฐานจากการจัดการแบบมีส่วนร่วมจากทุกภาคส่วนที่เข้าใจ เข้าถึง และพัฒนา

๕) ภัยคุกคามต่อจังหวัดในทุกประเภทได้รับการจัดการให้ลดลงในทั่วทุกพื้นที่อย่างเป็นระบบ มีประสิทธิภาพ และยั่งยืน

๖) ประชาชนมีหลักยึดและมีวิถีชีวิตบนฐานของหลักธรรมทางศาสนา และอยู่ร่วมกันบน ความหลากหลายของประเพณี และวัฒนธรรม

๗) ความมีประสิทธิภาพในการบูรณาการภารกิจความมั่นคงในทุกระดับด้วยคุณภาพของบุคลากร และระบบงานที่ทันสมัย ได้รับการยอมรับและเชื่อมั่นไว้วางใจจากประชาชน

๒. พันธกิจ (Mission)

๑) พัฒนาและเสริมสร้างศักยภาพเศรษฐกิจ ภาคการเกษตร การค้า การลงทุน การบริการ การท่องเที่ยวและอุตสาหกรรมให้เข้มแข็งและยั่งยืนบนพื้นฐานเศรษฐกิจพอเพียงภายใต้กระแสโลกาภิวัตน์

๒) ยกกระดับคุณภาพชีวิตของประชาชน ลดความเหลื่อมล้ำ เพิ่มความเท่าเทียม และความเข้าใจ ในความแตกต่างภายใต้สังคมพหุวัฒนธรรม

๓) เสริมสร้างความมั่นคงของทรัพยากรธรรมชาติและสิ่งแวดล้อม ให้มีความอุดมสมบูรณ์ และเป็นหลักประกันในการพัฒนาของจังหวัดในทุกมิติ

๔) สร้างความเชื่อมั่นด้านความปลอดภัยในชีวิต ทรัพย์สินแก่ประชาชนและเจ้าหน้าที่ของรัฐปฏิบัติงานในพื้นที่

๕) พัฒนาระบบบริหารจัดการภาครัฐ และบริการให้มีคุณภาพ ทันสมัย สู่ภาครัฐดิจิทัล และประสิทธิภาพตามหลักธรรมาภิบาล

-๔๐-

๓. เป้าประสงค์รวม (Ultimate Goal)

๑) เศรษฐกิจเติบโตอย่างมีเสถียรภาพ มูลค่าผลิตภัณฑ์มวลรวมของจังหวัดนราธิวาส มีมูลค่าเพิ่มขึ้นเติบโตไม่น้อยกว่าร้อยละ ๒

๒) ประชาชนมีคุณภาพชีวิตที่ดีตามหลักปรัชญาของเศรษฐกิจพอเพียงมีความมั่นคงในชีวิต ปัญหาความยากจนครัวเรือนยากจนมีรายได้เฉลี่ยต่ำกว่าเกณฑ์ จปฐ. สามารถพึ่งตนเองได้เพิ่มขึ้นร้อยละ ๑.๕๑ ต่อปี

๔. ตัวชี้วัดความสำเร็จตามเป้าหมายการพัฒนาจังหวัด

๑) อัตราการขยายตัวมูลค่าผลิตภัณฑ์มวลรวมของจังหวัดนราธิวาสเพิ่มขึ้น ร้อยละ ๒.๘

๒) ร้อยละของการแก้ไขปัญหาเพื่อลดจำนวนครัวเรือนยากจนที่มีรายได้เฉลี่ยต่ำกว่าเกณฑ์ จปฐ. (เพิ่มขึ้นร้อยละ ๑.๕๑ ต่อปี)

๕. ประเด็นยุทธศาสตร์ (Strategic Issue)

๕.๑) ประเด็นยุทธศาสตร์ที่ ๑ : เสริมสร้างความมั่นคงทางเศรษฐกิจ ส่งเสริมการค้า การลงทุน และการค้าชายแดน (Strengthening for Economic Stability, Trading and Investment Promotion and Border Trading)

วัตถุประสงค์ (Strategic Objective)

๑) เพื่อส่งเสริมและพัฒนาการท่องเที่ยว เพิ่มมูลค่าสินค้าด้านการเกษตร และสินค้าชุมชน

๒) เพื่อสร้างขีดความสามารถด้านการผลิต การตลาดและส่งเสริมผู้ประกอบการในจังหวัดพัฒนาสินค้าให้สอดคล้องกับความต้องการของตลาด แข่งขันได้ในระดับสากล และการเชื่อมโยงเครือข่ายทางการค้าสู่อาเซียน

๓) เพื่อพัฒนาและจัดการผลผลิตทางการเกษตร เชิงปริมาณ และคุณภาพในการรองรับการพัฒนาอุตสาหกรรม

๔) เพื่อสร้างโอกาสในการพัฒนาจังหวัด จากโมเดลเศรษฐกิจการพัฒนาของประเทศเพื่อขับเคลื่อนจังหวัดสู่เมืองแห่งการค้า ผู้ประกอบการค้าในทุกระดับของจังหวัดเข้มแข็ง และแข่งขันได้

เป้าประสงค์ (Goal) : การขยายตัวของภาคการเกษตร ภาคการเกษตร ภาคการท่องเที่ยว และภาคอุตสาหกรรม เติบโตอย่างต่อเนื่อง

๕.๒) ประเด็นยุทธศาสตร์ที่ ๒ : ลดความเหลื่อมล้ำ พัฒนาและเสริมสร้างคุณภาพชีวิตประชาชนบนพื้นฐานหลักปรัชญาของเศรษฐกิจพอเพียง (Inequality Reduce and Quality of Life on Sufficiency Economic Based)

วัตถุประสงค์ (Strategic Objective)

๑) เพื่อปรับเปลี่ยนให้ประชาชนจังหวัดนราธิวาส มีค่านิยมตามบรรทัดฐานที่ดีทางสังคมไทย มีทักษะในการดำรงชีวิตสำหรับศตวรรษ ที่ ๒๑

๒) เพื่อส่งเสริมให้ประชาชนในทุกกลุ่มวัย ทั้งวัยเด็ก วันเรียน วัยรุ่น วัยทำงาน วันสูงอายุ เห็นคุณค่าของการมีสุขภาพดี มีความรู้ทักษะ และขีดความสามารถในการจัดการตนเองทางสุขภาพได้เหมาะสม และมีสุขภาพะที่ดีตลอดช่วงชีวิต

- ๓) เพื่อเสริมสร้างสถาบันทางสังคมของจังหวัดนราธิวาส ให้มีความเข้มแข็งเอื้อต่อการพัฒนาคน
- ๔) เพื่อขยายโอกาสทางเศรษฐกิจและสังคมให้แก่กลุ่มประชาชนที่มีรายได้ต่ำกว่าเกณฑ์ จปฐ. ประชาชนที่เป็นผู้ด้อยโอกาสทางสังคม ให้มีโอกาสนในการพัฒนาตนเองให้มั่นคงทางรายได้ และคุณภาพชีวิต
- ๕) เพื่อให้ประชาชนเข้าถึงบริการทางสังคมที่มีคุณภาพได้อย่างทั่วถึง และมีความสุขตก ท้นสมัยมากขึ้นตามบริบทของพื้นที่ของจังหวัดนราธิวาส

-๔๑-

- ๖) เพื่อสร้างความเข้มแข็งให้ชุมชน มั่นคง มั่งคั่ง และยั่งยืน ด้วยศาสตร์พระราชาและ ปรัชญาเศรษฐกิจพอเพียง
 - ๗) เพื่อส่งเสริมคุณภาพทางการศึกษาของประชาชนจังหวัดนราธิวาสให้มีความเท่าเทียมและสูงขึ้น
- เป้าประสงค์ (Goal) :** คุณภาพชีวิตของประชาชนดีขึ้น มีความเข้มแข็งตามหลักปรัชญาเศรษฐกิจพอเพียง และลดความเหลื่อมล้ำทางสังคม

๕.๓) ประเด็นยุทธศาสตร์ที่ ๓ : จัดการทรัพยากรธรรมชาติให้มีความอุดมสมบูรณ์ ใช้ประโยชน์อย่างยั่งยืน และมีสิ่งแวดล้อมที่ดี(Natural Resource and Environment Management and Sustainability)

วัตถุประสงค์ (Strategic Objective)

- ๑) เพื่อเพิ่มความหลากหลายของระบบนิเวศในพื้นที่ป่าฮาลาบาลา และพื้นที่ทางทะเลของจังหวัด
- ๒) เพื่อเพิ่มขีดความสามารถของชุมชนทางด้านพลังงาน
- ๓) เพื่อจัดการปัญหาขยะในพื้นที่ชุมชนเมือง พื้นที่ด้านชายแดน และในชุมชน
- ๔) เพื่อลดปัญหาภัยพิบัติทางธรรมชาติของจังหวัดให้ลดลง
- ๕) เพื่อเพิ่มสัดส่วนการใช้พลังงานทดแทนและประสิทธิภาพการใช้พลังงาน

เป้าประสงค์ (Goal)

- ๑) ทรัพยากรธรรมชาติอุดมสมบูรณ์ มีพื้นที่ป่าเพิ่มขึ้น
- ๒) ชุมชนมีแหล่งพลังงานของตนเองเพิ่มมากขึ้น
- ๓) ปัญหาขยะน้ำเสีย มลพิษ ทางอากาศ ลดลงอย่างต่อเนื่อง
- ๔) ปัญหาภัยพิบัติ ทางธรรมชาติจากอุทกภัย ไฟป่า การกัดเซาะชายฝั่ง ดินถล่มในจังหวัดลดลง
- ๕) ประชาชนมีการใช้พลังงานทดแทนและใช้พลังงานอย่างมีประสิทธิภาพเพิ่มมากขึ้น

๕.๔) ประเด็นยุทธศาสตร์ที่ ๔ : เสริมสร้างสันติสุขและความมั่นคงภายในพื้นที่แบบมีส่วนร่วมอย่างเข้าใจ เข้าถึง และพัฒนา (Peaceful and Security on Integration Strengthening)

วัตถุประสงค์ (Strategic Objective)

- ๑) เพื่อเสริมสร้างและพัฒนาศักยภาพเครือข่ายภาคประชาชนในพื้นที่ให้มีความเข้มแข็งและสร้างความปลอดภัยในชีวิตและทรัพย์สินแก่ประชาชนในพื้นที่
- ๒) เพื่อเสริมสร้างความเข้าใจของคนในพื้นที่ภายใต้อัตลักษณ์พหุวัฒนธรรมของสังคมในการแก้ไขปัญหาความไม่สงบในจังหวัดชายแดนภาคใต้
- ๓) เพื่อสร้างความเชื่อมั่นในพื้นที่ด้านความปลอดภัยและมีการบูรณาการภารกิจในหน่วยงานต่างๆ ในพื้นที่

เป้าประสงค์ (Goal)

- ๑) ประชาชนมีความปลอดภัยในชีวิต ทรัพย์สิน และเชื่อมั่นในอำนาจรัฐ
- ๒) พื้นที่ปลอดภัยเพิ่มมากขึ้นอย่างต่อเนื่อง
- ๓) คดีอาชญากรรม ยาเสพติดลดลงอย่างต่อเนื่อง

ยุทธศาสตร์การพัฒนาขององค์กรปกครองส่วนท้องถิ่นในเขตจังหวัดนครราชสีมา

วิสัยทัศน์

“ บริหารจัดการด้วยธรรมาภิบาล สืบสานวัฒนธรรม เสริมสร้างคุณภาพชีวิต ด้วยเศรษฐกิจก้าวหน้า นำพาสังคมสันติสุข สู่ประชาคมอาเซียน ”

-๔๒-

พันธกิจ

- ๑) พัฒนาโครงสร้างพื้นฐาน สาธารณูปโภค สาธารณูปการ ระบบจราจร ผังตำบล และผังเมืองรวม จังหวัด
- ๒) ส่งเสริมอาชีพ งานสวัสดิการสังคม การจัดการศึกษา การปฏิบัติงานของศูนย์ปฏิบัติการการต่อสู้ เพื่อเอาชนะยาเสพติด กีฬา นันทนาการ และการสาธารณสุข ตลอดจนการพัฒนาคุณภาพชีวิตเพื่อ รองรับการเข้าสู่ประชาคมอาเซียน
- ๓) ส่งเสริมประชาธิปไตย การมีส่วนร่วมของประชาชน การป้องกันและบรรเทาสาธารณภัย และการรักษาความสงบเรียบร้อยในท้องถิ่น
- ๔) ส่งเสริมการตลาด การค้า การลงทุน เมืองชายแดน การท่องเที่ยว เพื่อรองรับประชาคมอาเซียน ตลอดจนสนับสนุนผลิตภัณฑ์ชุมชน โครงการตามแนวพระราชดำริ และหลักเศรษฐกิจพอเพียง
- ๕) อนุรักษ์ ฟื้นฟู และสร้างจิตสำนึกในการอนุรักษ์ทรัพยากรธรรมชาติและสิ่งแวดล้อม สนับสนุน การปรับปรุงภูมิทัศน์ การกำจัดขยะ สิ่งปฏิกูล บำบัดน้ำเสีย และการใช้พลังงานทดแทน
- ๖) อนุรักษ์ ฟื้นฟู จารีตประเพณี ศิลปวัฒนธรรม โบราณวัตถุ โบราณสถาน ภูมิปัญญาท้องถิ่น ทำนุบำรุง ศาสนา และพัฒนาคุณธรรมจริยธรรม
- ๗) พัฒนาประสิทธิภาพการบริหารจัดการองค์กรตามหลักธรรมาภิบาล

เป้าประสงค์

- ๑) ระบบโครงสร้างพื้นฐาน สาธารณูปโภค สาธารณูปการ ระบบจราจร ผังเมือง ผังตำบล และผังจังหวัด ได้มาตรฐาน
- ๒) ประชาชนมีอาชีพ รายได้ที่มั่นคงและยั่งยืน บริการด้านสวัสดิการสังคม กีฬา นันทนาการ การศึกษา และการสาธารณสุขอย่างทั่วถึง การปฏิบัติงานของศูนย์ปฏิบัติการต่อสู้เพื่อเอาชนะยาเสพติดมีประสิทธิภาพ ตลอดจนทั้งประชาชนมีคุณภาพชีวิตที่ดีพร้อมเข้าสู่ประชาคมอาเซียน
- ๓) ประชาชนมีส่วนร่วมตามระบอบประชาธิปไตย มีความปลอดภัยในชีวิตและทรัพย์สิน การปฏิบัติงานด้านการป้องกันและบรรเทาสาธารณภัยมีประสิทธิภาพ
- ๔) ส่งเสริมการตลาด การค้า การลงทุน เมืองชายแดน การท่องเที่ยว ผลิตภัณฑ์ชุมชน ในท้องถิ่นอย่างมั่นคงและยั่งยืนสู่ประชาคมอาเซียน
- ๕) มีระบบการจัดการขยะ น้ำเสีย สิ่งปฏิกูล ตลอดจนอนุรักษ์ทรัพยากรธรรมชาติและ การใช้พลังงานอย่างยั่งยืน

๖) มีการทำนุบำรุงศาสนา อนุรักษ์โบราณสถาน โบราณวัตถุ สืบสานประเพณี ศิลปวัฒนธรรม และภูมิปัญญาท้องถิ่นให้คงไว้สืบไป

๗) ระบบบริหารจัดการภายในองค์กรมีประสิทธิภาพตามหลักธรรมาภิบาล

ตัวชี้วัด

๑) ความสำเร็จของโครงการการจัดระบบโครงสร้างพื้นฐาน สาธารณูปโภค สาธารณูปการ ระบบจราจร เพิ่มขึ้นและมีการจัดทำผังเมืองรวมจังหวัด

๒) ความสำเร็จของโครงการการส่งเสริมอาชีพเพื่อเพิ่มรายได้ การบริการด้านสวัสดิการสังคม การกีฬา นันทนาการ ส่งเสริมด้านการศึกษา และสาธารณสุขเพิ่มขึ้น ตลอดจนมีการแก้ไขและป้องกันปัญหาเสพติดเพิ่มขึ้น

-๔๓-

๓) ความสำเร็จของโครงการการให้ความรู้และความเข้าใจในระบอบประชาธิปไตย การส่งเสริมการมีส่วนร่วมในการรักษาความสงบเรียบร้อยและการป้องกันและบรรเทาสาธารณภัยเพิ่มขึ้น

๔) ความสำเร็จของโครงการ การส่งเสริม การตลาด การค้า การลงทุนเมืองชายแดน การท่องเที่ยว ผลิตภัณฑ์ชุมชนในท้องถิ่นเพิ่มขึ้น

๕) ความสำเร็จของโครงการ การจัดระบบการจัดการขยะ สิ่งปฏิภูลและมีการส่งเสริมการอนุรักษ์ทรัพยากรธรรมชาติและส่งเสริมการใช้พลังงานทดแทน เพิ่มขึ้น

๖) ความสำเร็จของโครงการการทำนุบำรุงศาสนา อนุรักษ์โบราณสถาน โบราณวัตถุ สืบสานประเพณี ศิลปวัฒนธรรมและภูมิปัญญาท้องถิ่นเพิ่มขึ้น

๗) ความสำเร็จของโครงการด้านการบริหารจัดการองค์กรตามหลักธรรมาภิบาล เพิ่มขึ้น

คำเป้าหมาย

๑) จำนวนโครงการการจัดระบบโครงสร้างพื้นฐาน สาธารณูปโภค สาธารณูปการ ระบบจราจร เพิ่มขึ้นและมีการจัดทำผังเมืองรวมจังหวัด

๒) จำนวนโครงการการส่งเสริมอาชีพเพื่อเพิ่มรายได้ การบริการด้านสวัสดิการสังคม การกีฬา นันทนาการ ส่งเสริมด้านการศึกษา และสาธารณสุขเพิ่มขึ้น ตลอดจนมีการแก้ไขและป้องกันปัญหาเสพติดเพิ่มขึ้น

๓) ประชาชน เยาวชน มีความรู้และความเข้าใจในระบอบประชาธิปไตย การส่งเสริมการมีส่วนร่วมในการรักษาความสงบเรียบร้อยและการป้องกันและบรรเทาสาธารณภัยเพิ่มขึ้น

๔) จำนวนโครงการที่มีการส่งเสริม การตลาด การค้า การลงทุนเมืองชายแดน การท่องเที่ยว ผลิตภัณฑ์ชุมชนในท้องถิ่นเพิ่มขึ้น

๕) จำนวนโครงการที่มีการจัดระบบการจัดการขยะ สิ่งปฏิภูลและมีการส่งเสริมการอนุรักษ์ทรัพยากรธรรมชาติและส่งเสริมการใช้พลังงานทดแทน เพิ่มขึ้น

๖) จำนวนโครงการที่จัดให้มีการทำนุบำรุงศาสนา อนุรักษ์โบราณสถาน โบราณวัตถุ สืบสานประเพณี ศิลปวัฒนธรรมและภูมิปัญญาท้องถิ่นเพิ่มขึ้น

๗) จำนวนโครงการที่มีการพัฒนาด้านความรู้ การบริหารจัดการองค์กรตามหลักธรรมาภิบาลให้กับบุคลากรภายในองค์กร และการปรับปรุงพัฒนาเครื่องมือ เครื่องใช้ที่ทันสมัย และจัดระบบการประชาสัมพันธ์ที่มีประสิทธิภาพ เพิ่มขึ้น

ยุทธศาสตร์การพัฒนา

ยุทธศาสตร์ที่ ๑ ด้านโครงสร้างพื้นฐาน ประกอบด้วย ๕ กลยุทธ์

- ๑.๑ บุกเบิก สร้าง ปรับปรุง บำรุงรักษาทางคมนาคม สะพาน เขื่อน ระบบระบายน้ำ
- ๑.๒ สร้างและปรับปรุงแหล่งน้ำอุปโภค บริโภค
- ๑.๓ จัดทำผังเมืองรวมจังหวัด ผังเมืองและผังตำบล
- ๑.๔ พัฒนาและปรับปรุงระบบจราจร
- ๑.๕ จัดให้มีไฟฟ้าและระบบโทรคมนาคมอย่างทั่วถึง

ยุทธศาสตร์ที่ ๒ ด้านงานส่งเสริมคุณภาพชีวิต ประกอบด้วย ๗ กลยุทธ์

- ๒.๑ ส่งเสริมและสนับสนุนการสร้างงานสร้างอาชีพแบบยั่งยืนให้กับประชาชนในท้องถิ่น
- ๒.๒ ส่งเสริมงานด้านสังคมสงเคราะห์และสวัสดิการชุมชนแก่ผู้ด้อยโอกาสทางสังคม
- ๒.๓ ส่งเสริมการศึกษาทั้งใน นอกระบบและตามอัธยาศัย โดยสนับสนุนให้ประชาชนมีส่วนร่วมในการจัดการศึกษา
- ๒.๔ ส่งเสริมศักยภาพศูนย์ปฏิบัติการต่อสู้เพื่อเอาชนะยาเสพติด
- ๒.๕ ส่งเสริมด้านการการออกกำลังกาย การกีฬา และนันทนาการ

-๔๔-

- ๒.๖ ส่งเสริมการป้องกัน รักษาควบคุมโรค ตลอดจนการพัฒนาด้านการสาธารณสุข
- ๒.๗ ส่งเสริมสนับสนุนการพัฒนาคุณภาพชีวิตของประชาชนเพื่อรองรับการเข้าสู่ประชาคมอาเซียน

ยุทธศาสตร์ที่ ๓ ด้านการจัดระเบียบชุมชน/สังคม และการรักษาความสงบเรียบร้อย

ประกอบด้วย ๔ กลยุทธ์

- ๓.๑ ส่งเสริมให้ความรู้ ความเข้าใจ แก่ประชาชน เกี่ยวกับการเมืองการปกครองระบบประชาธิปไตย
- ๓.๒ พัฒนาศักยภาพของท้องถิ่นในการป้องกันและบรรเทาสาธารณภัยตลอดจนการรักษาความสงบเรียบร้อยในท้องถิ่น
- ๓.๓ เสริมสร้างความเข้มแข็งของชุมชนให้มีส่วนร่วมในการรักษาความสงบเรียบร้อยในท้องถิ่น
- ๓.๔ ส่งเสริมให้ผู้นำศาสนาเข้ามามีบทบาทเพื่อเพิ่มศักยภาพในการแก้ปัญหาความมั่นคง

ยุทธศาสตร์ที่ ๔ ด้านการวางแผน การส่งเสริมการลงทุนพาณิชย์กรรม และการท่องเที่ยว

ประกอบด้วย ๕ กลยุทธ์

- ๔.๑ ส่งเสริมการตลาด การค้า การลงทุนในท้องถิ่น และเมืองชายแดน เพื่อรองรับประชาคมอาเซียน
- ๔.๒ ส่งเสริมระบบเศรษฐกิจชุมชน และผลิตภัณฑ์ในท้องถิ่น
- ๔.๓ ส่งเสริมให้ประชาชนยึดหลักเศรษฐกิจพอเพียง
- ๔.๔ พัฒนาส่งเสริมการท่องเที่ยวและแหล่งท่องเที่ยวเชิงอนุรักษ์ เพื่อรองรับประชาคมอาเซียน

๔.๕ ส่งเสริมโครงการตามแนวพระราชดำริ

ยุทธศาสตร์ที่ ๕ ด้านการบริหารจัดการและการอนุรักษ์ทรัพยากรธรรมชาติและสิ่งแวดล้อม

ประกอบด้วย ๕ กลยุทธ์

๕.๑ อนุรักษ์และฟื้นฟูทรัพยากรธรรมชาติและสิ่งแวดล้อม

๕.๒ ส่งเสริม สนับสนุนให้ประชาชนในชุมชนมีจิตสำนึกในการร่วมกันอนุรักษ์ทรัพยากรธรรมชาติและสิ่งแวดล้อม

๕.๓ ปรับปรุงภูมิทัศน์ในชุมชนและเมือง

๕.๔ จัดทำระบบกำจัดขยะและสิ่งปฏิกูลตลอดจนระบบบำบัดน้ำเสีย

๕.๕ ส่งเสริมและสนับสนุนการใช้พลังงานทดแทน

ยุทธศาสตร์ที่ ๖ ด้านศิลปะ วัฒนธรรม จารีตประเพณีและภูมิปัญญาท้องถิ่น ประกอบด้วย ๕ กลยุทธ์

๖.๑ ส่งเสริมการอนุรักษ์ ฟื้นฟู สืบทอดจารีตประเพณี ศิลปวัฒนธรรม

๖.๒ ส่งเสริมและสนับสนุนภูมิปัญญาท้องถิ่น และปราชญ์บุคคล

๖.๓ เสริมสร้างและทำนุบำรุงศาสนา ตลอดจนศิลปวัฒนธรรมท้องถิ่น

๖.๔ ส่งเสริมและสนับสนุนการอนุรักษ์โบราณวัตถุและโบราณสถานในท้องถิ่น

๖.๕ ส่งเสริมสนับสนุนการพัฒนาคุณธรรม จริยธรรม ของเด็ก เยาวชนและประชาชน

ยุทธศาสตร์ที่ ๗ ด้านการบริหารจัดการตามหลักธรรมาภิบาล ประกอบด้วย ๖ กลยุทธ์

๗.๑ พัฒนาความรู้ความสามารถและคุณธรรมจริยธรรมแก่บุคลากรในองค์กร

๗.๒ พัฒนาปรับปรุงจัดหาเครื่องมือ เครื่องใช้ ตลอดจนสถานที่ในการปฏิบัติงาน

๗.๓ พัฒนาปรับปรุงระบบบริหารจัดการองค์กรตามหลักธรรมาภิบาล

๗.๔ ปรับปรุงและสร้างระบบการให้บริการที่ทันสมัย รวดเร็ว และมีประสิทธิภาพ

๗.๕ ส่งเสริมและสร้างทัศนคติที่ดีต่อการปฏิบัติงานเพื่อการบริการประชาชน

๗.๖ พัฒนาส่งเสริมระบบการประชาสัมพันธ์และเผยแพร่การดำเนินงานขององค์กร เพื่อรองรับประชาคม

อาเซียน

-๔๕-

๒. ยุทธศาสตร์องค์กรปกครองส่วนท้องถิ่น

๒.๑ วิสัยทัศน์

วิสัยทัศน์ “ตำบลน่าอยู่ วัฒนธรรมประเพณีหลากหลาย เศรษฐกิจพอเพียงก้าวหน้า
สู่สังคมสันติสุข”

๒.๒ ยุทธศาสตร์

๑.ยุทธศาสตร์ที่ ๑ ยุทธศาสตร์การพัฒนาด้านโครงสร้างพื้นฐาน

๒.ยุทธศาสตร์ที่ ๒ ยุทธศาสตร์การพัฒนาด้านงานส่งเสริมคุณภาพชีวิต

๓.ยุทธศาสตร์ที่ ๓ ยุทธศาสตร์การพัฒนาด้านการจัดระเบียบชุมชน/สังคม และการรักษาความปลอดภัย

๔.ยุทธศาสตร์ที่ ๔ ยุทธศาสตร์การพัฒนาด้านการวางแผน การส่งเสริม การลงทุน พาณิชยกรรมและการ

ท่องเที่ยว

๕. ยุทธศาสตร์ที่ ๕ ยุทธศาสตร์การพัฒนาด้านการบริหารจัดการและการอนุรักษ์ทรัพยากรธรรมชาติและสิ่งแวดล้อม

๖. ยุทธศาสตร์ที่ ๖ ยุทธศาสตร์การพัฒนาด้านศิลปะ วัฒนธรรม จารีตประเพณีและภูมิปัญญาท้องถิ่น

๗. ยุทธศาสตร์ที่ ๗ ยุทธศาสตร์การพัฒนาด้านการบริหารจัดการตามหลักธรรมาภิบาล

๒.๓ เป้าประสงค์

๑. ระบบโครงสร้างพื้นฐาน สาธารณูปโภคสาธารณูปการ ระบบจราจร ผังตำบลได้มาตรฐานและเพียงพอต่อความต้องการของประชาชน

๒. การจัดการด้านสวัสดิการสังคม การศึกษา กีฬา นันทนาการ และด้านสาธารณสุขอย่างทั่วถึง มีประสิทธิภาพ การปฏิบัติงานของศูนย์ปฏิบัติการต่อสู้เพื่อเอาชนะยาเสพติดมีประสิทธิภาพ ประชาชนมีอาชีพ รายได้ที่มั่นคงและยั่งยืน

๓. ประชาชนมีส่วนร่วมในการดูแลความปลอดภัยในชีวิตและทรัพย์สิน การปฏิบัติงานด้านการป้องกันและบรรเทาสาธารณภัยมีประสิทธิภาพ

๔. ส่งเสริมและสนับสนุนการเรียนรู้ การสร้างงาน สร้างอาชีพโดยยึดหลักปรัชญาของเศรษฐกิจพอเพียง

๕. หมู่บ้าน ชุมชนมีความสะอาดเป็นระเบียบเรียบร้อย ไม่มีขยะส่งกลิ่นเหม็น ประชาชนในพื้นที่คัดแยกขยะมูลฝอยอย่างถูกวิธี และมีจิตสำนึกรักษ์โลก รักสิ่งแวดล้อม ทำให้ชุมชนน่าอยู่

๖. ประชาชนเข้ามามีส่วนร่วมในการ สืบสาน อนุรักษ์ศิลปะ วัฒนธรรมพื้นบ้าน จารีตประเพณีและภูมิปัญญาท้องถิ่นอันดีงามให้คงไว้สืบไป รวมทั้งพัฒนาคุณธรรม จริยธรรม และทำนุบำรุงศาสนาให้คงอยู่

๗. บุคลากรในองค์กรมีการพัฒนาความรู้ ความสามารถ พร้อมทั้งมีคุณธรรมจริยธรรม การบริหารงาน และการปฏิบัติงานของ อบต. มีประสิทธิภาพ ส่งเสริมกระบวนการมีส่วนร่วม และความร่วมมือจากทุกภาคส่วนในการพัฒนาท้องถิ่น

๒.๔ ตัวชี้วัด

๑. จำนวนถนน/ระบบระบายน้ำ/ที่ได้มาตรฐานเพิ่มขึ้นทำให้ประชาชนสัญจรไปมาได้อย่างสะดวกปลอดภัย

๒. จำนวนแหล่งน้ำมีเพียงพอใช้ในการอุปโภค บริโภคเพิ่มขึ้น

๓. จำนวนพื้นที่ที่มีระบบจราจร/ผังตำบลได้มาตรฐาน เพิ่มขึ้น

๔. จำนวนพื้นที่ที่มีระบบไฟฟ้าใช้อย่างทั่วถึง เพิ่มขึ้น

๕. เด็กและเยาวชนมีงานทำและมีรายได้เพิ่มขึ้น

-๔๖-

๖. ประชากรที่ด้อยโอกาส (คนพิการ คนชรา ผู้ป่วยเอดส์) ที่ได้รับการสงเคราะห์เพิ่มขึ้น

๗. เด็กที่ผ่านการศึกษาขั้นพื้นฐานภาคบังคับมีเพิ่มขึ้น

๘. ผู้ติดยาเสพติดลดลง

๙. ประชาชนในตำบลล้ามูกำลังกายเพิ่มมากขึ้น

๑๐. ประชากรในพื้นที่ตำบลล้ามูกู ได้รับการป้องกันจากโรค เพิ่มขึ้น

๑๑. ประชาชนในพื้นที่ตำบลลำภูได้รับการทางการแพทย์เพิ่มมากขึ้น
๑๒. อปพร. มีความพร้อมในการปฏิบัติงาน/มีทักษะในการปฏิบัติงานเพิ่มขึ้น
๑๓. เด็กและเยาวชนมีความรู้เรื่องการป้องกันภัยด้านต่างๆ เพิ่มมากขึ้น
๑๔. ประชาชนได้เรียนรู้หลักปรัชญาของเศรษฐกิจพอเพียงเพื่อเป็นแนวทางในการดำรงชีวิต เพิ่มขึ้น
๑๕. หมู่บ้าน ชุมชนสะอาด ขยะถูกกำจัดอย่างถูกวิธี เพิ่มขึ้น
๑๖. เด็ก เยาวชนและประชาชนได้ร่วมกันคัดแยกขยะอย่างถูกวิธี เพิ่มขึ้น
๑๗. ประชาชนเข้ามามีส่วนร่วมในการพัฒนา อนุรักษ์ พื้นที่ฟู สืบสานจารีตประเพณี เพิ่มขึ้น
๑๘. ประชาชนเข้ามามีส่วนร่วมในการพัฒนา สืบสานจารีต ภูมิปัญญาท้องถิ่น เพิ่มขึ้น
๑๙. ประชาชนเข้ามามีส่วนร่วมในการพัฒนา ศาสนา ศิลปะ วัฒนธรรมท้องถิ่น เพิ่มขึ้น
๒๐. ประชาชนเข้ามามีส่วนร่วมในการอนุรักษ์ โบราณวัตถุ และโบราณสถานในท้องถิ่น เพิ่มขึ้น
๒๑. เด็ก เยาวชน เข้ามามีส่วนร่วมในการพัฒนาคุณธรรม จริยธรรม เพิ่มขึ้น
๒๒. บุคลากรในองค์กรได้พัฒนาความรู้ความสามารถและคุณธรรมจริยธรรม เพิ่มขึ้น
๒๓. อบต. ลำภู มีเครื่องมือเครื่องใช้ในการบริการประชาชนอย่างทั่วถึง เพิ่มขึ้น
๒๔. การพัฒนาปรับปรุงระบบบริหารจัดการองค์กรตามหลักธรรมาภิบาล เพิ่มขึ้น
๒๕. การปรับปรุงและสร้างระบบการให้บริการที่ทันสมัย รวดเร็ว และมีประสิทธิภาพ เพิ่มขึ้น
๒๖. การส่งเสริมและสร้างทัศนคติที่ดีต่อการปฏิบัติงานเพื่อการบริการประชาชน เพิ่มขึ้น
๒๗. การพัฒนาส่งเสริมระบบการประชาสัมพันธ์และเผยแพร่การดำเนินงานขององค์กรเพื่อรองรับประชาคมอาเซียน เพิ่มขึ้น

๒.๕ คำเป้าหมาย

๑. การพัฒนาด้านโครงสร้างพื้นฐาน การสร้าง ซ่อม ปรับปรุง ขยาย ถนน แห่ลงน้ำ สาธารณูปโภค สาธารณูปการเพิ่มขึ้น เพื่อให้มีความสะดวก รวดเร็ว ปลอดภัย เพียงพอ และความเป็นอยู่ที่ดีของประชาชน
๒. พัฒนาส่งเสริม สนับสนุนการศึกษาทั้งในและนอกระบบ พัฒนาส่งเสริมสนับสนุนด้านสาธารณสุข พัฒนาสังคมและส่งเสริมคุณภาพชีวิตให้กับผู้สูงอายุ คนพิการ ผู้ป่วยเอดส์ ดำเนินการแก้ไขปัญหาเสพติด ป้องกันและระงับโรคติดต่อควบคุมป้องกันโรคระบาดในพื้นที่ทำได้เพิ่มมากขึ้น
๓. เพิ่มศักยภาพการปฏิบัติงานให้แก่ อปพร. ได้เพิ่มขึ้น เพิ่มประสิทธิภาพการป้องกันและบรรเทาสาธารณภัย ได้เพิ่มขึ้น และลดอุบัติเหตุบนท้องถนนได้เพิ่มขึ้น
๔. ส่งเสริมการเกษตร และสร้างอาชีพ เพื่อเพิ่มรายได้ให้กับประชาชนตามหลักปรัชญาของเศรษฐกิจพอเพียงได้เพิ่มขึ้น
๕. การบริหารการจัดการขยะอย่างเป็นระบบได้เพิ่มขึ้น
๖. ส่งเสริมสนับสนุนในการสืบสาน อนุรักษ์ศิลปวัฒนธรรม จารีตประเพณีและภูมิปัญญาท้องถิ่น ตลอดจนทำนุบำรุงศาสนาได้เพิ่มขึ้น
๗. พัฒนาขีดความสามารถในการให้บริการประชาชนและการปฏิบัติงาน และพัฒนาอุปกรณ์ เครื่องมือ เครื่องใช้ และสถานที่ในการปฏิบัติงาน เพื่อมุ่งสร้างประสิทธิภาพการบริหารจัดการองค์กรให้พร้อมบริการประชาชนได้เพิ่มขึ้น

๒.๖ กลยุทธ์

ยุทธศาสตร์ด้านโครงสร้างพื้นฐาน

- ๑.๑ บุกเบิก สร้างปรับปรุง บำรุงรักษาทางคมนาคม สะพาน เขื่อน ระบบระบายน้ำ
- ๑.๒ ก่อสร้างและปรับปรุงแหล่งน้ำอุปโภค บริโภค
- ๑.๓ จัดทำผังตำบล
- ๑.๔ พัฒนาและปรับปรุงระบบจราจร
- ๑.๕ จัดให้มีไฟฟ้าใช้อย่างทั่วถึง

ยุทธศาสตร์ด้านงานส่งเสริมคุณภาพชีวิต

- ๒.๑ ส่งเสริมและสนับสนุนการสร้างงานสร้างอาชีพแบบยั่งยืนให้กับประชาชนในท้องถิ่น
- ๒.๒ ส่งเสริมงานด้านสังคมสงเคราะห์และสวัสดิการชุมชนแก่ผู้ด้อยโอกาสทางสังคม
- ๒.๓ ส่งเสริมการศึกษาทั้งในและนอกระบบ
- ๒.๔ ส่งเสริมการบำบัดฟื้นฟูทางด้านร่างกายและจิตใจแก่ผู้ติดยาเสพติดและกำจัดการแพร่ระบาดของ

ยาเสพติด

- ๒.๕ ส่งเสริมสุขภาพอนามัย การออกกำลังกาย การกีฬา และนันทนาการและพัฒนาด้านสาธารณสุข
- ๒.๖ ส่งเสริมการป้องกัน รักษา ควบคุมโรคติดต่อ
- ๒.๗ ส่งเสริมสนับสนุนการพัฒนาคุณภาพชีวิตของประชาชน

ยุทธศาสตร์ที่ ๓ ด้านการจัดระเบียบชุมชน/สังคม และการรักษาความสงบเรียบร้อย

๓.๑ พัฒนาศักยภาพของท้องถิ่นการป้องกันและบรรเทาสาธารณภัยตลอดจนการรักษาความสงบเรียบร้อยในท้องถิ่น

ยุทธศาสตร์ที่ ๔ ด้านการวางแผน การส่งเสริมการลงทุนพาณิชยกรรม และการท่องเที่ยว

- ๔.๑ ส่งเสริมให้ประชาชนยึดหลักเศรษฐกิจพอเพียง

ยุทธศาสตร์ที่ ๕ ด้านการบริหารจัดการและการอนุรักษ์ทรัพยากรธรรมชาติและสิ่งแวดล้อม

- ๕.๑ จัดทำระบบกำจัดขยะและสิ่งปฏิกูลตลอดจนระบบบำบัดน้ำเสีย

ยุทธศาสตร์ที่ ๖ ด้านศิลปะ วัฒนธรรม จารีตประเพณีและภูมิปัญญาท้องถิ่น

- ๖.๑ ส่งเสริมการอนุรักษ์ ฟื้นฟู สืบทอดจารีตประเพณีศิลปวัฒนธรรม
- ๖.๒ ส่งเสริมและสนับสนุนภูมิปัญญาท้องถิ่นและปราชญ์บุคคล
- ๖.๓ เสริมสร้างทำนุบำรุงศาสนา ตลอดจนศิลปวัฒนธรรมท้องถิ่น
- ๖.๔ ส่งเสริมและสนับสนุนการอนุรักษ์โบราณวัตถุ โบราณสถานในท้องถิ่น
- ๖.๕ ส่งเสริมสนับสนุนการพัฒนาคุณธรรม จริยธรรมของเด็ก เยาวชน และประชาชน

ยุทธศาสตร์ที่ ๗ ด้านการบริหารจัดการตามหลักธรรมาภิบาล

- ๗.๑ พัฒนาความรู้ความสามารถและคุณธรรมจริยธรรมแก่บุคลากรในองค์กร
- ๗.๒ พัฒนาปรับปรุงจัดหาเครื่องมือ เครื่องใช้ ตลอดถึงสถานที่ในการปฏิบัติงาน
- ๗.๓ พัฒนาปรับปรุงระบบบริหารจัดการองค์กรตามหลักธรรมาภิบาล
- ๗.๔ ปรับปรุงและสร้างระบบการให้บริการที่ทันสมัย รวดเร็วและมีประสิทธิภาพ
- ๗.๕ ส่งเสริมและสร้างทัศนคติที่ดีต่อการปฏิบัติงานเพื่อการบริการประชาชน

๒.๗ จุดยืนทางยุทธศาสตร์

จุดยืนขององค์การบริหารส่วนตำบลลำภู ได้กำหนดตามหนังสือ กระทรวงมหาดไทย ด่วนที่สุด ที่ มท ๐๘๑๐.๓/ว ๒๙๓๑ ลงวันที่ ๑๔ พฤษภาคม ๒๕๖๒ เรื่อง ชักซ้อมแนวทางการทบทวนแผนพัฒนาท้องถิ่น (พ.ศ.๒๕๖๑ -๒๕๖๕) ขององค์กรปกครองส่วนท้องถิ่น ตามระเบียบกระทรวงมหาดไทยว่าด้วยการจัดทำแผนพัฒนาขององค์กรปกครองส่วนท้องถิ่น พ.ศ.๒๕๔๘ แก้ไขเพิ่มเติมถึง (ฉบับที่ ๓) พ.ศ.๒๕๖๑ และอบต.ลำภู ได้ให้ความสำคัญต่อการดำเนินการแก้ไขปัญหาความเดือดร้อน และการพัฒนาคุณภาพชีวิตของประชาชนในพื้นที่ในด้านต่าง ๆ โดยเฉพาะการปรับปรุง พื้นฟู พัฒนาการจัดบริการสาธารณะ หรือโครงสร้างพื้นฐาน ซึ่งถือเป็นภารกิจหลักขององค์กรปกครองส่วนท้องถิ่น ตลอดจนการพัฒนาด้านการศึกษา อันเป็นฐานรากที่สำคัญต่อการพัฒนาคน พัฒนาประเทศ ให้มีคุณภาพ ควบคู่กับการพัฒนาด้านสังคม เศรษฐกิจ สภาพแวดล้อมต่าง ๆ ที่เกี่ยวข้องโดยตรงกับชีวิตความเป็นอยู่ของประชาชน โดยยึดหลักกระบวนการมีส่วนร่วมของประชาชนและดำเนินการให้สอดคล้องกับนโยบายของรัฐบาล แผนพัฒนาระดับภาคต่าง ๆ โดยยุทธศาสตร์ในการพัฒนาภาคใต้ ชายแดน ๕ จังหวัด นราธิวาส ปัตตานี ยะลา สงขลา สตูล เป้าหมายการพัฒนา คือ พัฒนาเศรษฐกิจเพื่อสนับสนุนความมั่นคงของภาคภาคใต้ชายแดนรวมถึงการพิจารณา วิเคราะห์สภาพปัญหา ความต้องการของประชาชน และความพึงพอใจของประชาชนที่มีต่อการพัฒนาขององค์การบริหารส่วนตำบลลำภู และได้ดำเนินการตามอำนาจหน้าที่ที่กฎหมายได้บัญญัติไว้ และองค์การบริหารส่วนตำบลลำภูกำหนดการพัฒนาที่ครอบคลุมกิจกรรมต่าง ๆ ของ อบต. ที่เกี่ยวข้องกับยุทธศาสตร์การพัฒนา จำนวน ๗ ยุทธศาสตร์ และ ๓๒ กลยุทธ์ ดังนี้

ยุทธศาสตร์ที่ ๑ ด้านโครงสร้างพื้นฐาน

- ๑.๑ กลยุทธ์การพัฒนา บุกเบิก ก่อสร้าง ปรับปรุง บำรุงรักษาทางคมนาคม สะพาน เขื่อน ระบบระบายน้ำ
- ๑.๒ กลยุทธ์การพัฒนา ก่อสร้างและปรับปรุงแหล่งน้ำอุปโภค บริโภค
- ๑.๓ กลยุทธ์การพัฒนา จัดทำฝังดำบล
- ๑.๔ กลยุทธ์การพัฒนา พัฒนาและปรับปรุงระบบจราจร
- ๑.๕ กลยุทธ์การพัฒนา จัดให้มีไฟฟ้าใช้อย่างทั่วถึง

ยุทธศาสตร์ที่ ๒ ด้านงานส่งเสริมคุณภาพชีวิต

- ๒.๑ กลยุทธ์การพัฒนา ส่งเสริมและสนับสนุนการสร้างงานสร้างอาชีพแบบยั่งยืนให้กับประชาชนในท้องถิ่น
- ๒.๒ กลยุทธ์การพัฒนา ส่งเสริมงานด้านสังคมสงเคราะห์และสวัสดิการชุมชนแก่ผู้ด้อยโอกาสทางสังคม
- ๒.๓ กลยุทธ์การพัฒนา ส่งเสริมการศึกษาทั้งใน นอกระบบ
- ๒.๔ กลยุทธ์การพัฒนา ป้องกัน บำบัด พื้นฟูทางด้านร่างกาย และจิตใจแก่ผู้ติดยาเสพติดและกำจัดการแพร่ระบาดของยาเสพติด

๒.๕ กลยุทธ์การพัฒนา การส่งเสริมสุขภาพอนามัย การออกกำลังกาย การกีฬา นันทนาการและการพัฒนา
ด้านสาธารณสุข

๒.๖ กลยุทธ์การพัฒนาส่งเสริม การป้องกัน รักษาและควบคุมโรคติดต่อ

ยุทธศาสตร์ที่ ๓ ด้านการจัดระเบียบชุมชน/สังคม และการรักษาความสงบเรียบร้อย

๓.๑ กลยุทธ์การพัฒนา ส่งเสริมให้ประชาชนในท้องถิ่นมีขีดความสามารถมีศักยภาพในงานป้องกันและ
บรรเทาสาธารณภัยตลอดจนการรักษาความสงบเรียบร้อยในท้องถิ่น

ยุทธศาสตร์ที่ ๔ ด้านการวางแผน การส่งเสริมการลงทุนพาณิชย์กรรม และการท่องเที่ยว

๔.๑ กลยุทธ์การพัฒนา ส่งเสริมให้ประชาชนยึดหลักเศรษฐกิจพอเพียงตามแนวพระราชดำริ

-๔๙-

ยุทธศาสตร์ที่ ๕ ด้านการบริหารจัดการและการอนุรักษ์ทรัพยากรธรรมชาติและสิ่งแวดล้อม

๕.๑ กลยุทธ์การพัฒนา การปรับปรุงภูมิทัศน์ในชุมชน การอนุรักษ์ ฟื้นฟู ฝั่ระวังและการป้องกัน
ทรัพยากรธรรมชาติและสิ่งแวดล้อม

๕.๒ กลยุทธ์การพัฒนา ส่งเสริม สนับสนุนให้ประชาชนในชุมชนมีจิตสำนึกในการร่วมกันอนุรักษ์
ทรัพยากรธรรมชาติและสิ่งแวดล้อม

๕.๓ กลยุทธ์การพัฒนา จัดทำระบบกำจัดขยะและสิ่งปฏิกูลตลอดจนระบบบำบัดน้ำเสีย

๕.๔ กลยุทธ์การพัฒนา ส่งเสริมและสนับสนุนการใช้พลังงานทดแทน

ยุทธศาสตร์ที่ ๖ ด้านศิลปะ วัฒนธรรม จารีตประเพณีและภูมิปัญญาท้องถิ่น

๖.๑ กลยุทธ์การพัฒนา ส่งเสริมการอนุรักษ์ ฟื้นฟู สืบทอดจารีตประเพณี ศิลปวัฒนธรรมและภูมิปัญญา
ท้องถิ่น

๖.๒ กลยุทธ์การพัฒนา เสริมสร้างและทำนุบำรุงศาสนา

๖.๓ กลยุทธ์การพัฒนา ส่งเสริมสนับสนุนการพัฒนาคุณธรรม จริยธรรม ของเด็ก เยาวชนและประชาชน

ยุทธศาสตร์ที่ ๗ ด้านการบริหารจัดการตามหลักธรรมาภิบาล

๗.๑ กลยุทธ์การพัฒนา พัฒนาความรู้ความสามารถและคุณธรรมจริยธรรมแก่บุคลากรในองค์กร

๗.๒ กลยุทธ์การพัฒนา พัฒนาปรับปรุงจัดหาเครื่องมือ เครื่องใช้ ตลอดจนสถานที่ในการปฏิบัติงาน

๗.๓ กลยุทธ์การพัฒนา พัฒนาปรับปรุงระบบบริหารจัดการองค์กรตามหลักธรรมาภิบาล

๗.๔ กลยุทธ์การพัฒนา ปรับปรุงและสร้างระบบการให้บริการที่ทันสมัย รวดเร็ว และมีประสิทธิภาพ

๗.๕ กลยุทธ์การพัฒนา ส่งเสริมและสร้างทัศนคติที่ดีต่อการปฏิบัติงานเพื่อการบริการประชาชน

๗.๖ กลยุทธ์การพัฒนา พัฒนาส่งเสริมระบบการประชาสัมพันธ์และเผยแพร่การดำเนินงานขององค์กร
เพื่อรองรับประชาคมอาเซียน

๒.๘ ความเชื่อมโยงของยุทธศาสตร์ในภาพรวม

ยุทธศาสตร์ชาติ ๒๐ ปี พ.ศ.๒๕๖๑ – ๒๕๘๐)	ยุทธศาสตร์ แผนพัฒนาเศรษฐกิจ และสังคมแห่งชาติ ฉบับที่ ๑๒ พ.ศ. ๒๕๖๐ – ๒๕๖๔	ยุทธศาสตร์กลุ่ม จังหวัดภาคใต้ ชายแดน พ.ศ.๒๕๖๒ – ๒๕๖๕	ยุทธศาสตร์การพัฒนา จังหวัดนราธิวาส (พ.ศ.๒๕๖๑ – ๒๕๖๕)	ยุทธศาสตร์การพัฒนา ขององค์กรปกครอง ส่วนท้องถิ่นในเขต จังหวัดนราธิวาส พ.ศ.๒๕๖๑ – ๒๕๖๕	ยุทธศาสตร์ แผนพัฒนาท้องถิ่น พ.ศ.๒๕๖๑ – ๒๕๖๕
๑. ด้านความมั่นคง	๕. การเสริมสร้าง ความมั่นคงแห่งชาติ เพื่อการพัฒนา ประเทศสู่ความมั่งคั่ง และยั่งยืน ๑๐.ความร่วมมือ ระหว่างประเทศเพื่อ การพัฒนา		๔. เสริมสร้างสันติสุข และความมั่นคง ภายในพื้นที่ แบบมี ส่วนร่วมอย่างเข้าใจ เข้าถึง พัฒนา	๒. ด้านงานส่งเสริม คุณภาพชีวิต (๒.๔,๒.๕) ๓.ด้านการจัดระเบียบ ชุมชนและการรักษา ความสงบเรียบร้อย ๖.ด้านศิลปวัฒนธรรม จารีตประเพณีและภูมิ ปัญญาท้องถิ่น (๖.๓)	๒. ด้านงานส่งเสริม คุณภาพชีวิต ๓.ด้านการจัดระเบียบ ชุมชนและการรักษา ความสงบเรียบร้อย

-๕๐-

ยุทธศาสตร์ชาติ ๒๐ ปี พ.ศ.๒๕๖๑ – ๒๕๘๐)	ยุทธศาสตร์ แผนพัฒนาเศรษฐกิจ และสังคมแห่งชาติ ฉบับที่ ๑๒ พ.ศ. ๒๕๖๐ – ๒๕๖๔	ยุทธศาสตร์กลุ่ม จังหวัดภาคใต้ ชายแดน พ.ศ.๒๕๖๒ – ๒๕๖๕	ยุทธศาสตร์การพัฒนา จังหวัดนราธิวาส (พ.ศ.๒๕๖๑ – ๒๕๖๕)	ยุทธศาสตร์การพัฒนา ขององค์กรปกครอง ส่วนท้องถิ่นในเขต จังหวัดนราธิวาส พ.ศ.๒๕๖๑ – ๒๕๖๕	ยุทธศาสตร์ แผนพัฒนาท้องถิ่น พ.ศ.๒๕๖๑ – ๒๕๖๕
๒.ด้านการสร้าง ความสามารถในการ แข่งขัน	๑.การเสริมสร้างและ พัฒนาศักยภาพทุน มนุษย์ ๓.การสร้างความ เข้มแข็งทางเศรษฐกิจ และแข่งขันได้อย่าง ยั่งยืน ๗.การพัฒนา โครงสร้างพื้นฐานและ ระบบโลจิสติกส์ ๘.การพัฒนา วิทยาศาสตร์ เทคโนโลยี วิจัย และนวัตกรรม ๙.การพัฒนาภาค เมือง และพื้นที่ เศรษฐกิจ	๑.พัฒนาอุตสาหกรรม การเกษตรและ อุตสาหกรรมเกษตร แปรรูปเพื่อความ มั่นคงให้กับภาคการ ผลิต	๑.เสริมสร้างความ มั่นคงทางเศรษฐกิจ ส่งเสริมการค้า การ ลงทุนและการค้า ชายแดน ๒.การลดความเหลื่อม ล้ำ พัฒนาและ เสริมสร้างคุณภาพ ชีวิตประชาชนใน พื้นที่หลักปรัชญา เศรษฐกิจพอเพียง	๑. ด้านโครงสร้าง พื้นฐาน ๒.ด้านส่งเสริม คุณภาพชีวิต ๔.ด้านการวางแผน การส่งเสริม การ ลงทุน และการ ท่องเที่ยว ๕.ด้านการบริหาร จัดการและการ อนุรักษ์ ทรัพยากรธรรมชาติและ สิ่งแวดล้อม ๖.ด้านศิลปะ วัฒนธรรม จารีต ประเพณีและภูมิ ปัญญาท้องถิ่น	๑. ด้านโครงสร้าง พื้นฐาน ๒.ด้านส่งเสริม คุณภาพชีวิต ๔.ด้านการวางแผน การส่งเสริม การ ลงทุน และการ ท่องเที่ยว ๕.ด้านการบริหาร จัดการและการ อนุรักษ์ ทรัพยากรธรรมชาติและ สิ่งแวดล้อม ๖.ด้านศิลปะ วัฒนธรรม จารีต ประเพณีและภูมิ ปัญญาท้องถิ่น

				๗.ด้านการบริหาร จัดการตามหลักธรร มาภิบาล	๗.ด้านการบริหาร จัดการตามหลักธรร มาภิบาล
๓.การพัฒนาและ เสริมสร้างศักยภาพ ทรัพยากรมนุษย์	๑.การเสริมสร้างและ พัฒนาศักยภาพทุน มนุษย์ (แรงงาน) ๘.การพัฒนาภาค เมือง และพื้นที่ เศรษฐกิจ	๒.พัฒนาเมืองสู่ไท โก-ลก และเมืองเบตง ให้เป็นเมืองการค้า และเมืองท่องเที่ยว ๓.เสริมสร้างความ เข้มแข็งให้กับชุมชน	๓.พัฒนาและ เสริมสร้างคุณภาพ ชีวิตประชาชนบน พื้นฐานหลักปรัชญา ของเศรษฐกิจพอเพียง	๒.ด้านงานส่งเสริม คุณภาพชีวิต	๒.ด้านงานส่งเสริม คุณภาพชีวิต
๔.การสร้างโอกาส ความเสมอภาคทาง สังคม	๑.การเสริมสร้างและ พัฒนาศักยภาพทุน มนุษย์ (แรงงาน) ๒.การสร้างความเป็น ธรรมลดความเหลื่อม ล้ำในสังคม ๘.การพัฒนาภาค เมือง และพื้นที่ เศรษฐกิจ	๒.พัฒนาเมืองสู่ไท โก-ลก และเมืองเบตง ให้เป็นเมืองการค้า และเมืองท่องเที่ยว ๓.เสริมสร้างความ เข้มแข็งให้กับชุมชน	๑.เสริมสร้างความ มั่นคงทางเศรษฐกิจ ส่งเสริมการค้า การ ลงทุนและการค้า ชายแดน ๒.การลดความเหลื่อม ล้ำ พัฒนาและ เสริมสร้างคุณภาพ ชีวิตประชาชนใน พื้นฐานหลักปรัชญา เศรษฐกิจพอเพียง	๒.ด้านงานส่งเสริม คุณภาพชีวิต ๗. ด้านการบริหาร จัดการตามหลัก ธรรมาภิบาล	๒.ด้านงานส่งเสริม คุณภาพชีวิต ๗. ด้านการบริหาร จัดการตามหลัก ธรรมาภิบาล
๕.ด้านการสร้างการ เติบโตบนคุณภาพ ชีวิตที่เป็นมิตรกับ สิ่งแวดล้อม	๔.การเติบโตที่เป็น มิตรกับสิ่งแวดล้อม เพื่อการพัฒนาที่ยั่งยืน ๗.การพัฒนา โครงสร้างพื้นฐานและ ระบบโลจิสติกส์ ๘.การพัฒนาภาค เมือง และพื้นที่ เศรษฐกิจ		๓.การจัดการ ทรัพยากรธรรมชาติ ให้มีความอุดม สมบูรณ์ ใช้ประโยชน์ อย่างยั่งยืน และมี สิ่งแวดล้อมที่ดี	๕.ด้านการบริหาร จัดการและการ อนุรักษ์ ทรัพยากรธรรมชาติ และสิ่งแวดล้อม	๕.ด้านการบริหาร จัดการและการ อนุรักษ์ ทรัพยากรธรรมชาติ และสิ่งแวดล้อม

-๕๑-

ยุทธศาสตร์ชาติ ๒๐ ปี พ.ศ.๒๕๖๑ – ๒๕๘๐)	ยุทธศาสตร์ แผนพัฒนาเศรษฐกิจ และสังคมแห่งชาติ ฉบับที่ ๑๒ พ.ศ. ๒๕๖๐ – ๒๕๖๔	ยุทธศาสตร์กลุ่ม จังหวัดภาคใต้ ชายแดน พ.ศ.๒๕๖๒ – ๒๕๖๕	ยุทธศาสตร์การพัฒน จังหวัดนราธิวาส (พ.ศ.๒๕๖๑ – ๒๕๖๕)	ยุทธศาสตร์การพัฒน ขององค์กรปกครอง ส่วนท้องถิ่นในเขต จังหวัดนราธิวาส พ.ศ.๒๕๖๑ – ๒๕๖๕	ยุทธศาสตร์ แผนพัฒนาท้องถิ่น พ.ศ.๒๕๖๑ – ๒๕๖๕
๖. ด้านการปรับ สมดุลและพัฒนา ระบบการบริหาร จัดการภาครัฐ	๖.การบริหารจัดการ ในภาครัฐ การป้องกัน การทุจริตประพฤติมิ ชอบและธรรมาภิบาล ในสังคมไทย ๘.การพัฒนาภาค เมือง และพื้นที่ เศรษฐกิจ	๒.พัฒนาเมืองสู่ไท โก-ลก และเมืองเบตง ให้เป็นเมืองการค้า และเมืองท่องเที่ยว			

2.8 ความเชื่อมโยงของยุทธศาสตร์ในภาพรวม

ความเชื่อมโยงยุทธศาสตร์การพัฒนากับยุทธศาสตร์การพัฒนาขององค์กรปกครองส่วนท้องถิ่น

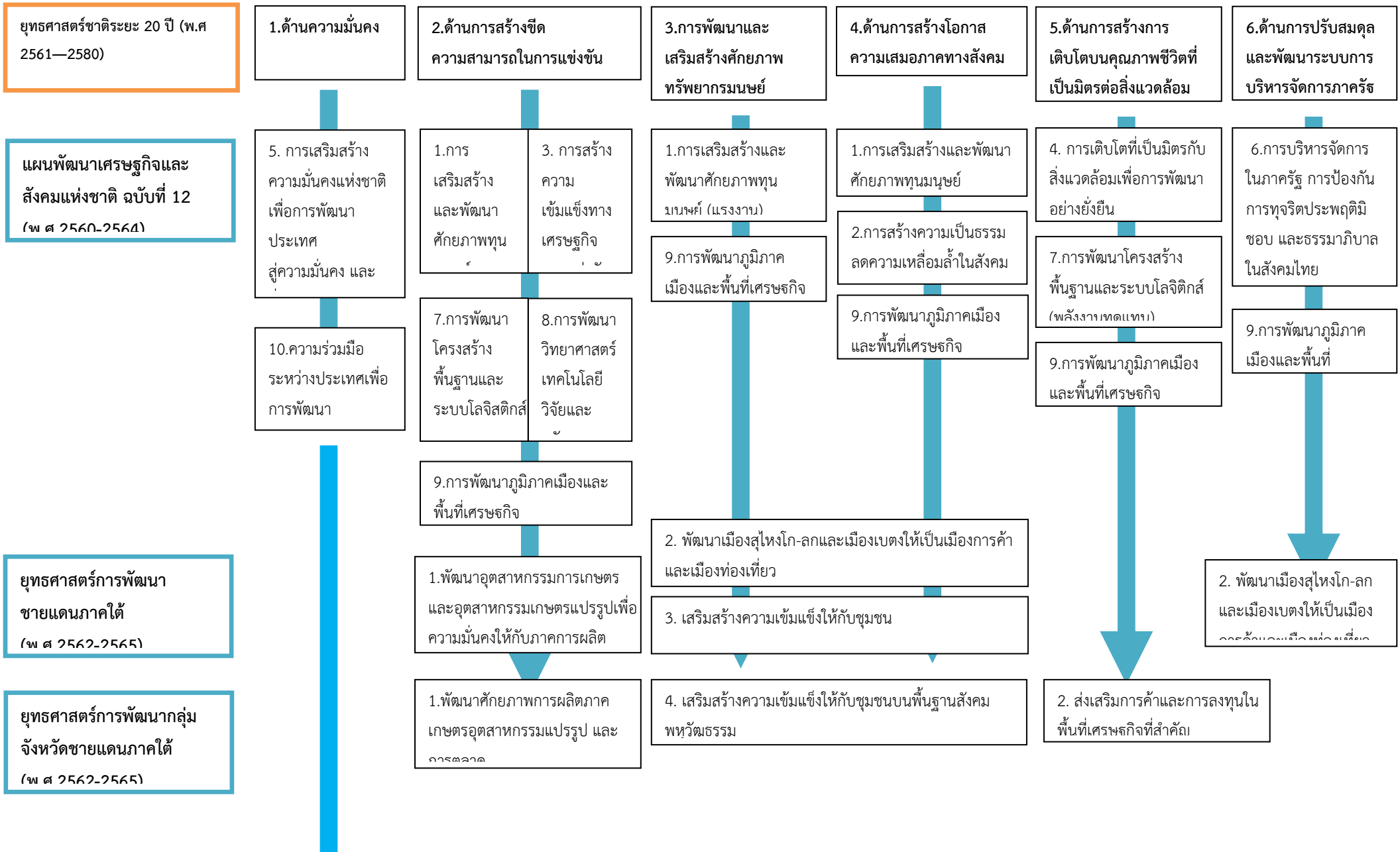

ยุทธศาสตร์การพัฒนา
จังหวัดนราธิวาส
(พ.ศ. 2561-2565)

4. เสริมสร้างสันติสุข
และความมั่นคง
ภายในพื้นที่ แบบมี
ส่วนร่วมอย่างเข้าใจ

2. ส่งเสริมการค้าและการลงทุนใน
พื้นที่เศรษฐกิจที่สำคัญ

3. ส่งเสริมและพัฒนากองท่องเที่ยว
เชิงธรรมชาติวัฒนธรรมและเมือง
ท่องเที่ยวชายแดน

ส่งเสริมการค้า การลงทุน และการค้าชายแดน
๕๒

2. การลดความเหลื่อมล้ำ พัฒนาและเสริมสร้างคุณภาพชีวิตประชาชนในพื้นที่ฐานหลักปรัชญา
เศรษฐกิจพอเพียง

3. ส่งเสริมและพัฒนากองท่องเที่ยว
เชิงธรรมชาติวัฒนธรรมและเมือง
ท่องเที่ยวชายแดน

3. การจัดการ
ทรัพยากรธรรมชาติ ให้มี
ความอุดมสมบูรณ์ ใช้
ประโยชน์อย่างยั่งยืน และ

ยุทธศาสตร์การพัฒนา
อปท. ในเขตจังหวัด
นราธิวาส
(พ.ศ. 2561-2565)

3. ด้านการจัดระเบียบ
ชุมชนและการรักษา
ความสงบเรียบร้อย

2. ด้านส่งเสริมคุณภาพ
ชีวิต (2.4 2.5)

6. ด้านศิลปะ
วัฒนธรรม จารีต
ประเพณีและภูมิ
ปัญญาท้องถิ่น (6.3)

1. ด้านโครงสร้างพื้นฐาน

2. ด้านส่งเสริมคุณภาพชีวิต

4. ด้านการวางแผน การส่งเสริม การลงทุน และการท่องเที่ยว

5. ด้านการบริหารจัดการและการอนุรักษ์
ทรัพยากรธรรมชาติและสิ่งแวดล้อม

6. ด้านศิลปะ วัฒนธรรม จารีตประเพณีและ
ภูมิปัญญาท้องถิ่น (6.5)

7. ด้านการบริหารจัดการตามหลักธรรมาภิบาล

5. ด้านการบริหารจัดการ
และการอนุรักษ์
ทรัพยากรธรรมชาติและ
สิ่งแวดล้อม

ยุทธศาสตร์การพัฒนา
องค์กรบริหารส่วน
ตำบลลาภู
(พ.ศ. 2561-2565)

3. ด้านการจัดระเบียบ
ชุมชนและการรักษา
ความสงบเรียบร้อย

1. ด้านโครงสร้างพื้นฐาน

2. ด้านส่งเสริมคุณภาพชีวิต

4. ด้านการวางแผน การส่งเสริม การลงทุน และการท่องเที่ยว

5. ด้านการบริหารจัดการ
และการอนุรักษ์
ทรัพยากรธรรมชาติและ
สิ่งแวดล้อม

2.ด้านส่งเสริม
คุณภาพชีวิต

5.ด้านการบริหารจัดการและการอนุรักษ์
ทรัพยากรธรรมชาติ

6.ด้านศิลปะ วัฒนธรรม จารีตประเพณีและ
ภูมิปัญญาท้องถิ่น

7.ด้านการบริหารจัดการตามหลักธรรมาภิบาล

๕๓

ยุทธศาสตร์การ
พัฒนาองค์กร
บริหารส่วนตำบล
ลำภู
(พ.ศ.2561-2565)

เป้าประสงค์

ยุทธศาสตร์ที่ 1
ด้านโครงสร้างพื้นฐาน

1. จัดให้มีระบบ
สาธารณูปโภคและ
สาธารณูปการ ระบบ
คมนาคม ระบบจราจร
และผังตำบลที่มีคุณภาพได้
มาตรฐานและครอบคลุมทั้ง

ยุทธศาสตร์ 2
ด้านส่งเสริมคุณภาพ
ชีวิต

2. ส่งเสริมอาชีพ งาน
สวัสดิการสังคม การศึกษา
การกีฬา นันทนาการ การ
ดำเนินงานของศูนย์
ปฏิบัติการเพื่อเอาชนะยา
เสพติด งานด้านสาธารณสุข
และพัฒนาคุณภาพชีวิต

ยุทธศาสตร์ที่ 3
ด้านการจัดระเบียบ
ชุมชนและรักษาความ
สงบเรียบร้อย

3. ส่งเสริมการมีส่วนร่วมใน
ระบบประชาธิปไตย การ
ป้องกันและบรรเทาสาธารณ
ภัย การรักษาความสงบ
เรียบร้อย และการป้องกัน
รักษาความปลอดภัยในชีวิต
และทรัพย์สิน

ยุทธศาสตร์ที่ 4
ด้านการวางแผน การ
ส่งเสริม การลงทุน และ
การท่องเที่ยว

4. ส่งเสริมการค้า การ
ลงทุน การท่องเที่ยว เพื่อ
รองรับประชาคมอาเซียน
สนับสนุนระบบเศรษฐกิจ
ชุมชน ตามแนวพระราชดำริ
โดยยึดหลักปรัชญา
เศรษฐกิจพอเพียง

ยุทธศาสตร์ที่ 5
ด้านการบริหารจัดการ
และการอนุรักษ์
ทรัพยากรธรรมชาติ

5. คุ้มครอง ดูแล
บำรุงรักษา
ทรัพยากรธรรมชาติและ
สิ่งแวดล้อม สนับสนุนการ
กำจัดขยะ สิ่งปฏิกูล บำบัด
น้ำเสีย และการใช้พลังงาน
ทดแทน

ยุทธศาสตร์ที่ 6
ด้านศิลปะ วัฒนธรรม
จารีตประเพณีและภูมิ
ปัญญาท้องถิ่น

6. ส่งเสริมศาสนา
พัฒนาคุณธรรม
จริยธรรม บำรุงรักษา
ศิลปะ จารีตประเพณี ภูมิ
ปัญญาท้องถิ่น
โบราณสถาน โบราณวัตถุ
และวัฒนธรรมของ

ยุทธศาสตร์ที่ 7
ด้านการบริหาร
จัดการตามหลัก
ธรรมาภิบาล

7. พัฒนาระบบบริหาร
จัดการขององค์กร
บริหารส่วนตำบลลำภู ให้
มีประสิทธิภาพตามหลัก
ธรรมาภิบาล

กลยุทธ์

<p>1.1 ก่อสร้าง บุกเบิก ปรับปรุงบำรุงรักษาทางคมนาคม สะพาน เขื่อน ระบบระบายน้ำ</p> <p>1.2 ก่อสร้างปรับปรุงแหล่งน้ำ อุบโภค บริโภค</p> <p>1.3 จัดทำผังเมืองรวมจังหวัด ผังเมืองและผังตำบล</p> <p>1.4 พัฒนาและปรับปรุงระบบจราจร</p> <p>1.5 จัดให้มีไฟฟ้าและระบบโทรคมนาคมอย่างทั่วถึง</p>	<p>2.1 ส่งเสริมและสนับสนุนการสร้างงานสร้างอาชีพแบบยั่งยืนให้กับประชาชนในท้องถิ่น 2.2 ส่งเสริมงานด้านสังคมสงเคราะห์และสวัสดิการชุมชนแก่ผู้ด้อยโอกาสทางสังคม 2.3 ส่งเสริมการศึกษาทั้งในและนอกระบบและตามอัธยาศัย โดยสนับสนุนให้ประชาชนมีส่วนร่วมในการจัดการศึกษา 2.4 ส่งเสริมศักยภาพศูนย์ปฏิบัติการต่อสู้เพื่อเอาชนะยาเสพติด 2.5 ส่งเสริมด้านการออกกำลังกาย การกีฬาและนันทนาการ 2.6 ส่งเสริมการป้องกัน รักษา ควบคุมโรค ตลอดจนการพัฒนาด้านการสาธารณสุข 2.7 ส่งเสริมสนับสนุนการพัฒนาคุณภาพ</p>	<p>3.1 ส่งเสริมให้ความรู้ ความเข้าใจ แก่ประชาชน เกี่ยวกับการเมืองการปกครองระบบประชาธิปไตย</p> <p>3.2 พัฒนาศักยภาพของท้องถิ่นในการป้องกันและบรรเทาสาธารณภัย ตลอดจนการรักษาความสงบเรียบร้อยในท้องถิ่น</p> <p>3.3 เสริมสร้างความเข้มแข็งของชุมชนให้มีส่วนร่วมในการรักษาความสงบเรียบร้อยในท้องถิ่น</p>	<p>4.1 ส่งเสริมการตลาด การค้า การลงทุนในท้องถิ่น และเมืองชายแดน เพื่อรองรับประชาคมอาเซียน</p> <p>4.2 ส่งเสริมระบบเศรษฐกิจชุมชนและผลิตภัณฑ์ในท้องถิ่น</p> <p>4.3 ส่งเสริมให้ประชาชนยึดหลักเศรษฐกิจพอเพียง</p> <p>4.4 พัฒนาส่งเสริมการท่องเที่ยวและแหล่งท่องเที่ยวเชิงอนุรักษ์ เพื่อรองรับประชาคมอาเซียน</p> <p>4.5 ส่งเสริมโครงการตามแนวพระราชดำริ</p>	<p>5.1 อนุรักษ์และฟื้นฟูทรัพยากรธรรมชาติและสิ่งแวดล้อม 5.2 ส่งเสริมสนับสนุนให้ประชาชนในชุมชนมีจิตสำนึกในการร่วมกันอนุรักษ์</p> <p>ทรัพยากรธรรมชาติและสิ่งแวดล้อม</p> <p>5.3 ปรับปรุงภูมิทัศน์ในชุมชนและเมือง</p> <p>5.4 จัดทำระบบกำจัดขยะและสิ่งปฏิกูล ตลอดจนระบบบำบัดน้ำเสีย</p> <p>5.5 ส่งเสริมและสนับสนุนการให้พลังงานทดแทน</p>	<p>6.1 ส่งเสริมการอนุรักษ์ ฟื้นฟู ศิลปวัฒนธรรม</p> <p>6.2 ส่งเสริมและสนับสนุนภูมิปัญญาท้องถิ่น และปราชญ์บุคคล</p> <p>6.3 เสริมสร้างทำนบบำรุงศาสนา ตลอดจน</p> <p>ศิลปวัฒนธรรมท้องถิ่น</p> <p>6.4 ส่งเสริมและสนับสนุนการอนุรักษ์โบราณวัตถุและโบราณสถานในท้องถิ่น</p> <p>6.5 ส่งเสริมสนับสนุนการพัฒนาคุณธรรม จริยธรรมของเด็ก เยาวชนและประชาชน</p>	<p>7.1 พัฒนาความรู้ความสามารถ และคุณธรรมจริยธรรมแก่บุคลากรในองค์กร 7.2 พัฒนาปรับปรุงจัดหาเครื่องมือเครื่องใช้ ตลอดจนสถานที่ในการปฏิบัติงาน</p> <p>7.3 พัฒนาปรับปรุงระบบบริหารจัดการองค์กรตามหลักธรรมาภิบาล 7.4 ปรับปรุงและสร้างระบบการให้บริการที่ทันสมัย รวดเร็ว และมีประสิทธิภาพ</p> <p>7.5 ส่งเสริมและสร้างทัศนคติที่ดีต่อการปฏิบัติงานเพื่อการบริการประชาชน 7.6 พัฒนาส่งเสริมระบบการประชาสัมพันธ์และเผยแพร่การดำเนินงานของ</p>
---	---	--	---	--	--	--

แผนงาน

<p>-แผนงานอุตสาหกรรมและการโยธา</p> <p>-แผนงานเคหะและชุมชน</p> <p>-แผนงานการเกษตร</p>	<p>-แผนงานสร้างความเข้มแข็งชุมชน</p> <p>-แผนงานการศึกษา</p> <p>-แผนงานสาธารณสุข</p> <p>-แผนงานการศาสนา วัฒนธรรมและนันทนาการ</p> <p>-แผนงานเคหะและชุมชน</p> <p>-แผนงานงบบกลาง</p>	<p>-แผนงานการรักความสงบภายใน</p> <p>-แผนงานงบบกลาง</p>	<p>๕๔</p> <p>แผนงานการเกษตร</p>	<p>-แผนงานสาธารณสุข</p> <p>-แผนงานการเกษตร</p>	<p>-แผนงานการศาสนา วัฒนธรรมและนันทนาการ</p> <p>-แผนงานเคหะและชุมชน</p>	<p>-แผนงานบริหารงานทั่วไป</p> <p>-แผนงานเคหะและชุมชน</p>
--	--	--	---------------------------------	--	--	--

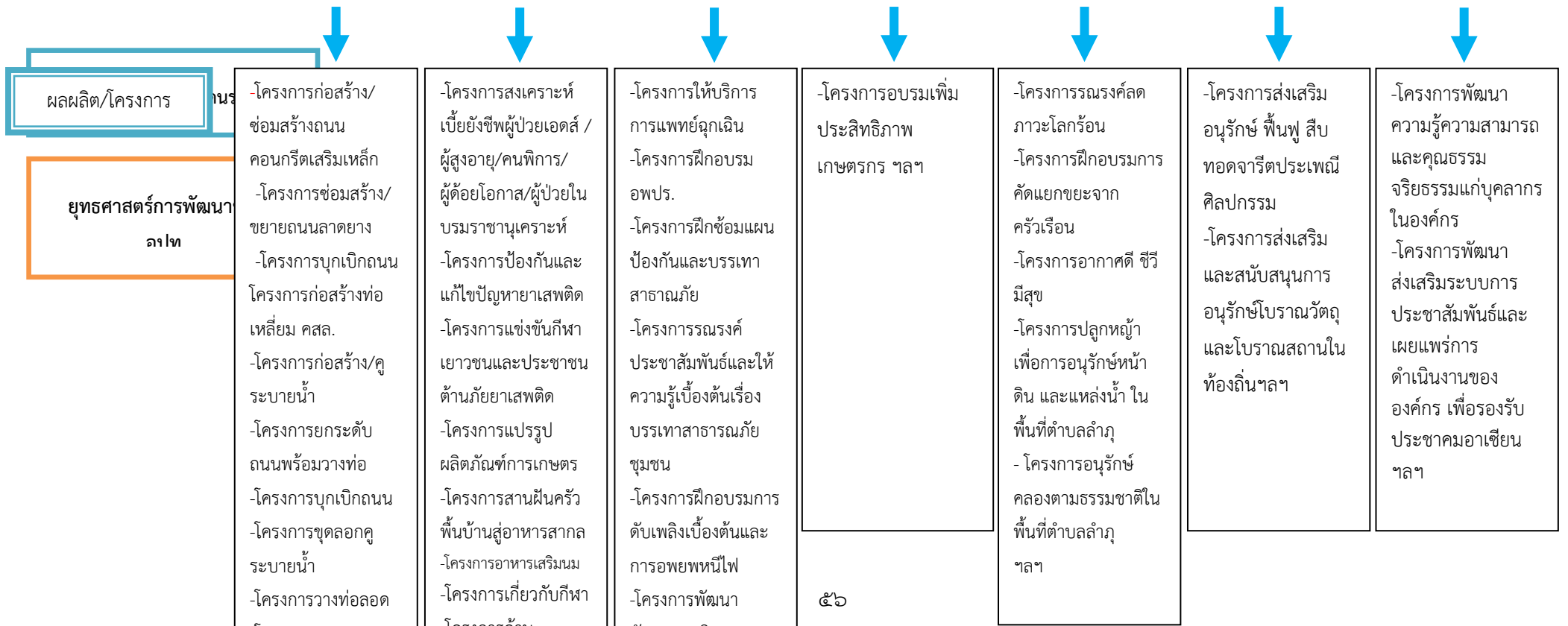

ความเชื่อมโยงของยุทธศาสตร์การพัฒนาจังหวัดกับยุทธศาสตร์การพัฒนาขององค์การบริหารส่วนตำบลลำภู

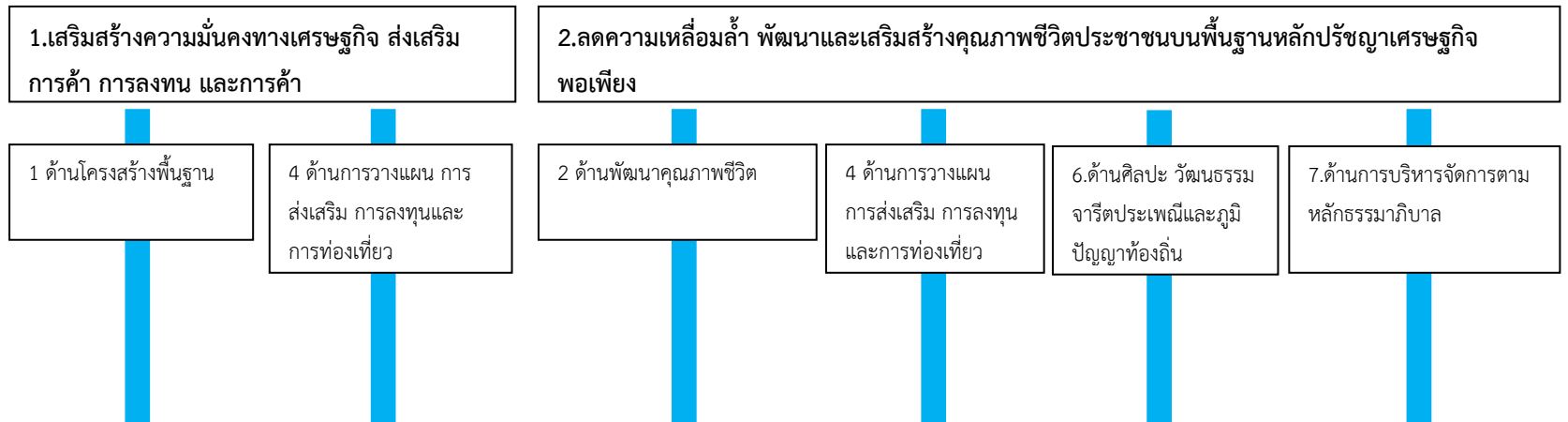

ยุทธศาสตร์จังหวัดนราธิวาส

ยุทธศาสตร์การพัฒนาของ
อปท.

ยุทธศาสตร์การพัฒนา อปท.

กลยุทธ์/แนวทางการ

แผนงาน

โครงการ

1 ด้านโครงสร้างพื้นฐาน

- 1.1 ก่อสร้าง บุกเบิก ปรับปรุง บำรุงรักษาทางคมนาคม สะพาน เขื่อน ระบบระบายน้ำ
- 1.2 ก่อสร้างปรับปรุงแหล่งน้ำ อุดโลก บริโภค
- 1.3 จัดทำผังเมืองรวมจังหวัด ผังเมืองและผังตำบล
- 1.4 พัฒนาและปรับปรุงระบบจราจร

แผนงานเคหะและชุมชน/แผนงานอุตสาหกรรมและการโยธา

โครงการด้านโครงสร้างพื้นฐาน

3. การจัดการทรัพยากรธรรมชาติ

5.ด้านการบริหารจัดการและกอรูนุรักษ์ทรัพยากรธรรมชาติและสิ่งแวดล้อม

4 ด้านการวางแผน การส่งเสริม การลงทุนและการท่องเที่ยว

- 4.1 ส่งเสริมการตลาด การค้า การลงทุนในท้องถิ่น และเมืองชายแดน เพื่อรองรับประชาคมอาเซียน
- 4.2 ส่งเสริมระบบเศรษฐกิจชุมชนและผลิตภัณฑ์ในท้องถิ่น
- 4.4 พัฒนาส่งเสริมการท่องเที่ยวและแหล่งท่องเที่ยวเชิงอนุรักษ์ เพื่อรองรับประชาคม

แผนงานสร้างความเข้มแข็งชุมชน/แผนงานการเกษตร

โครงการด้านการวางแผนการส่งเสริม/การลงทุนและการท่องเที่ยว

2 ด้านพัฒนาคุณภาพชีวิต

- 2.1 ส่งเสริมและสนับสนุนการสร้างงานสร้างอาชีพแบบยั่งยืนให้กับประชาชนในท้องถิ่น
- 2.2 ส่งเสริมงานด้านสังคมสงเคราะห์และสวัสดิการชุมชนแก่ผู้ด้อยโอกาสทางสังคม
- 2.3 ส่งเสริมการศึกษาทั้งในและนอกระบบและตามอัธยาศัยโดยสนับสนุนให้ประชาชนมีส่วนร่วมในการจัดการศึกษา
- 2.6 ส่งเสริมการป้องกัน รักษา ควบคุมโรค ตลอดจนการพัฒนาด้านการสาธารณสุข
- 2.7 ส่งเสริมสนับสนุนการพัฒนา

แผนงานบกลาง/แผนงานการศึกษา/แผนงานสาธารณสุข/แผนงานสังคมสงเคราะห์

โครงการด้านการศึกษา/เบี้ยยังชีพผู้สูงอายุ ผู้พิการ ผู้ป่วยเอดส์

4 ด้านการวางแผน การส่งเสริม การลงทุนและการท่องเที่ยว

- 4.3 ส่งเสริมให้ประชาชนยึดหลักเศรษฐกิจพอเพียง
- 4.5 ส่งเสริมโครงการตามแนวพระราชดำริ

แผนงานการเกษตร

โครงการตามแนวพระราชดำริตามหลักปรัชญาเศรษฐกิจพอเพียง

6.ด้านศิลปะ วัฒนธรรม จารีตประเพณีและภูมิปัญญาท้องถิ่น

- 6.1 ส่งเสริมกอรูนุรักษ์ ฟื้นฟู สืบ ทอดจารีตประเพณี ศิลปวัฒนธรรม
- 6.2 ส่งเสริมและสนับสนุนภูมิปัญญาท้องถิ่น และปุนียบุคคล
- 6.3 เสริมสร้างทำนุบำรุง ศาสนา ตลอดจน ศิลปวัฒนธรรมท้องถิ่น
- 6.4 ส่งเสริมและสนับสนุนการอนุรักษ์โบราณวัตถุและโบราณสถานในท้องถิ่น
- 6.5 ส่งเสริมสนับสนุนการพัฒนา

แผนงานบริหารทั่วไป/แผนงานการศึกษาและวัฒนธรรมแผน

โครงการด้านศิลปะ วัฒนธรรม จารีตประเพณี และภูมิปัญญาท้องถิ่น

7.ด้านการบริหารจัดการตามหลักธรรมาภิบาล

- 7.1 พัฒนาความรู้ความสามารถและคุณธรรมจริยธรรมแก่บุคลากรในองค์กร
- 7.2 พัฒนาปรับปรุงจัดทาเครื่องมือเครื่องใช้ ตลอดจนถึงสถานที่ในการปฏิบัติงาน
- 7.3 พัฒนาปรับปรุงระบบบริหารจัดการองค์การตามหลักธรรมาภิบาล
- 7.4 ปรับปรุงและสร้างระบบการให้บริการที่ทันสมัย รวดเร็ว และมีประสิทธิภาพ
- 7.5 ส่งเสริมและสร้างทัศนคติที่ดีต่อการปฏิบัติงานเพื่อการบริการประชาชน
- 7.6 พัฒนาส่งเสริมระบบการประชาสัมพันธ์และเผยแพร่การดำเนินงานขององค์กร เพื่อรองรับ

แผนงานบริหารทั่วไป

โครงการด้านการบริหารจัดการตามหลัก

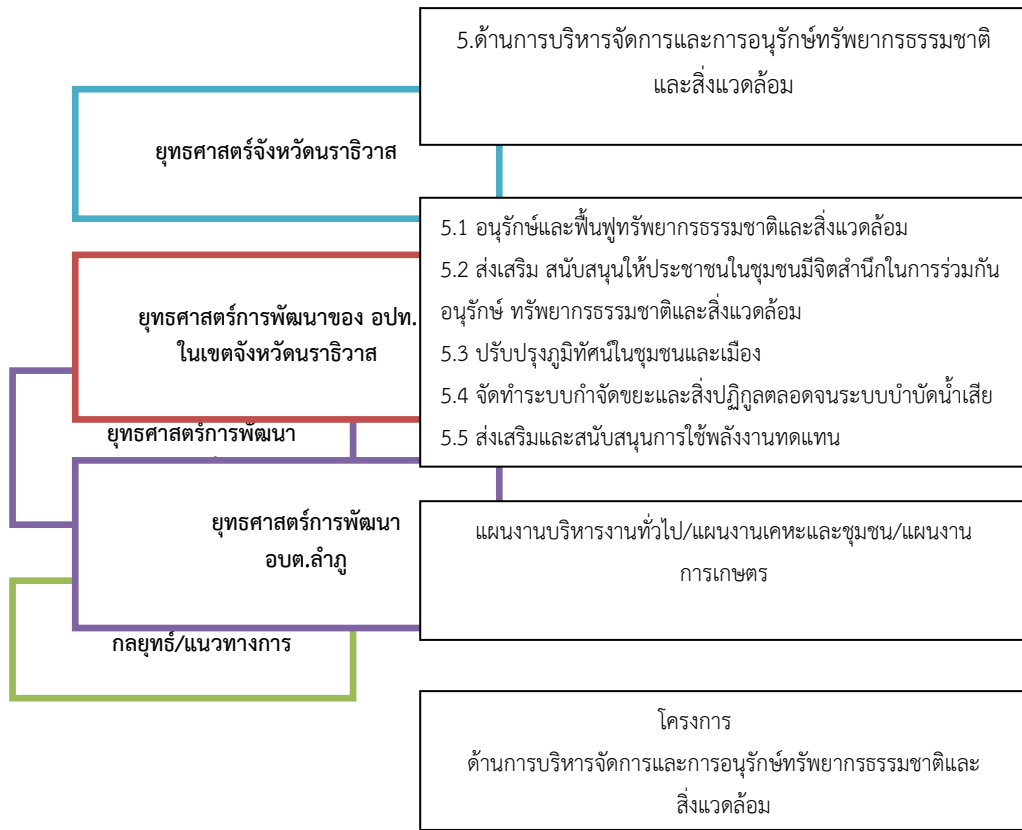

แผนงาน

ผลผลิต/

4. เสริมสร้าง สันติสุขและความมั่นคงภายในพื้นที่แบบมีส่วนร่วมอย่างเข้าใจ และพัฒนา

2 ด้านพัฒนาคุณภาพชีวิต

3 ด้านการจัดระเบียบชุมชนและการรักษาความสงบเรียบร้อย

กลยุทธ์/แนวทางการพัฒนา

แผนงาน

ผลผลิต/โครงการ

2 ด้านพัฒนาคุณภาพชีวิต

2.4 ส่งเสริมศักยภาพศูนย์ปฏิบัติการเอาชนะยาเสพติด
2.5 ส่งเสริมการออกกำลังกาย การกีฬา และนันทนาการ

แผนงานสร้างความเข้มแข็งชุมชน

โครงการป้องกันและแก้ไขปัญหายาเสพติด/โครงการก่อสร้างลานกีฬา/
แข่งขันกีฬา

3 ด้านการจัดระเบียบชุมชนและการรักษาความสงบเรียบร้อย

3.1 ส่งเสริมให้ความรู้ ความเข้าใจ แก่ประชาชน เกี่ยวกับการเมือง
การปกครองระบบ ประชาธิปไตย
3.2 พัฒนาศักยภาพของท้องถิ่นในการป้องกันและบรรเทาสาธารณ
ภัยตลอดถึงการรักษาความสงบเรียบร้อยในท้องถิ่น
3.3 เสริมสร้างความเข้มแข็งของชุมชนให้มีส่วนร่วมในการรักษา

แผนงานบริหารทั่วไป/แผนงานรักษาความสงบภายใน

โครงการด้านการจัดระเบียบชุมชน

นโยบายผู้บริหาร

เพื่อให้การบริหารงานองค์การบริหารส่วนตำบลลำภู สามารถบรรลุตามเป้าหมาย จึงได้กำหนดนโยบายการบริหารงานองค์การบริหารส่วนตำบลลำภูไว้ดังนี้

๑. นโยบายด้านโครงสร้างพื้นฐาน

๑.๑ ส่งเสริม สนับสนุน พัฒนา ปรับปรุง และบูรณะระบบสาธารณูปโภค สาธารณูปการขั้นพื้นฐาน เช่น ถนน คุระบายน้ำ ไฟฟ้าสาธารณะ ประปา โทรศัพท์ ให้ได้มาตรฐานและครอบคลุมทั่วทุกพื้นที่ และชุมชน

๑.๒ ส่งเสริมและสนับสนุนการดำเนินงานในการวางผังเมือง ให้สอดคล้องกับทิศทางของการพัฒนาและความต้องการของประชาชนในท้องถิ่น

๑.๓ พัฒนา ปรับปรุง สัญญาณการจราจรทุกชนิดให้ได้มาตรฐาน และทันสมัยทั้งสัญญาณป้ายและสัญญาณต่าง ๆ และป้ายบอกเขตหมู่บ้าน ชอย ตำบล

๒. นโยบายด้านการสาธารณสุขและสิ่งแวดล้อม

๒.๑ ส่งเสริม สนับสนุน การจัดกิจกรรมที่เสริมสร้างสุขภาพที่ดี ทั้งร่างกายและจิตใจให้กับประชาชน การมีส่วนร่วมของประชาชนด้านสาธารณสุขมูลฐานในชุมชน รวมถึงการปรับปรุง และจัดหาสถานที่ออกกำลังกาย ทั้งในร่มและกลางแจ้งให้เพียงพอเพื่อเสริมสร้างสุขภาพของประชาชน

๒.๒ ควบคุม ดูแล ผู้ประกอบกิจการให้ประกอบกิจการอย่างถูกสุขลักษณะอนามัยให้เป็นไปตามพระราชบัญญัติการสาธารณสุข พ.ศ. ๒๕๓๕

๒.๓ ป้องกันและควบคุมโรคที่เป็นอันตรายต่อชีวิต ทั้งโรคติดต่อ และโรคที่เกิดจากสถานการณ์ด้านสุขภาพ ตลอดจนการควบคุมและป้องกันโรคสัตว์ต่างๆ

๒.๔ ส่งเสริมและสนับสนุนการพัฒนาสภาพแวดล้อม และภูมิทัศน์ของชุมชนและบ้านเมืองให้สวยงาม สะอาด น่าอยู่ น่าอาศัย เน้นการปลูกต้นไม้ การสร้างพื้นที่สีเขียวเขตองค์การบริหารส่วนตำบลให้มากขึ้น

๒.๕ ส่งเสริมการดูแลรักษาความสะอาดของแม่น้ำ ตลอดจนการจัดสร้าง ปรับปรุงทางระบายน้ำให้ได้มาตรฐาน

๒.๖ พัฒนา ปรับปรุง และบูรณะระบบการบริหารจัดการขยะมูลฝอย และสิ่งปฏิกูล โดยมุ่งเน้นประสิทธิภาพในการจัดเก็บ คัดแยก และการกำจัดอย่างถูกวิธี

๒.๗ ควบคุมและป้องกันมลพิษต่าง ๆ ที่เป็นอันตรายต่อสุขภาพ ทั้งทางด้านอากาศ เสียงและฝุ่นละออง

๒.๘ ส่งเสริม พัฒนา และสนับสนุนการสร้างจิตสำนึก การสร้างวินัยและการมีส่วนร่วมให้กับประชาชน ในการอนุรักษ์ทรัพยากรธรรมชาติและสิ่งแวดล้อม และการรักษาความสะอาดของบ้านเมือง

๒.๙ ส่งเสริมสนับสนุน พัฒนา ปรับปรุง สนามเด็กเล่นสวนสาธารณะ เพื่อการพักผ่อน และการศึกษาเรียนรู้ ของเด็ก เยาวชน และประชาชนทั่วไป ให้เพียงพอกับความต้องการของท้องถิ่น

๓. นโยบายด้านเศรษฐกิจและการท่องเที่ยว

๓.๑ ส่งเสริมและสนับสนุนการประกอบอาชีพ พัฒนาศักยภาพบุคลากรภาคการท่องเที่ยว การ

ฝึกอบรมอาชีพของกลุ่มอาชีพ กลุ่มบุคคลอย่างจริงจังและรวมถึงการจัดตลาด ทั้งในระดับ
ท้องถิ่น ระดับชาติ และระดับสากลเพื่อรองรับผลผลิตที่เกิดขึ้น

๓.๒ ส่งเสริมและสนับสนุนการดำเนินงานตามโครงการเศรษฐกิจชุมชนเพื่อเป็นเงินทุนหมุนเวียนใน
การลงทุนสร้างอาชีพ และกระจายโอกาสให้กับผู้มีรายได้น้อย เพื่อการสร้างงานและเพิ่มรายได้

-๖๐-

๓.๓ ส่งเสริมและสนับสนุนการฝึกอบรม สัมมนาและการศึกษาดูงานให้กับองค์กรต่าง ๆ ในชุมชน เช่น อสม.

กลุ่มอาชีพต่างๆ เพื่อเพิ่มศักยภาพในการดำเนินงาน การผลิต และการปฏิบัติงานต่าง ๆ ของกลุ่ม

๓.๔ พัฒนา ปรับปรุง บูรณะ และฟื้นฟูสถานที่ท่องเที่ยว และมรดกทางวัฒนธรรมให้ได้มาตรฐาน
มีคุณภาพ สะอาด มีความปลอดภัย และน่าท่องเที่ยว

๓.๕ ส่งเสริม สนับสนุน และพัฒนาการท่องเที่ยวในเชิงอนุรักษ์ทรัพยากรธรรมชาติและสิ่งแวดล้อม
การลงทุนด้านธุรกิจการท่องเที่ยวในลักษณะ SMEs ตลอดจนการฟื้นฟูสถานที่ท่องเที่ยวเพื่อการ
วางรากฐานของการท่องเที่ยวที่ยั่งยืน (Sustainable Tourism)

๓.๖ ส่งเสริม และเสริมสร้างจิตสำนึก และการมีธรรมาภิบาลอันดีงามในฐานะเจ้าบ้าน ในการ
ต้อนรับนักท่องเที่ยว และมาตรการในการรักษาความปลอดภัยและการเอาใจใส่บริการนักท่องเที่ยว

๓.๗ ปรับปรุงและพัฒนารูปแบบและระบบการประชาสัมพันธ์การท่องเที่ยวอย่างจริงจังและ
ต่อเนื่อง โดยเน้นการสร้างภาพลักษณ์ที่ดีของตำบล โดยนำเทคโนโลยีที่ทันสมัยมาใช้ในการ
ให้บริการข้อมูลข่าวสาร

๔. นโยบายด้านการศึกษา ศาสนา ประเพณี ศิลปะและวัฒนธรรม

๔.๑ ส่งเสริม สนับสนุน และพัฒนาการศึกษาอย่างจริงจัง ตามแนวทางแห่งพระราชบัญญัติการศึกษา
แห่งชาติ พ.ศ.๒๕๔๒ ทั้งการศึกษาในระบบ นอกระบบ และการศึกษาตามอัธยาศัย โดยคำนึงถึง
ความพร้อมและสภาพแวดล้อมของท้องถิ่น เพื่อการขยายผลไปสู่การแข่งขันทุกระดับให้สอดคล้อง
กับความต้องการของสังคมในปัจจุบัน โดยเน้นการพัฒนาการศึกษาของเด็กและเยาวชนให้มีความรู้
ควบคู่กับการพัฒนาด้านศีลธรรม คุณธรรม จริยธรรม และวัฒนธรรมของชาติ เพื่อพัฒนาให้เป็น
สังคมแห่งการเรียนรู้ โดยยึดหลักการมีส่วนร่วมของบุคคลทุกฝ่าย

๔.๒ ส่งเสริม สนับสนุน และจัดตั้งศูนย์พัฒนาเด็กเล็ก เพื่อพัฒนาเด็กก่อนวัยเรียนให้มีความพร้อม
ในการเรียนรู้ และได้รับการส่งเสริมตามกระบวนการเรียนรู้ที่สนองต่อธรรมชาติและ
พัฒนาตามวัยของเด็ก-

๔.๓ ส่งเสริม สนับสนุนการอนุรักษ์และสืบทอด การจัดกิจกรรมด้านศิลปะ วัฒนธรรม ประเพณี
และภูมิปัญญาของท้องถิ่น การจัดตั้งกลุ่ม ชมรม สมาคม เพื่อการอนุรักษ์ ศิลปะ วัฒนธรรม
ประเพณี และภูมิปัญญาของท้องถิ่นให้ยั่งยืนตลอดไป

๔.๔ เชิดชู และเผยแพร่ ศิลปะ วัฒนธรรม ประเพณี และภูมิปัญญาของท้องถิ่นให้สมศักดิ์ศรี โดย
มุ่งเน้นการสร้างความเป็นเอกลักษณ์ของตำบลล้ำภูและความเป็นไทย

- ๔.๕ ส่งเสริม และสนับสนุน การจัดกิจกรรมทางศาสนาทั้งในโรงเรียน ชุมชน และท้องถิ่น เพื่อสร้างความสมานฉันท์ และการอยู่ร่วมกันอย่างสันติ
- ๔.๖ พัฒนาแหล่งวัฒนธรรม ศิลปวัตถุ และโบราณสถานของท้องถิ่นให้เป็นแหล่งการเรียนรู้และสร้างรายได้เสริมให้กับประชาชนในท้องถิ่น
- ๔.๗ รณรงค์ และเสริมสร้างค่านิยมที่ดีให้กับเด็กและเยาวชนให้เห็นคุณค่าของศิลปวัฒนธรรม ประเพณี และภูมิปัญญาของท้องถิ่น
- ๔.๘ ปรับปรุง และบูรณะ สาธารณะสถานและกุโบร์ ต่าง ๆ ให้อยู่ในสภาพดีและสะอาดเรียบร้อย

-๖๑-

๕. นโยบายด้านการพัฒนาชุมชน สังคมสงเคราะห์ คุณภาพชีวิต การกีฬาและนันทนาการ

- ๕.๑ ส่งเสริม สนับสนุน และช่วยเหลือให้การสงเคราะห์กับคนชรา เด็กกำพร้าไร้ที่พึ่ง ผู้ยากไร้ ผู้พิการหรือทุพพลภาพและผู้ด้อยโอกาส ให้มีคุณภาพชีวิตที่ดีขึ้น และสามารถพึ่งตนเองได้
- ๕.๒ ส่งเสริม และสนับสนุน การจัดระเบียบชุมชน ตลอดจนการสร้างเครือข่ายของชุมชน เพื่อเสริมสร้างความเข้มแข็งของชุมชนให้สามารถช่วยเหลือตัวเองได้ ตลอดจนการสงเคราะห์ครอบครัวการวางแผนครอบครัว และการให้ความรู้เกี่ยวกับแนวทางในการดำเนินชีวิต เพื่อสร้างความเข้มแข็งของสถาบันครอบครัว
- ๕.๓ เผื่อระวังและติดตามการแก้ไขปัญหาเสพติด โดยเฉพาะกลุ่มเด็กและเยาวชน และเสริมสร้างให้มีเกราะป้องกันภัยยาเสพติดอย่างจริงจัง ซึ่งจะส่งผลต่อการชะลอปัญหาอาชญากรรมตามนโยบายรัฐบาล
- ๕.๔ ส่งเสริม และสนับสนุนการบำบัดรักษา และการฟื้นฟูสภาพร่างกายและจิตใจของผู้เสพยาเสพติด
- ๕.๕ ส่งเสริม สนับสนุน และพัฒนาการกีฬา อย่างจริงจัง การสร้างเครือข่ายองค์กรการกีฬา การจัดตั้งกลุ่มอบรม และสมาคม ด้านการกีฬา เพื่อยกระดับมาตรฐานการเล่นกีฬาให้กับเด็ก เยาวชน และประชาชนทั่วไป เพื่อขยายผลไปสู่การแข่งขันทุกระดับ
- ๕.๖ ส่งเสริม และสนับสนุนการจัดสร้างลานกีฬาและการจัดกิจกรรมการแข่งขันทุกประเภทและทุกระดับ ทั้งในระดับชุมชน โรงเรียน ท้องถิ่น ระดับภาค และระดับประเทศ
- ๕.๗ ส่งเสริมและสนับสนุนอุปกรณ์การกีฬาให้เพียงพอับความต้องการของชุมชน เด็กและเยาวชน และปลูกฝังค่านิยมที่ดีต่อการเล่นกีฬาให้กับเด็ก เยาวชน และประชาชนทั่วไป

๖. นโยบายด้านการเมืองการปกครองและการบริหาร

- ๖.๑ ส่งเสริมและสนับสนุนการเมืองการปกครองตามระบอบประชาธิปไตย โดยมุ่งเน้นให้ประชาชน ชุมชน เข้ามามีบทบาท แสดงความคิดเห็น โดยยึดรูปแบบกระบวนการเวทีประชาคม และการเข้ามามีส่วนร่วมในกิจกรรมต่าง ๆ ของ อบต.

๖.๒ รมรณรงค์ เพื่อสร้างจิตสำนึกให้ประชาชน รู้บทบาท และหน้าที่ของตนเอง และเกิดความรู้สึก
ห่วงหาพันต่อท้องถิ่น และทรัพย์สินของทางราชการ

๖.๓ ส่งเสริมและเสริมสร้างขวัญ กำลังใจ ความสามัคคีให้เกิดขึ้นกับพนักงาน และลูกจ้างของ อบต.
และดำเนินการบริหารงานบนพื้นฐานของความถูกต้อง ยุติธรรมและความโปร่งใส โดยยึดหลักคุณธรรม

๖.๔ พัฒนา ปรับปรุง และจัดหาอุปกรณ์ เครื่องมือ เครื่องใช้ ในการให้บริการประชาชน และการ
ปฏิบัติงานให้มีประสิทธิภาพ รวดเร็ว และทันสมัย โดยการนำเทคโนโลยีสารสนเทศมาช่วย
ในการบริหารจัดการ และการให้บริการประชาชนในเชิงรุก เช่น การจัดหน่วยบริการเคลื่อนที่

๖.๕ ส่งเสริมและสนับสนุนให้ประชาชนมีส่วนร่วมในการป้องกันและปราบปรามการทุจริตในวงราชการ
และสร้างค่านิยมของสังคมให้ร่วมกันต่อต้านการทุจริตและประพฤติมิชอบในวงราชการ

๖.๖ ปฏิรูประบบการปฏิบัติงานให้มีประสิทธิภาพ รวดเร็ว และเหมาะสมกับสถานการณ์ในปัจจุบัน

๗. นโยบายด้านการป้องกันและบรรเทาสาธารณภัยและการรักษาความเป็นระเบียบเรียบร้อยของบ้านเมือง

๗.๑ พัฒนา ปรับปรุงระบบการป้องกันและบรรเทาสาธารณภัย ให้มีประสิทธิภาพสูงสุดพร้อมที่จะ
ปฏิบัติงานอย่างทันท่วงที โดยเฉพาะอย่างยิ่ง ด้านการระงับอัคคีภัย และการแก้ไขปัญหาน้ำท่วม

๗.๒ พัฒนาประสิทธิภาพศักยภาพในการปฏิบัติงานของเจ้าหน้าที่ตลอดจนการปรับปรุงเครื่องมือ
เครื่องใช้ให้ทันสมัยและเพียงพอ

-๖๒-

๗.๓ ส่งเสริมการมีส่วนร่วมของประชาชนในการป้องกันและบรรเทาสาธารณภัย การรักษาความสงบ
เรียบร้อย โดยเฉพาะอย่างยิ่งการดำเนินงานของอาสาสมัครป้องกันภัยฝ่ายพลเรือน (อปพร.)
การจัดเวรยามท้องถิ่น และอาสาสมัครต่าง ๆ

๗.๔ รมรณรงค์เพื่อปลูกจิตสำนึกของประชาชน ให้มีค่านิยมที่ดีในการรักษาความเป็นระเบียบเรียบร้อย
ของบ้านเมือง พร้อมทั้งหาแนวทางหรือมาตรการ ในการดำเนินการต่อผู้กระทำความผิดกฎหมาย
หรือละเมิดข้อบัญญัติตามอำนาจหน้าที่ของ อบต.

๓. การวิเคราะห์เพื่อพัฒนาท้องถิ่น

๓.๑ การวิเคราะห์กรอบการจัดทำยุทธศาสตร์ขององค์กรปกครองส่วนท้องถิ่น

วิเคราะห์ว่ายุทธศาสตร์การพัฒนา แนวทางการพัฒนาที่เลือก ต้องการข้อมูลประเภทใดเป็น
พิเศษ ต้องการข้อมูลของช่วงเวลาใด และจะเก็บข้อมูลจากแหล่งใด เพื่อเป็นข้อมูลที่จะนำมาวิเคราะห์
แนวทางการพัฒนาโครงการ/กิจกรรมได้อย่างถูกต้อง โดยการเก็บรวบรวมข้อมูลจะต้องเก็บข้อมูล ทั้งข้อมูล
ภายในองค์กรและข้อมูลภายนอก เพื่อสามารถนำมาวิเคราะห์ SWOT (การวิเคราะห์ข้อมูลจุดแข็ง จุดอ่อน
โอกาส และอุปสรรค)

จุดแข็ง (S=strength)

๑. ในพื้นที่มีทรัพยากรธรรมชาติและแหล่งท่องเที่ยว จำนวน ๑ แห่ง ดังนี้

๑.๑ วัดเขากง (พระพุทธทักษิณมิ่งมงคล) ประวัติการก่อสร้างพระพุทธทักษิณมิ่งมงคล การก่อสร้างพระพุทธทักษิณมิ่งมงคล เริ่มจากการดำริและปรารถนา ของทางคณะสงฆ์และทางราชการ ที่จะปรับปรุงพัฒนาเขากง ซึ่งเป็นวัดหรือเป็นพุทธศาสนสถานเก่าแก่ มาแต่โบราณกาล ให้มีปูชนียวัตถุ และเป็นปูชนียสถานที่สำคัญ เป็นมิ่งขวัญสำหรับชาวพุทธในภาคใต้ กับเพื่อเป็นอนุสรณ์ย้อนหลังแต่อดีตกาลนานนับพันปี แห่งความเจริญรุ่งเรืองแห่งพระพุทธศาสนสถานเขากง และสืบทอดความเจริญรุ่งเรืองต่อไปไม่รู้จักสิ้นสุด คณะสงฆ์ร่วมกับทางราชการจังหวัดนราธิวาส ปรารภปรึกษาร่วมกันที่จะปรับปรุงพัฒนาเขากงให้เป็น “พุทธอุทยาน” ที่สง่างามและเจริญรุ่งเรืองเช่นเดียวกับอดีตกาลนานนับพันปีที่ผ่านมา แต่ยากที่จะดำเนินการให้สำเร็จตามความประสงค์ได้เนื่องจากขาดปัจจัย ทางราชการจังหวัดนราธิวาส จึงได้เสนอรายงานขอให้ ฯพณฯ พลเอกประภาส จารุเสถียร รองนายกรัฐมนตรีและรัฐมนตรีว่าการกระทรวงมหาดไทยในขณะนั้น (พ.ศ. ๒๕๐๙) ช่วยอุปถัมภ์ประกอบ ฯพณฯ พลเอกประภาส ท่านดำริอยู่แล้วที่จะก่อสร้างพระพุทธรูปขนาดใหญ่ ให้เป็นศรีสง่าและเป็นมิ่งขวัญประจำภาคใต้ ฯพณฯ พลเอกประภาส จึงได้เดินทางมาตรวจดูสถานที่ ท่านมาเห็นสถานที่บริเวณเขากงมีชัยภูมิ ภูมิประเทศสวยงามเหมาะสมที่จะพัฒนาปรับปรุงให้เป็นพุทธอุทยานและก่อสร้างพระพุทธปฏิมาขนาดใหญ่ ไว้เป็นศรีสง่า และเป็นมิ่งขวัญชาวพุทธประจำภาคใต้ตลอดไป ฯพณฯ พลเอกประภาส จึงได้มอบหมายให้อธิบดีกรมการปกครองในขณะนั้น (นายชำนาญ ยุวบูรณ์) ประสานงานและปรึกษาหารือกับผู้ว่าราชการจังหวัดในภาคใต้ ทั้ง ๑๔ จังหวัดและให้ปรึกษาประสานงานกับทางคณะสงฆ์จังหวัดนราธิวาสและปรึกษาประสานงานกับตัวแทนชาวพุทธในจังหวัดนราธิวาสด้วย เมื่อได้มีการประสานงานปรึกษากันแล้ว ทุกฝ่ายเห็นพ้องต้องกันกับดำริของทางจังหวัดนราธิวาส คณะสงฆ์จังหวัดนราธิวาส และดำริของ ฯพณฯ พลเอกประภาส ตกลงดำเนินการในหลักการใหญ่ ๒ ข้อ คือ

๑. ก่อสร้างพระพุทธรูป ขนาดใหญ่ เป็นพระประจำภาคใต้ บนยอดเขาในบริเวณเขากง ลูกที่สูงที่สุด ๑ องค์
๒. พัฒนาปรับปรุงบริเวณเขากง เนื้อที่ ๑๔๒ ไร่ ให้สวยงามร่มรื่น เป็นพุทธอุทยานประจำภาคใต้ ให้ชื่อว่า

-๖๓-

“ พุทธอุทยานเขากง ” สำหรับเป็นที่พักผ่อนหย่อนใจของประชาชนทั่วไปและให้เป็นจุดทัศนอาจรแหล่งท่องเที่ยว พระพุทธทักษิณมิ่งมงคล (พระพุทธอุทยานเขากง) เป็นพระพุทธรูปปางพระประทับนั่งกลางแจ้ง ซึ่งเป็นพระพุทธรูปที่มีขนาดใหญ่ที่สุดในภาคใต้ สร้างด้วยคอนกรีตเสริมเหล็ก ประดับด้วยโมเสดสีทองทั้งองค์ หน้าตักกว้าง ๑๕ เมตร สูง ๒๔ เมตร ประดิษฐานบริเวณพุทธอุทยาน วัดเขากงมงคล มิ่งมิตรปฏิฐาราม ตำบลลำภู อำเภอมือเมือง จังหวัดนราธิวาส อยู่ห่างจากตัวจังหวัดนราธิวาสไปตามเส้นทางถนนสายนราธิวาส - ตันหยงมัส ๘ กิโลเมตร เป็นพระพุทธรูปศักดิ์สิทธิ์คู่บ้านคูเมืองของชาวจังหวัดนราธิวาสและจังหวัดใกล้เคียง พระพุทธทักษิณมิ่งมงคลเป็นพระพุทธรูปขนาดใหญ่ที่มีพุทธลักษณะงดงาม ประดิษฐานอยู่ยอดเขาพระพักตร์คู อิมเอบน่าเลื่อมใสศรัทธา ทั้งยังเป็นเครื่องหมายแห่งการอยู่ร่วมกันโดยสันติระหว่างพระพุทธศาสนาและศาสนา อิสลามในภาคใต้ของประเทศไทย และภายในบริเวณเดียวกันยังมีพระเจดีย์ศรีมหาเมฆา รูปทรงระฆังภายในโปร่ง

บนยอดสุดบรรจุ พระบรมสารีริกธาตุอันศักดิ์สิทธิ์พระธาตุศรีนราเทวาพิทักษ์ และหลวงพ่อดวงซึ่งนับได้ว่าเป็นสถานที่ศูนย์รวมสิ่งศักดิ์สิทธิ์ อันเป็นศูนย์รวมจิตใจของชาวจังหวัดภาคใต้ของเรา

๒. มีพื้นที่ติดต่อกับตำบลบางนาค อำเภอเมืองนราธิวาส มีเส้นทางคมนาคมขนส่งทางบกที่เชื่อมต่อกับอำเภออื่น อำเภอตากใบ อำเภอระแงะ

๓. มีผลิตภัณฑ์ชุมชนที่มีคุณภาพ คือกลุ่มน้ำยาล้างจาน กลุ่มดอกไม้ประดิษฐ์ กลุ่มหมอนอิง กลุ่มทำดอกไม้จันทน์ กลุ่มทำขนม/อาหาร กลุ่มผลิตภัณฑ์ของชำร่วย โดยวางจำหน่ายในหมู่บ้านและจำหน่ายตามงานนิทรรศการ ต่างๆ ในอำเภอเมืองนราธิวาส ลูกค้าส่วนใหญ่เป็นคนในพื้นที่และบุคคลทั่วไป

๔. มีแม่น้ำและแหล่งน้ำธรรมชาติในพื้นที่ ดังนี้

มีแม่น้ำไหลผ่าน ๒ คือ ๑. แม่น้ำยะกัง ไหลผ่านหมู่ที่ ๑,๗,๑๐ และ ๑๑

๒. แม่น้ำบางนรา ไหลผ่านหมู่ที่ ๙ บ้านทุ่งงาย

- มีลำคลองจำนวน ๕ สาย คือ คลองแม่ค้อ, คลองแม่กง, คลองแม่ลำภู, คลองบางเค็ม, คลองแม่บังหยัง

๕. มีพื้นที่สำหรับทำการเกษตรที่มีความอุดมสมบูรณ์ในการประกอบอาชีพ

๖. มีพืชและผลไม้เศรษฐกิจ (ยางพารา ลองกอง มังคุด เงาะ) ที่มีชื่อเสียงและเป็นที่ต้องการของตลาด

๗. มีสถานบริการด้านสุขภาพในตำบล

๘. มีทรัพยากรธรรมชาติมีความสมบูรณ์

๙. ประชาชนส่วนใหญ่ในพื้นที่มีภาษาและวัฒนธรรมที่สอดคล้องกับประชาคมอาเซียน

๑๐. มีขนบธรรมเนียมประเพณี วัฒนธรรมท้องถิ่นที่ดั้งเดิม มีความหลากหลาย มีความโดดเด่นเป็นเอกลักษณ์

๑๑. มีทรัพยากรบุคคลที่มีคุณภาพ

๑๒. มีสถาบันการศึกษาในระดับประถมศึกษาและมัธยมศึกษา

๑๓. ผู้บริหารมีนโยบายในการส่งเสริมด้านการกีฬา

๑๔. มีสถาบันทางศาสนา เช่น วัด มัสยิด โบสถ์

๑๕. อปท.ส่งบุคลากรเข้ารับการฝึกอบรมตามตำแหน่งหน้าที่ความรับผิดชอบ

๑๖. หน่วยงานมีการตั้งงบประมาณเพื่อการฝึกอบรมของบุคลากร

๑๗. อปท.มีเครื่องมือเครื่องใช้ในการปฏิบัติงานทันสมัย ทำให้ได้รับข้อมูลข่าวสารสะดวกรวดเร็ว

๑๘. อปท.มีเครื่องมือเครื่องใช้และเทคโนโลยีที่ทันสมัย พร้อมให้บริการประชาชน

๑๙. อปท.มีช่องทางในการประชาสัมพันธ์โครงการ/กิจกรรม ตลอดจนผลการดำเนินงานให้ประชาชนทราบหลายช่องทาง เช่น เว็บไซต์ ติดบอร์ดประชาสัมพันธ์ เสียงตามสาย แผ่นพับ ฯลฯ

-๖๔-

จุดอ่อน (W =weakness)

๑. ประชาชนขาดความรู้ในด้านการจัดการผลผลิตเชิงธุรกิจ และการแปรรูปเพื่อเพิ่มมูลค่าของผลผลิต

๒. ขาดการนำเทคโนโลยีมาใช้ในการประกอบอาชีพด้านเกษตร

๓. ไม่มีตลาดกลางรองรับผลผลิตทางการเกษตร

๔. ถนนในพื้นที่ส่วนใหญ่ชำรุด และไม่ได้มาตรฐาน
๕. ขาดแคลนแหล่งน้ำเพื่อการอุปโภค บริโภคในช่วงฤดูร้อน
๖. ประชาชนขาดความกระตือรือร้นในการช่วยเหลือตนเอง รอภาครัฐช่วยเหลืออย่างเดียว
๗. การสื่อสารระหว่างบุคลากรของรัฐและประชาชนมีอุปสรรค (ด้านภาษา)
๘. ประชาชนส่วนใหญ่ได้รับการศึกษาต่ำกว่าเกณฑ์
๙. สถานการณ์ความไม่สงบในพื้นที่ทำให้ประชาชนไม่สามารถประกอบอาชีพได้ตามปกติ
๑๐. ความไม่ต่อเนื่องของผู้บริหารท้องถิ่น
๑๑. ประชาชนขาดความร่วมมือกับภาครัฐในการให้ข้อมูลที่เป็นจริง
๑๒. ประสบกับภัยธรรมชาติทุกปี (น้ำท่วม)
๑๓. งบประมาณของ อปท.มีจำกัด
๑๔. ประชาชนขาดความรู้ และขาดจิตสำนึกในการอนุรักษ์ทรัพยากรธรรมชาติและสิ่งแวดล้อมทำให้เกิดไฟไหม้ขึ้นบ่อยครั้งในพื้นที่

วิเคราะห์ศักยภาพจากปัจจัยภายนอกขององค์การบริหารส่วนตำบลลำภู (Outside in)

โอกาส (O=Opportunity)

๑. องค์การบริหารส่วนตำบลลำภูมีฐานะเป็นนิติบุคคล เอื้อต่อการบริหารจัดการพื้นที่
๒. นโยบายรัฐบาลให้ความสำคัญต่อการพัฒนาพื้นที่ ๕ จังหวัดชายแดนภาคใต้ในทุก ๆ ด้าน
๓. รัฐบาลประกาศเป็นวาระเร่งด่วนในการแก้ไขปัญหาความไม่สงบในจังหวัดชายแดนภาคใต้
๔. มีพื้นที่ทางการเกษตรที่สมบูรณ์
๕. มีนโยบายพัฒนาเศรษฐกิจชายแดน จึงมีการสนับสนุนในการพัฒนาเศรษฐกิจ
๖. มีเส้นทางการคมนาคมที่สะดวกและเชื่อมโยงระหว่างอำเภอ
๗. ในจังหวัดมีสถาบันการศึกษาหลากหลาย
๘. จังหวัดมีพื้นที่ติดต่อชายแดนกับประเทศมาเลเซีย
๙. รัฐบาลให้สิทธิพิเศษในการศึกษา การทำงาน
๑๐. มีหลายหน่วยงานที่เปิดโอกาสให้บุคลากร อปท.เข้ารับการฝึกอบรมเพื่อพัฒนาความรู้ ความสามารถ
๑๑. กรมส่งเสริมการปกครองท้องถิ่นได้พัฒนาระบบสำหรับการปฏิบัติงาน เช่น ระบบ e-plan ระบบ e-lass เพื่อเพิ่มประสิทธิภาพการปฏิบัติงาน
๑๒. สามารถใช้เครื่องมือให้เหมาะสมกับงานอย่างมีประสิทธิภาพ

ข้อจำกัด (T=Threat)

๑. ปัญหาความไม่สงบในพื้นที่ทำให้ผู้รับเหมาไม่มั่นใจในความปลอดภัย ทำให้ไม่กล้าเข้ามาทำงาน
๒. ราคาของผลผลิตทางการเกษตรตกต่ำ
๓. ขาดตลาดรองรับสินค้าและ ผลิตภัณฑ์ชุมชน
๔. ประชาชนไม่มีแหล่งเงินทุน
๕. ค่าตอบแทนแรงงานในพื้นที่ต่ำ

๖. อปท.มีงบประมาณค่อนข้างจำกัดซึ่งทำให้ไม่เพียงพอต่อการพัฒนาในด้านต่าง ๆ การทำงานจึงไม่ต่อเนื่อง
๗. ความแปรปรวนของภูมิอากาศทำให้เสี่ยงต่อการเกิดภัยธรรมชาติ เช่น ไฟป่า น้ำท่วม ดินถล่ม
๘. เด็กและเยาวชนรับเอาวัฒนธรรมตะวันตกมาปฏิบัติตาม ทำให้ลัทธิวัฒนธรรมประเพณีอันดีงามของท้องถิ่น
๙. การครอบงำทางวัฒนธรรมของข้อมูลข่าวสารไม่ว่าจะเป็นอินเทอร์เน็ต ทีวี วิทยุ จากสื่อทั้งและต่างประเทศ ตลอดจนค่านิยมมีผลกระทบต่อการเปลี่ยนแปลงวิถีชีวิต
๑๐. ระเบียบการปฏิบัติราชการไม่ชัดเจน
๑๑. ระเบียบ ขั้นตอน การปฏิบัติงานของทางราชการมีความซับซ้อน ยุ่งยาก
๑๒. บุคลากรของ อปท.ขาดความรู้ ความเข้าใจในเรื่องระเบียบการปฏิบัติราชการที่ถ่องแท้

๓.๒ การประเมินสถานการณ์สภาพแวดล้อมภายนอกที่เกี่ยวข้อง

ในการจัดทำแผนพัฒนาท้องถิ่นสี่ปีขององค์การบริหารส่วนตำบลลำภูนั้น ได้ทำการประเมินสถานการณ์สภาพแวดล้อมภายนอกที่เกี่ยวข้อง ซึ่งมีรายละเอียดดังนี้

ดาน	สถานการณ์สภาพแวดล้อมภายนอกที่เกี่ยวข้อง	ขอบข่ายและปริมาณของปัญหา/ความต้องการ	พื้นที่เป้าหมาย/กลุ่มเป้าหมาย	ความคาดหวังและ แนวโน้มอนาคต
๑. โครงสร้างพื้นฐาน	๑) ประชาชนต้องการเส้นทางในการสัญจรไปมาเพิ่มมากขึ้น และองค์การบริหารส่วนตำบลลำภูไม่สามารถดำเนินการได้ทั้งหมดเนื่องจากบางพื้นที่ยังไม่เป็นที่สาธารณะ จะดำเนินการได้ก็ต่อเมื่อต้องเป็นที่สาธารณะ และมีงบประมาณที่จำกัดเมื่อเทียบกับความต้องการของประชาชน	ประชาชนยังให้ความสำคัญเป็นอันดับแรกที่จะให้พัฒนาด้านโครงสร้างพื้นฐานอาจเป็นเพราะการพัฒนาด้านนี้จะปรากฏเป็นรูปธรรม ประกอบกับประชาชนนิยมความสะดวกสบาย จึงมีความต้องการให้พัฒนาด้านนี้เป็นอันดับแรก เส้นทางคมนาคมถนนบางสายยังเป็นถนนบุกเบิก ถนนลูกรัง ถนนเป็นหลุม เป็นบ่อ ระบายน้ำ ยังไม่ได้มาตรฐาน แหล่งเก็บน้ำต้นเขิน คู คลองระบายน้ำ ต้นเขิน อุดตัน มีวัชพืช ขวางทางเดินน้ำ สะพานคอสะพานชำรุด ขาดน้ำเพื่อการเกษตรในฤดูแล้ง มีความต้องการพัฒนาด้านถนน ระบายน้ำ ท่อระบายน้ำให้ได้มาตรฐาน	- หมู่ที่ ๑ - ๑๑ ตำบลลำภู อำเภอเมือง จังหวัดนราธิวาส - เส้นทางคมนาคมที่เป็นสาธารณะและประชาชนมีความต้องการให้ดำเนินการ	- มีเส้นทางในการคมนาคมที่ได้มาตรฐาน และ ประชาชนได้รับความสะดวกปลอดภัยในการสัญจรไปมา
	๒) ขาดแคลนน้ำประปาสำหรับอุปโภค-บริโภคยังไม่พอเพียงและยังไม่ได้มาตรฐาน	- ขาดแคลนน้ำประปาในการอุปโภค-บริโภค มีความต้องการขยายเขตประปา	- หมู่ที่ ๑-๑๑ ตำบลลำภู อำเภอเมือง จังหวัดนราธิวาส	- ประชาชนมีแหล่งน้ำและมีน้ำประปาใช้อย่างพอเพียงมีคุณภาพตามมาตรฐาน
	๓) ชุมชนขยายมากขึ้นระบบระบายน้ำยังไม่เพียงพอ เกิดการอุดตัน เนื่องจากน้ำท่วมขัง	- ระบายน้ำ/ท่อระบายน้ำไม่ได้มาตรฐาน ต้นเขินขาดท่อระบายน้ำ มีความต้องการคู ท่อระบายน้ำให้ได้มาตรฐาน	- หมู่ที่ ๑-๑๑ ตำบลลำภู อำเภอเมือง จังหวัดนราธิวาส	- มีระบายน้ำ/ท่อระบายน้ำได้มาตรฐานสามารถระบายน้ำได้สะดวก ไม่อุดตัน

๔) ไฟฟ้าส่องสว่างทางและที่ สาธารณะยังไม่สามารถ ดำเนินการครอบคลุมพื้นที่ได้ ทั้งหมด	- ไฟฟ้าสาธารณะยังไม่ เพียงพอ มีความต้องการไฟฟ้า สาธารณะให้ครอบคลุมทั้ง ตำบล	- หมู่ที่ ๑-๑๑ ตำบลลำภู อำเภอเมือง จังหวัดนราธิวาส	- ทางและที่สาธารณะมี แสงสว่างเพียงพอ ประชาชนได้รับความ สะดวกในการสัญจรไปมา และป้องกันการเกิด อาชญากรรมได้
---	---	--	--

-๖๗-

दान	สถานการณ์ภาพแวดล้อม ภายนอกที่เกี่ยวข้อง	ขอบข่ายและปริมาณของ ปัญหา/ ความต้องการ	พื้นที่เป้าหมาย/ กลุ่มเป้าหมาย	ความคาดหวังและ แนวโน้ม อนาคต
๒. ด้านงาน ส่งเสริมคุณภาพ ชีวิต	๑)งบประมาณดำเนินการ ด้านคนและสังคมมีการ จัดสรรไว้จำกัด ขาดการ พัฒนาอย่างต่อเนื่อง -มีปัญหาครอบครัวยากจน รายได้ไม่เพียงพอต่อการ เลี้ยงครอบครัว	เด็ก เยาวชนที่กำลัง ศึกษาในช่วงปิดภาค เรียนไม่ได้ใช้เวลาว่างให้ เกิดประโยชน์กับตนเอง และครอบครัวมีความ ต้องการให้มีรายได้ รายได้ระหว่างปิดภาค เรียน	เด็ก เยาวชนที่อยู่ในช่วง ปิดภาคเรียน หมู่ที่ ๑ - ๑๑ ตำบล ลำภู อำเภอเมือง จังหวัดนราธิวาส	เด็ก เยาวชนได้รับการจ้าง งานในช่วงปิดภาคเรียน ได้ นํารายได้เลี้ยงตนเองและ อาจจะจนเจือครอบครัวได้ แม้จะเป็นเพียงระยะเวลาสั้น ๆ แต่ก็ก่อให้เกิดประโยชน์ กับเด็ก เยาวชนและครอบครัว ของเค้าได้
๒. ด้านงาน ส่งเสริมคุณภาพ ชีวิต (ต่อ)	๒) ด้านการศึกษา งบประมาณ ที่ให้เกี่ยวกับด้านการศึกษา ยังไม่เพียงพอ ครอบคลุมเด็กใน ทุกระดับ ทุกสังกัด เช่น โรงเรียนตาดีกา โรงเรียน ปอเนาะ	๑.สังคมไม่เป็นสังคมแห่ง การเรียนรู้ ๒.เด็ก เยาวชนในพื้นที่ไม่ สนใจการศึกษา ๓. การส่งเสริมการจัด การศึกษาในระบบยังไม่ เพียงพอ ผลสัมฤทธิ์ ทางการเรียนต่ำลง เช่น เด็กอ่านหนังสือไม่ออก เขียนหนังสือไม่ได้ ผลการ วัดผลการประเมินต่ำลง ซึ่งเกิดจากปัจจัยหลาย อย่าง เช่น เด็กไม่ได้อาศัย อยู่กับบิดา มารดา ขาด การเอาใจใส่ดูแลอย่าง ใกล้ชิด ด้านค่านิยมของ สังคมเปลี่ยนแปลงไป ทั้ง ด้านวัฒนธรรม พฤติกรรม การแสดงออก ติดความ สะดวกสบาย สภาพชุมชน เปลี่ยนแปลงจากกิ่งเมือง กิ่งชนบท ทำให้วิถีชีวิต เปลี่ยนแปลงไป เด็กขาด การส่งเสริมให้รักการอ่าน	- หมู่ที่ ๑-๑๑ ตำบลลำภู อำเภอเมือง จังหวัดนราธิวาส	- ประชาชนมีแหล่งน้ำและมี น้ำประปาใช้อย่างพอเพียงมี คุณภาพตามมาตรฐาน

		มีความเคยชินกับการฟังมากกว่าอ่าน มีความต้องการยกระดับการศึกษาให้เด็กอ่านออกเขียนได้		
	๓) ด้านเศรษฐกิจ เสริมสร้างและเพิ่มทักษะอาชีพของครัวเรือนและกลุ่มอาชีพ	๑. รายได้ไม่เพียงพอ ๒. การพัฒนาด้านเศรษฐกิจยังขาดความเอาใจใส่ในการดำเนินการอย่างแท้จริง ทำให้การพัฒนาไม่ยั่งยืน การส่งเสริมด้านเศรษฐกิจไม่มีการประเมินผลอย่างแท้จริง มีความต้องการมีรายได้เพิ่มขึ้น	กลุ่มอาชีพ กลุ่มสตรี ประชาชนทั่วไปในพื้นที่ หมู่ที่ ๑ -๑๑ ตำบลลำภู อำเภอเมือง จังหวัดนราธิวาส	กลุ่มอาชีพ กลุ่มสตรีที่ได้มีการพัฒนาทักษะ ให้ความรู้ได้นำเอาความรู้ ทักษะที่ได้ไปพัฒนาต่อยอดในการประกอบอาชีพเพื่อเพิ่มรายได้เลี้ยงตนเองและครอบครัวได้

-๖๘-

दान	สถานการณ์ภาพแวดล้อมภายนอกที่เกี่ยวข้อง	ขอบข่ายและปริมาณของปัญหา/ความต้องการ	พื้นที่เป้าหมาย/กลุ่มเป้าหมาย	ความคาดหวังและ แนวโน้มอนาคต
๒. ๒.๑. ด้านงานส่งเสริมคุณภาพชีวิต (ต่อ)	ด้านเยาวชน	๑. ปัญหายาเสพติดระบาดในกลุ่มเด็ก และเยาวชน ๒. เด็ก เยาวชนยังขาดความรู้เกี่ยวกับยาเสพติด ความต้องการให้ปัญหาเสพติดในพื้นที่ลดน้อยลง	เด็กและเยาวชนในพื้นที่ หมู่ที่ ๑ - ๑๑ ตำบลลำภู อำเภอเมือง จังหวัดนราธิวาส	เด็กและเยาวชนในพื้นที่ได้รับรู้ถึงโทษ พิษ ภัยของยาเสพติดทำให้ห่างไกลจากยาเสพติด
๒. ๒.๒. ด้านงานส่งเสริมคุณภาพชีวิต (ต่อ)	ด้านสาธารณสุข	๑. สุขภาพอนามัยของประชาชนในพื้นที่ เด็ก เยาวชน ผู้สูงอายุ ๒. ประชาชนในพื้นที่ยังขาดความรู้ความเข้าใจในการดูแลสุขภาพ ๓. โรคระบาดและโรคติดต่อต่าง ๆ ๔. ปัญหาการตั้งครรภ์ในวัยรุ่น ความต้องการให้ทุกคนในพื้นที่มีสุขภาพอนามัยที่แข็งแรงสมบูรณ์ ปราศจากโรคภัย ไข้เจ็บ ปัญหาการตั้งครรภ์ในวัยรุ่นลดน้อยลง	เด็ก เยาวชน ประชาชนทั่วไป ผู้สูงอายุ ในพื้นที่ หมู่ที่ ๑ - ๑๑ ตำบลลำภู อำเภอเมือง จังหวัดนราธิวาส	เด็ก เยาวชน ประชาชนทั่วไป และผู้สูงอายุในพื้นที่มีสุขภาพพลานามัยที่สมบูรณ์แข็งแรงเหมาะสมตามวัย และปัญหาการตั้งครรภ์ในวัยรุ่นลดน้อยลง
๒. ๒.๓. ด้านงานส่งเสริมคุณภาพชีวิต (ต่อ)	ด้านผู้สูงอายุ คนพิการ ผู้ป่วยเอดส์	ผู้สูงอายุ คนพิการและผู้ป่วยเอดส์มีหลายรายที่	ผู้สูงอายุ คนพิการ ผู้ป่วยเอดส์ในพื้นที่ หมู่ที่ ๑ -	ผู้สูงอายุ คนพิการ ผู้ป่วยเอดส์ได้รับเงิน

ชีวิต (ต่อ)		ถูกทอดทิ้งให้อยู่คนเดียว เนื่องมาจากบุตรหลาน ต้องออกไปหางานทำ ความต้องการให้ผู้สูงอายุ คนพิการ ผู้ป่วยเอดส์ได้รับ การเอาใจใส่จากคนใน ครอบครัว และสังคม	๑๑ ตำบลลำภู อำเภอเมือง จังหวัด นราธิวาส	สวัสดิการแห่งรัฐอย่าง ทั่วถึง
๒. ด้านงาน ส่งเสริมคุณภาพ ชีวิต (ต่อ)	ด้านกีฬาและนันทนาการ	๑.ประชาชนในพื้นที่ตำบล ลำภูมีแนวโน้มที่จะมีโรค ประจำตัวเพิ่มมากขึ้น ซึ่ง เกิดได้จากหลายปัจจัย อาทิเช่น อาหารการกิน การใช้ชีวิตในแต่ละวัน หน้าที่การงาน ๒.ปัญหาเด็กติดเกมส์ใช้ เวลาอยู่กับหน้าจอ คอมพิวเตอร์ โทรศัพท์ ความต้องการให้เด็ก เยาวชน ประชาชนทั่วไป และผู้สูงอายุได้ออกกำลังกาย ให้เหมาะสมตามวัย	เด็ก เยาวชน ประชาชน ทั่วไป และผู้สูงอายุ ในพื้นที่ตำบลลำภู อำเภอเมือง จังหวัด นราธิวาส	เด็ก เยาวชน ประชาชน ทั่วไป และผู้สูงอายุมี สุขภาพร่างกายแข็งแรง เหมาะสมตามวัย

-๖๙-

दान	สถานการณ์ภาพแวดล้อม ภายนอกที่เกี่ยวข้อง	ขอบข่ายและปริมาณ ของปัญหา/ ความต้องการ	พื้นที่เป้าหมาย/ กลุ่มเป้าหมาย	ความคาดหวังและ แนว โน้มอนาคต
๓. ด้านการจัด ระเบียบชุมชนและ การรักษาความสงบ เรียบร้อย	๑. ปัญหาด้านสาธารณสุข ต่าง ๆ	จากปัญหาสาธารณสุขที่ เกิดขึ้นในพื้นที่ เช่น อหิวาต์ วัณโรค อุทกภัย ทำให้ประชาชนในพื้นที่ ได้รับความเดือดร้อนใน เรื่องที่พักอาศัย พืชผล ทางการเกษตร ความต้องการให้เด็ก เยาวชน ประชาชน และ เจ้าหน้าที่ อปพร.ได้รับ การพัฒนาเพิ่มพูนความรู้ เกี่ยวกับภัยต่าง ๆ สามารถช่วยเหลือบรรเทา ความเดือดร้อนใน เบื้องต้นได้	หมู่ที่ ๑-๑๑ ตำบลลำภู อำเภอเมือง จังหวัด นราธิวาส	-มีเด็กเยาวชนได้รับ ความรู้เรื่องการป้องกันภัย ต่าง ๆ -เจ้าหน้าที่ อปพร.ได้รับ การพัฒนาทักษะเพิ่มมาก ขึ้น
๓. ด้านการจัด ระเบียบชุมชนและ การรักษาความสงบ	๒.ปัญหาด้านการบริการทาง การแพทย์	จากปัญหาของการเกิด อุบัติเหตุในพื้นที่แล้วไม่ สามารถเดินทางไปโร'	ประชาชนในพื้นที่ หมู่ที่ ๑-๑๑ ตำบลลำภู อำเภอเมือง จังหวัด	ประชาชนในพื้นที่ได้รับ การบริการทางการแพทย์ ฉุกเฉิน

เรียบง่าย (ต่อ)		พยาบาลได้ทันห่วงที่ให้มีผู้ได้รับผลกระทบถึงชีวิตหลายราย ความต้องการประชาชนได้รับการบริการ การแพทย์ฉุกเฉิน	นราธิวาส	
๔. ด้านการวางแผนการส่งเสริมการลงทุนพาณิชย์ยกรรมและการท่องเที่ยว	ปัญหาดินเสื่อมโทรม เกษตรกรใช้สารเคมีในการกำจัดแมลง ศัตรูพืช	ส่งเสริมให้ดำเนินการตามแนวพระราชดำริของในหลวงรัชกาลที่ ๙ สนับสนุนให้เกษตรกรใช้สารชีวภาพในการกำจัดแมลงศัตรูพืช และวัชพืช รณรงค์การใช้ปุ๋ยชีวภาพ ส่งเสริมให้ยึดหลักเศรษฐกิจพอเพียง ความต้องการให้ประชาชนยึดหลักตามแนวปรัชญาของเศรษฐกิจพอเพียง	ประชาชนในพื้นที่ หมู่ที่ ๑-๑๑ ตำบลลำภู อำเภอเมือง จังหวัดนราธิวาส	-ประชาชนได้ใช้หลักปรัชญาของเศรษฐกิจพอเพียงในการประกอบอาชีพ
๕. ด้านการบริหารจัดการและการอนุรักษ์ทรัพยากรธรรมชาติและสิ่งแวดล้อม	๑) ในเขตองค์การบริหารส่วนตำบลลำภูมีปริมาณขยะเยอะมาก และถูกทิ้งไม่เป็นที่เป็นทาง ๒) ปัญหาเรื่องขยะและน้ำเสียเพิ่มมากขึ้นส่งกลิ่นเหม็น รำคาญ	- ขยะในพื้นที่ที่มีปริมาณเยอะมาก - ขยะในพื้นที่ทิ้งไม่เป็นที่เป็นทาง -ทำให้สิ่งแวดล้อมได้รับผลกระทบเนื่องจากขยะ ความต้องการให้ทุกคนในพื้นที่ที่มีความตระหนักรู้ ความรับผิดชอบต่อสังคม โดยไม่ทิ้งขยะ ซึ่งจะมีผลตามมาอีกมากมายทั้งกลิ่นเหม็น	ประชาชนเขตองค์การบริหารส่วนตำบลลำภู -ผู้ประกอบการและหมู่บ้านชุมชนในพื้นที่ หมู่ที่ ๑ - ๑๑ ตำบลลำภู อำเภอเมือง จังหวัดนราธิวาส	- ขยะในพื้นที่ลดน้อยลง -ขยะมีการกำจัดอย่างถูกวิธี - ปัญหาขยะและน้ำเสียลดลง ผู้ประกอบการสามารถกำจัดขยะและน้ำเสียเองได้โดยไม่ส่งผลกระทบต่อชุมชน

-๗๐-

दान	สถานการณ์ภาพแวดล้อมภายนอกที่เกี่ยวข้อง	ขอบข่ายและปริมาณของปัญหา/ความต้องการ	พื้นที่เป้าหมาย/กลุ่มเป้าหมาย	ความคาดหวังและ แนวโน้มอนาคต
๖. ด้านศิลปะวัฒนธรรม จารีตประเพณีและภูมิปัญญาท้องถิ่น	๑) ศิลปะ วัฒนธรรม จารีตประเพณี ศาสนาและภูมิปัญญาท้องถิ่น ไม่ได้รับการสืบทอดและไม่ได้รับความสนใจจากเยาวชนคนรุ่นหลัง	ศิลปะ วัฒนธรรม จารีตประเพณี ศาสนาและภูมิปัญญาท้องถิ่น ถูกลืมนำไปมาก ขาดการส่งเสริมอย่างต่อเนื่อง ความต้องการให้มีการอนุรักษ์ศิลปะ วัฒนธรรม ประเพณี ศาสนาให้คงไว้สืบทอด	ประชาชนในเขตพื้นที่ตำบลลำภู หมู่ที่ ๑ - ๑๑ ตำบลลำภู อำเภอเมือง จังหวัดนราธิวาส	ศิลปะ วัฒนธรรม จารีตประเพณี ศาสนาและภูมิปัญญาท้องถิ่น ไม่ถูกลืมและคงอยู่สืบทอด

<p>๗. ด้านการบริหารจัดการตามหลักธรรมาภิบาล</p>	<p>๑.ขาดงบประมาณในการบริหารจัดการ</p> <p>๒. การมีส่วนร่วมของประชาชน องค์กรทุกภาคส่วนอย่างต่อเนื่อง</p>	<p>มีการส่งเสริมการเพิ่มศักยภาพของบุคลากร และองค์กรอย่างต่อเนื่อง</p> <p>การสั่งการมอบหมายงานยังไม่สอดคล้องกับคำสั่งมอบหมายงาน เจ้าหน้าที่ยังคงขาดความสามัคคี และขาดการประสานงานที่ดี</p>	<p>ผู้บริหาร สมาชิกสภา พนักงานส่วนตำบล พนักงานจ้างและประชาชนในพื้นที่ หมู่ที่ ๑ - ๑๑ ตำบลลำภู อำเภอเมือง จังหวัดนราธิวาส</p>	<p>ผู้บริหาร สมาชิกสภา พนักงานส่วนตำบล พนักงานจ้าง ได้รับการเพิ่มพูนความรู้ ทักษะในการปฏิบัติงานสามารถนำความรู้ที่ได้รับการพัฒนา มาทำประโยชน์ให้กับพี่น้องประชาชนในพื้นที่ เพื่อให้เกิดประโยชน์สูงสุด</p>
--	--	---	--	---

ส่วนที่ ๓ การนำแผนพัฒนาท้องถิ่นไปสู่การปฏิบัติ

๑. ยุทธศาสตร์การพัฒนาและแผนงาน

ที่	ยุทธศาสตร์	ด้าน	แผนงาน	หน่วยงาน รับผิดชอบหลัก	หน่วยงาน สนับสนุน
๑	ยุทธศาสตร์การพัฒนา ด้านโครงสร้างพื้นฐาน	บริการชุมชนและสังคม	แผนงานอุตสาหกรรมและ การโยธา แผนงานเคหะและชุมชน แผนงานการเกษตร	กองช่าง	สำนักปลัด
๒	ยุทธศาสตร์การพัฒนา ด้านงานส่งเสริม คุณภาพชีวิต	บริการชุมชนและสังคม บริการชุมชนและสังคม บริการชุมชนและสังคม บริการชุมชนและสังคม การดำเนินงานอื่น ๆ	แผนงานสร้างความ เข้มแข็งของชุมชน แผนงานการศึกษา แผนงานสาธารณสุข แผนงานการศาสนา วัฒนธรรม และ นันทนาการ แผนงานเคหะและชุมชน แผนงานงบกลาง แผนงานสังคมสงเคราะห์	สำนักปลัด กองการศึกษาฯ สำนักปลัด กองการศึกษาฯ กองช่าง สำนักปลัด สำนักปลัด	
๓	ยุทธศาสตร์การพัฒนา ด้านการจัดระเบียบ ชุมชน/สังคมและการ รักษาความสงบ เรียบร้อย	บริหารทั่วไป	แผนงานการรักษาความ สงบภายใน แผนงานงบกลาง	สำนักปลัด สำนักปลัด	
๔	ยุทธศาสตร์การพัฒนา ด้านการวางแผนการ ส่งเสริมการลงทุน พาณิชย์กรรมและการ ท่องเที่ยว	การเศรษฐกิจ	แผนงานการเกษตร	สำนักปลัด	
๕	ยุทธศาสตร์การพัฒนา ด้านการบริหารจัดการ และการอนุรักษ์ ทรัพยากรธรรมชาติและ สิ่งแวดล้อม	บริการชุมชนและสังคม	แผนงานสาธารณสุข แผนงานการเกษตร	สำนักปลัด สำนักปลัด	
๖	ยุทธศาสตร์การพัฒนา ด้านศิลปะ วัฒนธรรม จารีตประเพณีและภูมิ ปัญญาท้องถิ่น	บริการชุมชนและสังคม	แผนงานการศาสนา วัฒนธรรมและนันทนาการ แผนงานเคหะและชุมชน	กองการศึกษาฯ กองช่าง	

ที่	ยุทธศาสตร์	ด้าน	แผนงาน	หน่วยงาน รับผิดชอบหลัก	หน่วยงาน สนับสนุน
๗	ยุทธศาสตร์การพัฒนา ด้านการบริหารจัดการ ตามหลักธรรมาภิบาล	บริหารทั่วไป แผนงานชุมชนและสังคม การดำเนินงานอื่น	แผนงานงานบริหารทั่วไป แผนงานเคหะและชุมชน	สำนักปลัด กองคลัง กองช่าง กองการศึกษาฯ กองช่าง สำนักปลัด	
รวม	๗ ยุทธศาสตร์	๔ ด้าน	๙ แผนงาน		

๒. บัญชีโครงการพัฒนาท้องถิ่น

บัญชีสรุปโครงการพัฒนา

แผนพัฒนาท้องถิ่น (พ.ศ.๒๕๖๑ - ๒๕๖๕)

องค์การบริหารส่วนตำบลลำภู อำเภอเมือง จังหวัดนราธิวาส

ยุทธศาสตร์	ปี ๒๕๖๑		ปี ๒๕๖๒		ปี ๒๕๖๓		ปี ๒๕๖๔		ปี ๒๕๖๕		รวม ๕ ปี	
	จำนวนโครงการ	งบประมาณ (บาท)	จำนวนโครงการ	งบประมาณ (บาท)	จำนวนโครงการ	งบประมาณ (บาท)	จำนวนโครงการ	งบประมาณ (บาท)	จำนวนโครงการ	งบประมาณ (บาท)	จำนวนโครงการ	งบประมาณ (บาท)
๑) ยุทธศาสตร์ด้านโครงสร้างพื้นฐาน												
๑.๑ แผนงานอุตสาหกรรมและการโยธา	๑๓	๑๒,๗๗๙,๕๐๐	๑๐	๒๓,๙๗๕,๐๐๐	๔๘	๑๐๑,๖๑๕,๔๐๐	๘๑	๑๒๗,๔๐๙,๔๐๐	๘๓	๑๕๐,๓๒๑,๕๐๐	๒๓๕	๔๑๖,๑๐๐,๘๐๐
๑.๒ แผนงานเคหะและชุมชน	๑	๙๐๐,๐๐๐	-	-	๔	๒,๘๗๐,๐๐๐	๑๑	๘,๔๙๐,๐๐๐	๑๓	๑๐,๘๙๐,๐๐๐	๒๙	๒๓,๑๕๐,๐๐๐
๑.๓ แผนงานการเกษตร	๑	๘,๐๐๐,๐๐๐	๑	๘,๐๐๐,๐๐๐	๑	๘,๐๐๐,๐๐๐	๒	๑๐,๗๐๐,๐๐๐	๒	๑๐,๗๐๐,๐๐๐	๗	๔๕,๔๐๐,๐๐๐
รวม	๑๕	๒๑,๖๗๙,๕๐๐	๑๑	๓๑,๙๗๕,๐๐๐	๕๓	๑๑๒,๔๘๕,๔๐๐	๙๔	๑๔๖,๕๙๙,๔๐๐	๙๘	๑๗๑,๙๑๑,๕๐๐	๒๗๑	๔๘๔,๖๕๐,๘๐๐

ยุทธศาสตร์	ปี ๒๕๖๑		ปี ๒๕๖๒		ปี ๒๕๖๓		ปี ๒๕๖๔		ปี ๒๕๖๕		รวม ๕ ปี	
	จำนวนโครงการ	งบประมาณ (บาท)	จำนวนโครงการ	งบประมาณ (บาท)	จำนวนโครงการ	งบประมาณ (บาท)	จำนวนโครงการ	งบประมาณ (บาท)	จำนวนโครงการ	งบประมาณ (บาท)	จำนวนโครงการ	งบประมาณ (บาท)
๒) ยุทธศาสตร์ด้านงานส่งเสริมคุณภาพชีวิต												
๒.๑ แผนงานสร้างความเข้มแข็งของชุมชน	๖	๓๖๘,๕๐๐	๖	๓๖๘,๕๐๐	๘	๓๕๖,๕๐๐	๙	๔๐๖,๕๐๐	๙	๔๐๖,๕๐๐	๓๘	๑,๙๐๖,๕๐๐
๒.๒ แผนงานการศึกษา	๘	๕,๓๐๖,๘๔๑	๘	๖,๐๐๙,๒๔๐	๗	๖,๐๐๖,๒๔๐	๗	๖,๐๐๖,๒๔๐	๗	๖,๐๐๖,๒๔๐	๓๗	๒๙,๓๓๔,๘๐๑
๒.๓ แผนงานสาธารณสุข	๕	๒๗๐,๐๐๐	๖	๔๙๐,๐๐๐	๙	๕๐๐,๐๐๐	๑๐	๖๐๐,๐๐๐	๑๐	๖๐๐,๐๐๐	๔๐	๒,๔๖๐,๐๐๐
๒.๔ แผนงานการศาสนาวัฒนธรรมและนันทนาการ	๓	๕๐๐,๐๐๐	๓	๕๐๐,๐๐๐	๔	๖๕๐,๐๐๐	๔	๖๕๐,๐๐๐	๔	๖๕๐,๐๐๐	๑๘	๒,๙๕๐,๐๐๐
๒.๕ แผนงานเคหะและชุมชน	-	-	๑	๒๐๐,๐๐๐	-	-	๑	๔๐๐,๐๐๐	๑	๔๐๐,๐๐๐	๓	๑,๐๐๐,๐๐๐
๒.๖ แผนงานงบกลาง	๕	๑๔,๐๖๙,๖๐๐	๕	๑๔,๒๕๒,๐๐๐	๕	๑๕,๐๖๙,๒๐๐	๕	๑๖,๐๔๙,๒๐๐	๕	๑๗,๐๐๙,๒๐๐	๒๕	๗๖,๔๔๙,๒๐๐
๒.๗ แผนงานสังคมสงเคราะห์	-	-	-	-	๑	๓๐๐,๐๐๐	๑	๓๐๐,๐๐๐	๑	๓๐๐,๐๐๐	๓	๙๐๐,๐๐๐
รวม	๒๗	๒๐,๕๑๔,๙๔๑	๒๙	๒๑,๘๑๙,๗๔๐	๓๔	๒๒,๘๘๑,๙๔๐	๓๗	๒๔,๔๑๙,๙๔๐	๓๗	๒๕,๓๗๑,๙๔๐	๑๖๔	๑๑๕,๐๐๐,๕๐๑

ยุทธศาสตร์	ปี ๒๕๖๑		ปี ๒๕๖๒		ปี ๒๕๖๓		ปี ๒๕๖๔		ปี ๒๕๖๕		รวม ๕ ปี	
	จำนวน โครงการ	งบประมาณ (บาท)	จำนวน โครงการ	งบประมาณ (บาท)	จำนวน โครงการ	งบประมาณ (บาท)	จำนวน โครงการ	งบประมาณ (บาท)	จำนวน โครงการ	งบประมาณ (บาท)	จำนวน โครงการ	งบประมาณ (บาท)
๓.) ยุทธศาสตร์ด้านการจัดระเบียบชุมชน/ สังคม และการรักษาความสงบเรียบร้อย												
๓.๑ แผนงานงานรักษาความสงบภายใน	๗	๘๗๔,๐๐๐	๗	๘๗๔,๐๐๐	๗	๑,๑๑๘,๘๐๐	๘	๑,๓๑๘,๘๐๐	๘	๑,๓๑๘,๘๐๐	๓๗	๕,๕๐๔,๔๐๐
๓.๒ แผนงานงบกกลาง	๑	๙๐๐,๐๐๐	๑	๙๐๐,๐๐๐	๑	๙๐๐,๐๐๐	๑	๙๐๐,๐๐๐	๑	๙๐๐,๐๐๐	๕	๔,๕๐๐,๐๐๐
รวม	๘	๑,๗๗๔,๐๐๐	๘	๑,๗๗๔,๐๐๐	๘	๒,๐๑๘,๘๐๐	๙	๒,๒๑๘,๘๐๐	๙	๒,๒๑๘,๘๐๐	๔๒	๑๐,๐๐๔,๔๐๐

ยุทธศาสตร์	ปี ๒๕๖๑		ปี ๒๕๖๒		ปี ๒๕๖๓		ปี ๒๕๖๔		ปี ๒๕๖๕		รวม ๕ ปี	
	จำนวน โครงการ	งบประมาณ (บาท)	จำนวน โครงการ	งบประมาณ (บาท)	จำนวน โครงการ	งบประมาณ (บาท)	จำนวน โครงการ	งบประมาณ (บาท)	จำนวน โครงการ	งบประมาณ (บาท)	จำนวน โครงการ	งบประมาณ (บาท)
๔.) ด้านการวางแผนการส่งเสริมการลงทุน พาณิชย์กรรม และการท่องเที่ยว												
๔.๑ แผนงานการเกษตร	๑	๓๐,๐๐๐	๑	๓๐,๐๐๐	๑	๓๐,๐๐๐	๑	๓๐,๐๐๐	๑	๓๐,๐๐๐	๕	๑๕๐,๐๐๐
รวม	๑	๓๐๐๐๐	๑	๓๐๐๐๐	๑	๓๐,๐๐๐	๑	๓๐,๐๐๐	๑	๓๐,๐๐๐	๕	๑๕๐,๐๐๐

ยุทธศาสตร์	ปี ๒๕๖๑		ปี ๒๕๖๒		ปี ๒๕๖๓		ปี ๒๕๖๔		ปี ๒๕๖๕		รวม ๕ ปี	
	จำนวน โครงการ	งบประมาณ (บาท)	จำนวน โครงการ	งบประมาณ (บาท)	จำนวน โครงการ	งบประมาณ (บาท)	จำนวน โครงการ	งบประมาณ (บาท)	จำนวน โครงการ	งบประมาณ (บาท)	จำนวน โครงการ	งบประมาณ (บาท)
๕.) ด้านการบริหารจัดการและการ อนุรักษ์ทรัพยากรธรรมชาติและสิ่งแวดล้อม												
๕.๑ แผนงานสาธารณสุข	๒	๑๐๐,๐๐๐	๒	๑๐๐,๐๐๐	๓	๑๓๐,๐๐๐	๓	๑๓๐,๐๐๐	๓	๑๓๐,๐๐๐	๑๓	๕๙๐,๐๐๐
๕.๒ แผนงานการเกษตร	-	-	-	-	๒	๖๐,๐๐๐	๒	๖๐,๐๐๐	๒	๖๐,๐๐๐	๖	๑๘๐,๐๐๐
๕.๓ แผนงานเคหะและชุมชน	-	-	-	-	๑	๑๐๐,๐๐๐	-	-	๑	๑๐๐,๐๐๐	๒	๒๐๐,๐๐๐
รวม	๒	๑๐๐,๐๐๐	๒	๑๐๐,๐๐๐	๖	๒๙๐,๐๐๐	๕	๑๙๐,๐๐๐	๖	๒๙๐,๐๐๐	๒๑	๙๗๐,๐๐๐

ยุทธศาสตร์	ปี ๒๕๖๑		ปี ๒๕๖๒		ปี ๒๕๖๓		ปี ๒๕๖๔		ปี ๒๕๖๕		รวม ๕ ปี	
	จำนวน โครงการ	งบประมาณ (บาท)	จำนวน โครงการ	งบประมาณ (บาท)	จำนวน โครงการ	งบประมาณ (บาท)	จำนวน โครงการ	งบประมาณ (บาท)	จำนวน โครงการ	งบประมาณ (บาท)	จำนวน โครงการ	งบประมาณ (บาท)
๖.) ด้านศิลปะ วัฒนธรรม จารีตประเพณี และภูมิปัญญาท้องถิ่น												
๖.๑ แผนงานการศาสนาวัฒนธรรมและ นันทนาการ	๑๒	๖๐๒,๕๐๐	๑๑	๑,๗๗๐,๐๐๐	๑๓	๖๗๕,๐๐๐	๑๔	๑,๘๗๕,๐๐๐	๑๓	๖๗๕,๐๐๐	๖๓	๕,๕๙๗,๕๐๐
๖.๒ แผนงานเคหะและชุมชน	-	-	-	-	-	-	๕	๓,๔๓๐,๐๐๐	๕	๓,๔๓๐,๐๐๐	๑๐	๖,๘๖๐,๐๐๐
รวม	๑๒	๖๐๒,๕๐๐	๑๑	๑,๗๗๐,๐๐๐	๑๓	๖๗๕,๐๐๐	๑๙	๕,๓๐๕,๐๐๐	๑๘	๔,๑๐๕,๐๐๐	๗๓	๑๒,๔๕๗,๕๐๐

ยุทธศาสตร์	ปี ๒๕๖๑		ปี ๒๕๖๒		ปี ๒๕๖๓		ปี ๒๕๖๔		ปี ๒๕๖๕		รวม ๕ ปี	
	จำนวน โครงการ	งบประมาณ (บาท)	จำนวน โครงการ	งบประมาณ (บาท)	จำนวน โครงการ	งบประมาณ (บาท)	จำนวน โครงการ	งบประมาณ (บาท)	จำนวน โครงการ	งบประมาณ (บาท)	จำนวน โครงการ	งบประมาณ (บาท)
๗.) ด้านการบริหารจัดการตามหลักธรรมาภิบาล												
๗.๑ แผนงานบริหารงานทั่วไป	๙	๒,๔๓๐,๐๐๐	๑๓	๓,๖๒๒,๐๐๐	๙	๑,๒๘๔,๕๐๐	๑๒	๒,๑๘๔,๕๐๐	๙	๑,๒๘๔,๕๐๐	๕๒	๑๐,๘๐๕,๕๐๐
๗.๒ แผนงานเคหะและชุมชน	๒	๕๒๓,๙๐๐	-	-	-	-	-	-	-	-	๒	๕๒๓,๙๐๐
รวม	๑๑	๒,๙๕๓,๙๐๐	๑๓	๓,๖๒๒,๐๐๐	๙	๑,๒๘๔,๕๐๐	๑๒	๒,๑๘๔,๕๐๐	๙	๑,๒๘๔,๕๐๐	๕๔	๑๑,๓๒๙,๔๐๐
รวมทั้งสิ้น	๗๖	๔๗,๖๕๔,๘๔๑	๗๕	๖๑,๐๙๐,๗๔๐	๑๒๔	๑๓๙,๖๖๕,๖๔๐	๑๗๗	๑๘๐,๙๓๙,๖๔๐	๑๗๘	๒๐๕,๒๑๑,๗๔๐	๖๓๐	๖๓๔,๕๖๒,๖๐๑

๒. บัญชีโครงการพัฒนาท้องถิ่น

แบบ ผ.๐๒

รายละเอียดโครงการพัฒนา

แผนพัฒนาท้องถิ่น (พ.ศ. ๒๕๖๑- ๒๕๖๕)

องค์การบริหารส่วนตำบลลำภู อำเภอเมือง จังหวัดนครราชสีมา

ก. ยุทธศาสตร์จังหวัดที่ ๒ ลดความเหลื่อมล้ำ พัฒนาและเสริมสร้างคุณภาพชีวิตประชาชนบนพื้นฐานหลักปรัชญาเศรษฐกิจพอเพียง

ข. ยุทธศาสตร์การพัฒนาขององค์การปกครองส่วนท้องถิ่นในเขตจังหวัดที่ ๑ ด้านโครงสร้างพื้นฐาน

๑. ยุทธศาสตร์ด้านโครงสร้างพื้นฐาน

๑.๑ แผนงานอุตสาหกรรมและการโยธา

ที่	โครงการ/กิจกรรม	วัตถุประสงค์	เป้าหมาย (ผลผลิตของโครงการ)	งบประมาณ					ตัวชี้วัด (KPI)	ผลที่คาดว่าจะได้รับ	หน่วยงาน ที่ รับผิดชอบ
				๒๕๖๑ (บาท)	๒๕๖๒ (บาท)	๒๕๖๓ (บาท)	๒๕๖๔ (บาท)	๒๕๖๕ (บาท)			
๑	โครงการก่อสร้างถนน คสล.สายซอยบ้านไร่ (ช่วงที่ ๒) หมู่ที่ ๔	เพื่อให้ประชาชนได้รับความสะดวกในการสัญจรไปมา	กว้าง ๔ เมตร ยาว ๑๗๐ เมตร หนา ๐.๑๕ เมตร (ตามแบบแปลนที่ อบต. กำหนด)	๖๓๕,๘๐๐					ร้อยละ ๘๐ ของประชาชนที่ได้รับความสะดวกในการสัญจรไปมา	ประชาชนได้รับความสะดวกในการสัญจรไปมา	กองช่าง
๒	ก่อสร้างท่อเหลี่ยมสามช่องพร้อมยกระดับถนนสายบางเค็ม หมู่ที่ ๗	เพื่อให้ประชาชนได้รับความสะดวกในการสัญจรไปมา	ขนาด ๒.๔๐x๒.๔๐เมตร ยาว ๘ เมตร (ตามแบบแปลนที่ อบต. กำหนด)	๘๙๐,๐๐๐					ร้อยละ ๘๐ ของประชาชนที่ได้รับความสะดวกในการสัญจรไปมา	ประชาชนได้รับความสะดวกในการสัญจรไปมา	กองช่าง

๑.๑ แผนงานอุตสาหกรรมและการโยธา

แบบ ผ.๑๒

ที่	โครงการ/กิจกรรม	วัตถุประสงค์	เป้าหมาย (ผลผลิตของโครงการ)	งบประมาณ					ตัวชี้วัด (KPI)	ผลที่คาดว่าจะได้รับ	หน่วยงาน ที่ รับผิดชอบ
				๒๕๖๑ (บาท)	๒๕๖๒ (บาท)	๒๕๖๓ (บาท)	๒๕๖๔ (บาท)	๒๕๖๕ (บาท)			
๓	โครงการก่อสร้างคูระบายน้ำ คอนกรีต-เสริมเหล็ก แบบมีฝาปิด สายลำภู-โคกโก (ต่อเนื่อง) หมู่ที่ ๒	เพื่อช่วยแก้ปัญหา น้ำท่วมซึ่งในพื้นที่ของประชาชน โดยช่วยให้น้ำระบายได้ดีขึ้น ช่วยลดปัญหาความเดือดร้อนของประชาชน	กว้าง ๑.๘๐ เมตร ยาว ๕๐๐.๐๐ เมตร ลึกเฉลี่ย ๐.๗๐ เมตร (ตามแบบแปลนที่ อบต. กำหนด)	๗๐๐,๐๐๐ (๑๐๐ เมตร)	๗๐๐,๐๐๐ (๑๐๐ เมตร)	๗๐๐,๐๐๐ (๑๐๐ เมตร)	๗๐๐,๐๐๐ (๑๐๐ เมตร)	๗๐๐,๐๐๐ (๑๐๐ เมตร)	ร้อยละ ๘๐ ของน้ำมีการระบายได้ดีขึ้น	น้ำสามารถระบายได้สะดวก รวดเร็วขึ้นในช่วงน้ำท่วมซึ่ง	กองช่าง
๔	โครงการก่อสร้างคูระบายน้ำ คอนกรีต-เสริมเหล็กแบบมีฝาปิด สายท่าเนียบ-บรามา (ต่อเนื่อง) หมู่ที่ ๖	เพื่อระบายน้ำไม่ให้น้ำท่วมซึ่ง	กว้าง ๑.๘๐ เมตร ยาว ๕๐๐.๐๐ เมตร ลึกเฉลี่ย ๐.๗๐ เมตร (ตามแบบแปลนที่ อบต. กำหนด)	๗๐๐,๐๐๐ (๑๐๐ เมตร)	๗๐๐,๐๐๐ (๑๐๐ เมตร)	๗๐๐,๐๐๐ (๑๐๐ เมตร)	๗๐๐,๐๐๐ (๑๐๐ เมตร)	๗๐๐,๐๐๐ (๑๐๐ เมตร)	ร้อยละ ๘๐ ของการระบายน้ำในช่วงน้ำท่วมซึ่ง	น้ำสามารถระบายได้รวดเร็วขึ้น	กองช่าง
๕	โครงการก่อสร้างถนน คสล.สายปอเนาะปลักปลา หมู่ที่ ๘	เพื่อให้ประชาชนได้รับความสะดวกในการสัญจรไปมา	กว้าง ๔.๐๐ เมตร ยาว ๕๐๘.๐๐ เมตร หนา ๐.๑๕ เมตร (ตามแบบแปลนที่ อบต. กำหนด)	๕๐๐,๐๐๐ (๒๐๐ เมตร)			๘๖๒,๐๐๐ (๓๐๘ เมตร)		ร้อยละ ๘๐ ของประชาชนที่ได้รับความสะดวกในการสัญจรไปมา	ประชาชนได้รับความสะดวกในการสัญจรไปมา	กองช่าง

๑.๑ แผนงานอุตสาหกรรมและการโยธา

แบบ ผ.๑๒

ที่	โครงการ/กิจกรรม	วัตถุประสงค์	เป้าหมาย (ผลผลิตของโครงการ)	งบประมาณ					ตัวชี้วัด (KPI)	ผลที่คาดว่าจะได้รับ	หน่วยงาน ที่ รับผิดชอบ
				๒๕๖๑ (บาท)	๒๕๖๒ (บาท)	๒๕๖๓ (บาท)	๒๕๖๔ (บาท)	๒๕๖๕ (บาท)			
๖	โครงการยกระดับถนนสายสะพานสลิง หมู่ที่ ๑๑	เพื่อให้ประชาชนได้รับความสะดวกในการสัญจรไปมา	กว้าง ๕ เมตร ยาว ๖๕๐ เมตร หนา ๐.๑๕ เมตร (ตามแบบแปลนที่ อบต. กำหนด)	๖๕๖,๗๐๐					ร้อยละ ๘๐ ของประชาชนที่ได้รับความสะดวกในการสัญจรไปมา	ประชาชนได้รับความสะดวกในการสัญจรไปมา	กองช่าง
๗	โครงการบุกเบิกพร้อมยกระดับและวางท่อถนนสายสนามกีฬา หมู่ที่ ๑๐	เพื่อให้ประชาชนได้รับความสะดวกในการสัญจรไปมา	กว้าง ๕ เมตร ยาว ๒๖๒ เมตร หนา ๐.๑๕ เมตร (ตามแบบแปลนที่ อบต. กำหนด)	๕๗๗,๐๐๐					ร้อยละ ๘๐ ของประชาชนที่ได้รับความสะดวกในการสัญจรไปมา	ประชาชนได้รับความสะดวกในการสัญจรไปมา	กองช่าง
๘	โครงการก่อสร้างระบายน้ำ คสล. สายทุ่งขุน-โคกโก (ต่อเนื่อง) หมู่ที่ ๓	เพื่อระบายน้ำไม่ให้น้ำท่วมขัง	กว้าง ๐.๘๐ เมตร ยาว ๕๐๐.๐๐ เมตร ลึกเฉลี่ย ๐.๗๐ เมตร (ตามแบบแปลนที่ อบต. กำหนด)	๗๐๐,๐๐๐ (๑๐๐ เมตร)	๗๐๐,๐๐๐ (๑๐๐ เมตร)	๗๐๐,๐๐๐ (๑๐๐ เมตร)	๗๐๐,๐๐๐ (๑๐๐ เมตร)	๗๐๐,๐๐๐ (๑๐๐ เมตร)	ร้อยละ ๘๐ ของการระบายน้ำในช่วงน้ำท่วมขัง	น้ำสามารถระบายได้รวดเร็วขึ้น	กองช่าง

๑.๑ แผนงานอุตสาหกรรมและการโยธา

แบบ ผ.๑๒

ที่	โครงการ/กิจกรรม	วัตถุประสงค์	เป้าหมาย (ผลผลิตของโครงการ)	งบประมาณ					ตัวชี้วัด (KPI)	ผลที่คาดว่าจะได้รับ	หน่วยงาน ที่ รับผิดชอบ
				๒๕๖๑ (บาท)	๒๕๖๒ (บาท)	๒๕๖๓ (บาท)	๒๕๖๔ (บาท)	๒๕๖๕ (บาท)			
๙	โครงการเสริมผิวแอสฟัลต์ติกคอนกรีตสาย บาโจ ช่วงที่ ๒ หมู่ที่ ๑๑	เพื่อให้ประชาชนได้รับ ความสะดวกในการ สัญจรไปมา	กว้าง ๕.๐๐ เมตร ยาว ๒๐๐.๐๐ เมตร หนา ๐.๐๕ เมตร (ตามแบบแปลนที่ อบต. กำหนด)		๖๐๐,๐๐๐				ร้อยละ ๘๐ ของ ประชาชนที่ได้รับ ความสะดวกใน การสัญจรไปมา	ประชาชนได้รับ ความสะดวกใน การสัญจรไปมา	กองช่าง
๑๐	โครงการก่อสร้างถนน คสล.สายสยาม- สี่เลนบายพาส (ช่วงที่ ๓) หมู่ที่ ๙	เพื่อให้ประชาชน ได้รับความสะดวก ในการสัญจรไปมา	กว้าง ๔ เมตร ยาว ๕๐ เมตร หนา ๐.๑๕ เมตร (ตามแบบแปลนที่ อบต. กำหนด)	๑๙๐,๐๐๐					ร้อยละ ๘๐ ของ ประชาชนที่ได้รับ ความสะดวกใน การสัญจรไปมา	ประชาชนได้รับ ความสะดวกใน การสัญจรไปมา	กองช่าง
๑๑	โครงการก่อสร้างถนน คสล.สายเหนือคลอง ซอย ๕ หมู่ที่ ๑๑	เพื่อให้ประชาชนได้รับ ความสะดวก รวดเร็ว ในการสัญจรไปมา	กว้าง ๔.๐๐ เมตร ยาวประมาณ ๑,๐๐๐ เมตร (ตามแบบแปลนที่ อบต. กำหนด)	๗๐๐,๐๐๐					ร้อยละ ๘๐ ของ ประชาชนที่ได้รับ ความสะดวกใน การสัญจรไปมา	ประชาชนได้รับ ความสะดวกและ ปลอดภัยในการ สัญจร	กองช่าง

๑.๑ แผนงานอุตสาหกรรมและการโยธา

แบบ ผ.๑๒

ที่	โครงการ/กิจกรรม	วัตถุประสงค์	เป้าหมาย (ผลผลิตของโครงการ)	งบประมาณ					ตัวชี้วัด (KPI)	ผลที่คาดว่าจะได้รับ	หน่วยงาน ที่ รับผิดชอบ
				๒๕๖๑ (บาท)	๒๕๖๒ (บาท)	๒๕๖๓ (บาท)	๒๕๖๔ (บาท)	๒๕๖๕ (บาท)			
๑๒	โครงการซ่อมสร้างถนน คสล. สายบ้าน ปรางค์ - สุโงบาลา หมู่ที่ ๑	เพื่อให้ประชาชน ได้รับความสะดวก ในการสัญจรไปมา	ขนาดกว้าง ๕ เมตร ยาว ๑,๐๗๕.๐๐ เมตร หนา ๐.๑๕ เมตร พร้อมไหล่ทางลูกรัง ข้างละ ๐.๕๐ เมตร หรือปริมาณงานไม่น้อย กว่า ๕,๓๗๕.๐๐ ตร.ม. (ตามแบบแปลนที่ อบต. กำหนด)	๓,๓๐๐,๐๐๐					ร้อยละ ๘๐ ของ ประชาชนที่ได้รับ ความสะดวกใน การสัญจรไปมา	ประชาชนได้รับ ความสะดวกและ ปลอดภัยในการ สัญจรไปมา	กองช่าง
๑๓	โครงการก่อสร้างถนน คสล. สายบ้านกาสะเย หมู่ที่ ๗	เพื่อให้ประชาชน ได้รับความสะดวก ในการสัญจรไปมา	ขนาดกว้าง ๕ เมตร ยาว ๕๑๕.๐๐ เมตร หนา ๐.๑๕ เมตร พร้อมไหล่ทางลูกรัง ข้างละ ๐.๕๐ เมตร ยกระดับเฉลี่ย ๐.๖๕ ม. พร้อมท่อเหลี่ยม คสล. ๒ ช่อง (ตามแบบแปลน ที่ อบต.กำหนด)	๒,๕๓๐,๐๐๐					ร้อยละ ๘๐ ของ ประชาชนที่ได้รับ ความสะดวกใน การสัญจรไปมา	ประชาชนได้รับ ความสะดวกและ ปลอดภัยในการ สัญจรไปมา	กองช่าง

๑.๑ แผนงานอุตสาหกรรมและการโยธา

แบบ ผ.๑๒

ที่	โครงการ/กิจกรรม	วัตถุประสงค์	เป้าหมาย (ผลผลิตของโครงการ)	งบประมาณ					ตัวชี้วัด (KPI)	ผลที่คาดว่าจะได้รับ	หน่วยงาน ที่ รับผิดชอบ
				๒๕๖๑ (บาท)	๒๕๖๒ (บาท)	๒๕๖๓ (บาท)	๒๕๖๔ (บาท)	๒๕๖๕ (บาท)			
๑๔	โครงการก่อสร้างคูระบายน้ำ คสล.แบบมีฝาปิดสายสหกรณ์-สี่เลนบายพาส (ต่อเนื่อง) หมู่ที่ ๙	เพื่อให้การระบายน้ำออกสู่ทุ่งนาและลำคลองได้สะดวก	กว้าง ๑.๖๐ เมตร ยาว ๕๐๐ เมตร ลึกเฉลี่ย ๐.๘๐ เมตร (ตามแบบแปลนที่ อบต. กำหนด)	๗๐๐,๐๐๐ (๑๐๐ เมตร)	๗๐๐,๐๐๐ (๑๐๐ เมตร)	๗๐๐,๐๐๐ (๑๐๐ เมตร)	๗๐๐,๐๐๐ (๑๐๐ เมตร)	๗๐๐,๐๐๐ (๑๐๐ เมตร)	ร้อยละ ๘๐ ของการระบายน้ำในช่วงน้ำท่วมขังดีขึ้น	สามารถระบายน้ำท่วมขังในพื้นที่ได้อย่างรวดเร็ว ชั้นลดความเดือดร้อนของประชาชนในพื้นที่	กองช่าง
๑๕	โครงการปรับปรุงถนนพาราเอสท์ไลท์คอนกรีตขอยบ้านไร่พัฒนา หมู่ที่ ๔	เพื่อให้ประชาชนได้รับความสะดวกในการสัญจรไปมา	ขนาดกว้าง ๕.๐๐ เมตร ยาว ๑,๑๐๐ เมตร หนา ๐.๑๕ เมตร หรือพื้นที่ไม่น้อยกว่า ๕,๕๐๐ ตร.ม (ตามแบบแปลนที่ อบต. กำหนด)		๔,๒๔๕,๐๐๐				ร้อยละ ๘๐ ของประชาชนที่ได้รับความสะดวกในการสัญจรไปมา	ประชาชนได้รับความสะดวกและปลอดภัยในการสัญจรไปมา	กองช่าง

๑.๑ แผนงานอุตสาหกรรมและการโยธา

แบบ ผ.๑๒

ที่	โครงการ/กิจกรรม	วัตถุประสงค์	เป้าหมาย (ผลผลิตของโครงการ)	งบประมาณ					ตัวชี้วัด (KPI)	ผลที่คาดว่าจะได้รับ	หน่วยงาน ที่ รับผิดชอบ
				๒๕๖๑ (บาท)	๒๕๖๒ (บาท)	๒๕๖๓ (บาท)	๒๕๖๔ (บาท)	๒๕๖๕ (บาท)			
๑๖	โครงการก่อสร้างถนนพาราเอสฟัลท์ติกคอนกรีต สายทำเนียบ - รามา หมู่ที่ ๖	เพื่อให้ประชาชนได้รับความสะดวกในการสัญจรไปมา	ขนาดกว้าง ๖.๐๐ เมตร ยาว ๑,๐๐๐ เมตร หนา ๐.๑๕ เมตร พร้อมวางท่อ คสล. (ตามแบบแปลนที่ อบต.กำหนด)		๔,๖๕๐,๐๐๐				ร้อยละ ๘๐ ของประชาชนที่ได้รับความสะดวกในการสัญจรไปมา	ประชาชนได้รับความสะดวกและปลอดภัยในการสัญจรไปมา	กองช่าง
๑๗	โครงการก่อสร้างถนนคอนกรีตเหล็กสายต้นมะขาม หมู่ที่ ๑๐	เพื่อให้ประชาชนใช้สัญจรไปมาได้อย่างสะดวกและปลอดภัย	กว้าง ๔.๐๐ เมตร ยาว ๑,๑๐๐.๐๐ เมตร หนา ๐.๑๕ เมตร (ตามแบบแปลนที่ อบต. กำหนด)		๓,๓๐๐,๐๐๐				ร้อยละ ๘๐ ของประชาชนที่ได้รับความสะดวกในการสัญจรไปมา	ประชาชนได้รับความสะดวกและปลอดภัยในการสัญจรไปมา	กองช่าง
๑๘	ก่อสร้างระบายน้ำ คสล. แบบมีฝาปิดสายจาเราะหิง หมู่ที่ ๕	เพื่อระบายน้ำไม่ให้น้ำท่วมขัง	กว้าง ๐.๖๐ เมตร ยาว ๑๐๐.๐๐ เมตร (ตามแบบแปลนที่ อบต. กำหนด)		๓๘๐,๐๐๐				ร้อยละ ๘๐ ของการระบายน้ำในช่วงน้ำท่วมขังดีขึ้น	น้ำสามารถระบายได้รวดเร็วขึ้น	กองช่าง

๑.๑ แผนงานอุตสาหกรรมและการโยธา

แบบ ผ.๑๒

ที่	โครงการ/กิจกรรม	วัตถุประสงค์	เป้าหมาย (ผลผลิตของโครงการ)	งบประมาณ					ตัวชี้วัด (KPI)	ผลที่คาดว่าจะได้รับ	หน่วยงาน ที่ รับผิดชอบ
				๒๕๖๑ (บาท)	๒๕๖๒ (บาท)	๒๕๖๓ (บาท)	๒๕๖๔ (บาท)	๒๕๖๕ (บาท)			
๑๙	โครงการก่อสร้างถนน คอนกรีตเสริมเหล็ก สายคลองไทร-บ้านทุ่ง หมู่ที่ ๑	เพื่อให้ประชาชนได้รับ ความสะดวก รวดเร็ว ในการสัญจรไป - มา	กว้าง ๔.๐๐ เมตร ยาว ๑๑๐.๐๐ เมตร หนา ๐.๑๕ เมตร (ตามแบบแปลนที่ อบต. กำหนด)			๓๕๐,๐๐๐			ร้อยละ ๘๐ ของ ประชาชนที่ได้รับ ความสะดวกใน การสัญจรไปมา	ประชาชนได้รับ ความสะดวกใน การสัญจรไปมา	กองช่าง
๒๐	โครงการขยายไหล่ทาง คอนกรีตเสริมเหล็ก สายเขากง-ทุ่งขนุน (ต่อเนื่อง) หมู่ที่ ๓	เพื่อความสะดวก ในการสัญจรไปมา	ไหล่ทางกว้าง ๐.๘๐ เมตร ยาวข้างละ ๑,๑๒๕.๐๐ เมตร พร้อมวางท่อ บ่อบำบัด (๒ ข้างถนน) (ตามแบบแปลนที่ อบต. กำหนด)			๔๐๐,๐๐๐ (๒๐๐ เมตร ข้างละ ๑๐๐ เมตร)	๘๐๐,๐๐๐ (๔๐๐ เมตร ข้างละ ๒๐๐ เมตร)	๓,๓๐๐,๐๐๐ (๑,๖๕๐ เมตร ข้างละ ๘๒๕ เมตร)	ร้อยละ ๘๐ ของ ประชาชนที่ได้รับ ความสะดวกใน การสัญจรไปมา	ประชาชนมีถนน ไว้สัญจรไปมา	กองช่าง
๒๑	โครงการซ่อมสร้างถนนลาดยางแบบ แอสฟัลท์ติก พร้อมยกระดับ สายลำภู - โคกโก หมู่ที่ ๔	เพื่อให้ประชาชนใช้ สัญจรไปมาได้อย่าง สะดวกและปลอดภัย	กว้าง ๖.๐๐ เมตร ยาว ๓๐๐.๐๐ เมตร หนา ๐.๑๕ เมตร ยกระดับเฉลี่ย ๐.๗๐ เมตร (ตามแบบแปลนที่ อบต. กำหนด)			๕๐๐,๐๐๐			ร้อยละ ๘๐ ของ ประชาชนที่ได้รับ ความสะดวกใน การสัญจรไปมา	ประชาชนใช้ถนน ในการสัญจรไปมา ได้อย่างปลอดภัย	กองช่าง

๑.๑ แผนงานอุตสาหกรรมและการโยธา

แบบ ผ.๑๒

ที่	โครงการ/กิจกรรม	วัตถุประสงค์	เป้าหมาย (ผลผลิตของโครงการ)	งบประมาณ					ตัวชี้วัด (KPI)	ผลที่คาดว่าจะได้รับ	หน่วยงาน ที่ รับผิดชอบ
				๒๕๖๑ (บาท)	๒๕๖๒ (บาท)	๒๕๖๓ (บาท)	๒๕๖๔ (บาท)	๒๕๖๕ (บาท)			
๒๒	โครงการเสริมผิวลาดยางทับ คอนกรีต-เสริมเหล็ก สายบาและฮีเล หมู่ที่ ๕	เพื่อให้ประชาชนมีถนนที่ใช้ในการสัญจรไปมาได้สะดวก	กว้าง ๔.๐๐ เมตร ยาว ๘๕๐.๐๐ เมตร หนา ๐.๑๐ เมตร (ตามแบบแปลนที่ อบต. กำหนด)			๗๒๐,๐๐๐ (๔๐๐ เมตร)	๘๑๐,๐๐๐ (๔๕๐ เมตร)		ร้อยละ ๘๐ ของประชาชนที่ได้รับความสะดวกในการสัญจรไปมา	ประชาชนได้รับความสะดวกในการสัญจรไปมา	กองช่าง
๒๓	โครงการบุกเบิกถนนในสวน ๒ หมู่ที่ ๖	เพื่อให้ประชาชนได้รับความสะดวกในการสัญจรไปมา	กว้าง ๓.๐๐ เมตร ยาว ๓๐๐.๐๐ เมตร ยกระดับ ๐.๘๐ เมตร หินคลุกหนา ๐.๑๐ เมตร (ตามแบบแปลนที่ อบต. กำหนด)			๓๒๐,๐๐๐	๓๒๐,๐๐๐		ร้อยละ ๘๐ ของประชาชนที่ได้รับความสะดวกในการสัญจรไปมา	ประชาชนมีถนนที่ใช้ในการสัญจรไปมา	กองช่าง
๒๔	โครงการก่อสร้างถนน คสล.สายบางเค็มชอย ๑ หมู่ที่ ๗	เพื่อให้ประชาชนได้รับความสะดวกในการสัญจรไปมา	กว้าง ๔.๐๐ เมตร ยาว ๒๔๕.๐๐ เมตร หนา ๐.๑๕ เมตร (ตามแบบแปลนที่ อบต. กำหนด)			๖๘๖,๐๐๐			ร้อยละ ๘๐ ของประชาชนที่ได้รับความสะดวกในการสัญจรไปมา	ประชาชนได้รับความสะดวกในการสัญจรไปมา	กองช่าง

๑.๑ แผนงานอุตสาหกรรมและการโยธา

ที่	โครงการ/กิจกรรม	วัตถุประสงค์	เป้าหมาย (ผลผลิตของโครงการ)	งบประมาณ					ตัวชี้วัด (KPI)	ผลที่คาดว่าจะได้รับ	หน่วยงาน ที่ รับผิดชอบ
				๒๕๖๑ (บาท)	๒๕๖๒ (บาท)	๒๕๖๓ (บาท)	๒๕๖๔ (บาท)	๒๕๖๕ (บาท)			
๒๕	โครงการบุกเบิกพร้อมยกระดับถนนสายหลังสำนักงานประปา หมู่ที่ ๘	เพื่อให้ประชาชนได้รับความสะดวก รวดเร็วในการสัญจรไปมา	กว้าง ๔.๐๐ เมตร ยาว ๓๖๗.๐๐ เมตร ยกระดับเฉลี่ย ๐.๘๐ เมตร (ตามแบบแปลนที่ อบต. กำหนด)			๔๐๐,๐๐๐			ร้อยละ ๘๐ ของประชาชนที่ได้รับความสะดวกในการสัญจรไปมา	ประชาชนมีถนนที่ใช้ในการสัญจรไปมา	กองช่าง
๒๖	โครงการก่อสร้างคูระบายน้ำ คอนกรีต-เสริมเหล็กแบบมีฝาปิด สายทุ่งงาย-ปลักชิด (ต่อเนื่อง) หมู่ที่ ๙	เพื่อช่วยแก้ปัญหาน้ำท่วมขังในพื้นที่ของประชาชน โดยช่วยให้น้ำระบายได้ดีขึ้น ช่วยลดปัญหาความเดือดร้อนของประชาชน	กว้าง ๐.๘๐ เมตร ยาว ๓๐๐.๐๐ เมตร ลึกเฉลี่ย ๐.๗๐ เมตร (ตามแบบแปลนที่ อบต. กำหนด)			๗๐๐,๐๐๐ (๑๐๐ เมตร)	๗๐๐,๐๐๐ (๑๐๐ เมตร)	๗๐๐,๐๐๐ (๑๐๐ เมตร)	ร้อยละ ๘๐ ของการระบายน้ำในช่วงน้ำท่วมขังดีขึ้น	น้ำท่วมขังมีการระบายได้ดีขึ้น	กองช่าง
๒๗	โครงการก่อสร้างคูระบายน้ำ คอนกรีต-เสริมเหล็กแบบมีฝาปิด ซอยทุเรียนนก ๕ (ข้างมัสยิด) หมู่ที่ ๑๐	เพื่อช่วยเร่งระบายน้ำออกจากหมู่บ้านได้อย่างรวดเร็วและป้องกันแก้ไขปัญหาน้ำท่วม	กว้าง ๐.๕๐ เมตร ยาว ๓๙.๐๐ เมตร ลึกเฉลี่ย ๐.๗๐ เมตร (ตามแบบแปลนที่ อบต. กำหนด)			๒๙๐,๐๐๐			ร้อยละ ๘๐ ของการระบายน้ำในช่วงฤดูฝนดีขึ้น	สามารถป้องกันและแก้ไขปัญหาน้ำท่วมขังในพื้นที่ได้ ช่วยลดความเดือดร้อนของประชาชน	กองช่าง

แบบ ผ.๑๒

๑.๑ แผนงานอุตสาหกรรมและการโยธา

แบบ ผ.๑๒

ที่	โครงการ/กิจกรรม	วัตถุประสงค์	เป้าหมาย (ผลผลิตของโครงการ)	งบประมาณ					ตัวชี้วัด (KPI)	ผลที่คาดว่าจะได้รับ	หน่วยงาน ที่ รับผิดชอบ
				๒๕๖๑ (บาท)	๒๕๖๒ (บาท)	๒๕๖๓ (บาท)	๒๕๖๔ (บาท)	๒๕๖๕ (บาท)			
๒๘	โครงการก่อสร้างถนน คอนกรีตเสริมเหล็ก สายบาโง ซอย ๗ หมู่ที่ ๑๑	เพื่อให้ประชาชนได้รับความสะดวกในการสัญจรไปมา	กว้าง ๔.๐๐ เมตร ยาว ๑๐๘.๐๐ เมตร หนา ๐.๑๕ เมตร (ตามแบบแปลนที่ อบต. กำหนด)			๓๓๐,๐๐๐			ร้อยละ ๘๐ ของประชาชนที่ได้รับความสะดวกในการสัญจรไปมา	ประชาชนได้รับความสะดวกในการสัญจรไปมา	กองช่าง
๒๙	โครงการบุกเบิกถนนบ้านปราง ซอย ๑ หมู่ที่ ๑	เพื่อให้ประชาชนใช้สัญจรไปมาได้อย่างสะดวกและปลอดภัย	กว้าง ๔.๐๐ เมตร ยาว ๘๐๐.๐๐ เมตร หนา ๐.๑๕ เมตร (ตามแบบแปลนที่ อบต. กำหนด)				๓๐๐,๐๐๐		ร้อยละ ๘๐ ของประชาชนที่ได้รับความสะดวกในการสัญจรไปมา	ประชาชนใช้ถนนในการสัญจรไปมาได้อย่างปลอดภัย	กองช่าง
๓๐	โครงการวางท่อลอดระบายน้ำสายลำภู-โคกโก หมู่ที่ ๒	เพื่อช่วยเร่งระบายน้ำออกจากหมู่บ้านได้อย่างรวดเร็วและป้องกันแก้ไขปัญหาน้ำท่วม	ยาว ๖.๐๐ เมตร วางท่อคสล.ขนาด Ø ๐.๖๐ เมตร (วางคู่) (ตามแบบแปลนที่ อบต. กำหนด)			๑๒๐,๐๐๐	๑๒๐,๐๐๐		ร้อยละ ๘๐ ของการระบายน้ำในช่วงฤดูฝนดีขึ้น	สามารถป้องกันและแก้ไขปัญหาน้ำท่วมขังในพื้นที่ได้ ช่วยลดความเดือดร้อนของประชาชน	กองช่าง

๑.๑ แผนงานอุตสาหกรรมและการโยธา

แบบ ผ.๑๒

ที่	โครงการ/กิจกรรม	วัตถุประสงค์	เป้าหมาย (ผลผลิตของโครงการ)	งบประมาณ					ตัวชี้วัด (KPI)	ผลที่คาดว่าจะได้รับ	หน่วยงาน ที่ รับผิดชอบ
				๒๕๖๑ (บาท)	๒๕๖๒ (บาท)	๒๕๖๓ (บาท)	๒๕๖๔ (บาท)	๒๕๖๕ (บาท)			
๓๑	โครงการบุกเบิกถนนซอยพัฒนา ๔ บ้านเขากง หมู่ที่ ๓	เพื่อความสะดวก ในการสัญจรไปมา	กว้าง ๔.๐๐ เมตร ยาว ๕๐๐.๐๐ เมตร หนาเฉลี่ย ๐.๗๐ เมตร (ตามแบบแปลนที่ อบต. กำหนด)			๒๐๐,๐๐๐	๒๐๐,๐๐๐		ร้อยละ ๘๐ ของ ประชาชนที่ได้รับ ความสะดวกใน การสัญจรไปมา	ประชาชนได้รับ ความสะดวกใน การสัญจรไปมา	กองช่าง
๓๒	โครงการเสริมผิวแอสฟัลต์ติกคอนกรีต สายโคกโก - ทุ่งขนุน หมู่ที่ ๔	เพื่อให้ประชาชน ได้รับความสะดวก ในการสัญจรไปมา	กว้าง ๔.๐๐ เมตร ยาว ๒๐๐.๐๐ เมตร หนา ๐.๐๕ เมตร (ตามแบบแปลนที่ อบต. กำหนด)			๕๐๐,๐๐๐	๕๐๐,๐๐๐		ร้อยละ ๘๐ ของ ประชาชนที่ได้รับ ความสะดวกใน การสัญจรไปมา	ประชาชนได้รับ ความสะดวกใน การสัญจรไปมา	กองช่าง
๓๓	โครงการเสริมผิวลาดยางทับ คสล. สายปูลาปีแวน หมู่ที่ ๕	เพื่อให้ประชาชนมีถนน ที่ใช้ในการสัญจรไปมา ได้สะดวก	กว้าง ๔.๐๐ เมตร ยาว ๔๐๐.๐๐ เมตร หนา ๐.๑๐ เมตร (ตามแบบแปลนที่ อบต. กำหนด)				๗๒๐,๐๐๐		ร้อยละ ๘๐ ของ ประชาชนที่ได้รับ ความสะดวกใน การสัญจรไปมา	ประชาชนได้รับ ความสะดวกใน การสัญจรไปมา	กองช่าง

๑.๑ แผนงานอุตสาหกรรมและการโยธา

แบบ ผ.๑๒

ที่	โครงการ/กิจกรรม	วัตถุประสงค์	เป้าหมาย (ผลผลิตของโครงการ)	งบประมาณ					ตัวชี้วัด (KPI)	ผลที่คาดว่าจะได้รับ	หน่วยงาน ที่ รับผิดชอบ
				๒๕๖๑ (บาท)	๒๕๖๒ (บาท)	๒๕๖๓ (บาท)	๒๕๖๔ (บาท)	๒๕๖๕ (บาท)			
๓๔	โครงการก่อสร้างถนน คสล.สายข้างโรงเรียนบ้านท่าเนียบ หมู่ที่ ๖	เพื่อให้ประชาชนได้รับความสะดวกในการสัญจรไปมา	กว้าง ๔.๐๐ เมตร ยาว ๒๖๕.๐๐ เมตร หนา ๐.๑๕ เมตร (ตามแบบแปลนที่ อบต.กำหนด)				๗๙๕,๐๐๐		ร้อยละ ๘๐ ของประชาชนที่ได้รับความสะดวกในการสัญจรไปมา	ประชาชนได้รับความสะดวกในการสัญจรไปมา	กองช่าง
๓๕	โครงการก่อสร้างคูระบายน้ำ คอนกรีต-เสริมเหล็ก แบบมีฝาปิด สายกาเสาะ - จาหลง (ต่อเนื่อง) หมู่ที่ ๗	เพื่อระบายน้ำท่วมขังในพื้นที่	กว้าง ๐.๘๐ เมตร ยาว ๓๕๐.๐๐ เมตร ลึกเฉลี่ย ๐.๗๐ เมตร (ตามแบบแปลนที่ อบต.กำหนด)			๗๐๐,๐๐๐ (๑๐๐ เมตร)	๗๐๐,๐๐๐ (๑๐๐ เมตร)	๑,๐๕๐,๐๐๐ (๑๕๐ เมตร)	ร้อยละ ๘๐ ของการระบายน้ำในช่วงน้ำท่วมขังดีขึ้น	น้ำท่วมมีการระบายได้ดีขึ้นและรวดเร็วขึ้น	กองช่าง
๓๖	โครงการก่อสร้างถนน คสล.สายกำบังบารู - ซอยสนามฟุตบอล หมู่ที่ ๘	เพื่อให้ประชาชนได้รับความสะดวกในการสัญจรไปมา	กว้าง ๓.๐๐ เมตร ยาว ๔๘.๐๐ เมตร หนา ๐.๑๕ เมตร (ตามแบบแปลนที่ อบต.กำหนด)				๑๑๐,๐๐๐		ร้อยละ ๘๐ ของประชาชนที่ได้รับความสะดวกในการสัญจรไปมา	ประชาชนมีถนนที่ใช้ในการสัญจรไปมา	กองช่าง

๑.๑ แผนงานอุตสาหกรรมและการโยธา

แบบ ผ.๑๒

ที่	โครงการ/กิจกรรม	วัตถุประสงค์	เป้าหมาย (ผลผลิตของโครงการ)	งบประมาณ					ตัวชี้วัด (KPI)	ผลที่คาดว่าจะได้รับ	หน่วยงาน ที่ รับผิดชอบ
				๒๕๖๑ (บาท)	๒๕๖๒ (บาท)	๒๕๖๓ (บาท)	๒๕๖๔ (บาท)	๒๕๖๕ (บาท)			
๓๗	โครงการขุดลอกคลองสายคลองทราย - คลองชลประทาน หมู่ที่ ๙	เพื่อระบายน้ำท่วมขังในพื้นที่	กว้าง ๒ -๓ เมตร ยาว ๖๐๐.๐๐ เมตร ลึก ๒.๐๐ เมตร (ตามแบบแปลนที่ อบต. กำหนด)			๑๓๐,๐๐๐	๑๓๐,๐๐๐		ร้อยละ ๘๐ ของ การระบายน้ำใน ช่วงน้ำท่วมขัง ดีขึ้น	น้ำท่วมขังมีการ ระบายได้ดีขึ้น	กองช่าง
๓๘	โครงการขุดลอกคูระบายน้ำสายบริเวณสี่แยก ทุเรียนนก หมู่ที่ ๑๐	เพื่อช่วยเร่งระบายน้ำ ออกจากหมู่บ้านได้อย่าง รวดเร็วและป้องกัน แก้ไขปัญหาน้ำท่วม	กว้าง ๑.๐๐ เมตร ยาว ๔๔๐.๐๐ เมตร ลึก ๑.๐๐ เมตร (ตามแบบแปลนที่ อบต. กำหนด)			๖๖,๐๐๐	๖๖,๐๐๐		ร้อยละ ๘๐ ของ การระบายน้ำใน ช่วงฤดูฝนดีขึ้น	สามารถป้องกัน และแก้ไขปัญหาน้ำ ท่วมขังในพื้นที่ ได้ ช่วยลดความ เดือดร้อนของ ประชาชน	กองช่าง
๓๙	โครงการก่อสร้างถนน คสล.สายบาโง ซอย ๓ หมู่ที่ ๑๑	ประชาชนมีถนนที่ได้ มาตรฐานไว้ใช้สัญจร ไปมาได้สะดวก	กว้าง ๔.๐๐ เมตร ยาว ๑๕๐.๐๐ เมตร หนา ๐.๑๕ เมตร (ตามแบบแปลนที่ อบต. กำหนด)			๔๒๐,๐๐๐	๔๒๐,๐๐๐		ร้อยละ ๘๐ ของ ประชาชนที่ได้รับ ความสะดวกใน การสัญจรไปมา	ประชาชนได้รับ ความสะดวกใน การสัญจรไปมา	กองช่าง

๑.๑ แผนงานอุตสาหกรรมและการโยธา

แบบ ผ.๑๒

ที่	โครงการ/กิจกรรม	วัตถุประสงค์	เป้าหมาย (ผลผลิตของโครงการ)	งบประมาณ					ตัวชี้วัด (KPI)	ผลที่คาดว่าจะได้รับ	หน่วยงาน ที่ รับผิดชอบ
				๒๕๖๑ (บาท)	๒๕๖๒ (บาท)	๒๕๖๓ (บาท)	๒๕๖๔ (บาท)	๒๕๖๕ (บาท)			
๔๐	โครงการก่อสร้างถนน คสล. สายสะพาน สลิง (เดิม) หมู่ที่ ๑๐	ประชาชนมีถนนที่ได้ มาตรฐานไว้ใช้สัญจร ไปมาได้สะดวก	กว้าง ๕.๐๐ เมตร ยาว ๗๐.๐๐ เมตร หนา ๐.๑๕ เมตร พร้อมไหล่ทางลูกรัง ข้างละ ๐.๐๕ เมตร (ตามแบบแปลนที่ อบต. กำหนด)			๒๕๐,๐๐๐			ร้อยละ ๘๐ ของ ประชาชนที่ได้รับ ความสะดวกใน การสัญจรไปมา	ประชาชนได้รับ ความสะดวกใน การสัญจรไปมา	กองช่าง
๔๑	โครงการก่อสร้างคูระบายน้ำ คสล. แบบมีฝาปิด สายบ้านคลองไทร -ลำภู (ต่อเนื่อง) หมู่ที่ ๑	เพื่อระบายน้ำท่วมขังใน พื้นที่	กว้าง ๐.๖๐ เมตร ยาว ๓๐๐.๐๐ เมตร ลึกเฉลี่ย ๐.๘๐ เมตร (ตามแบบแปลนที่ อบต. กำหนด)			๗๐๐,๐๐๐ (๑๐๐ เมตร)	๗๐๐,๐๐๐ (๑๐๐ เมตร)	๗๐๐,๐๐๐ (๑๐๐ เมตร)	ร้อยละ ๘๐ ของ การระบายน้ำใน ช่วงฤดูฝนดีขึ้น	สามารถระบาย น้ำท่วมขังในพื้นที่ ได้อย่างรวดเร็ว ขึ้นลดความ เดือดร้อนของ ประชาชนในพื้นที่	กองช่าง
๔๒	โครงการขุดลอกคูระบายน้ำสายโคกโหนด หมู่ที่ ๒	เพื่อช่วยแก้ปัญหา น้ำท่วมขังในพื้นที่ของ ประชาชน โดยช่วยให้ น้ำระบายได้ดีขึ้น ช่วยลดปัญหาความ เดือดร้อนของประชาชน	กว้าง ๑.๐๐ เมตร ยาว ๑๐๐.๐๐ เมตร ลึก ๑.๐๐ เมตร (ตามแบบแปลนที่ อบต. กำหนด)			๒๐,๐๐๐	๒๐,๐๐๐	๒๐,๐๐๐	ร้อยละ ๘๐ ของ การระบายน้ำใน ช่วงน้ำท่วมขัง ดีขึ้น	น้ำท่วมขังมีการ ระบายได้ดีขึ้น	กองช่าง

๑.๑ แผนงานอุตสาหกรรมและการโยธา

แบบ ผ.๑๒

ที่	โครงการ/กิจกรรม	วัตถุประสงค์	เป้าหมาย (ผลผลิตของโครงการ)	งบประมาณ					ตัวชี้วัด (KPI)	ผลที่คาดว่าจะได้รับ	หน่วยงาน ที่ รับผิดชอบ
				๒๕๖๑ (บาท)	๒๕๖๒ (บาท)	๒๕๖๓ (บาท)	๒๕๖๔ (บาท)	๒๕๖๕ (บาท)			
๔๓	โครงการก่อสร้างถนน คสล.ซอยบาและฮูลู หมู่ที่ ๓	เพื่อให้ประชาชนใช้สัญจรไปมาได้อย่างสะดวกและปลอดภัย	กว้าง ๒.๕๐ เมตร ยาว ๑๖๐.๐๐ เมตร หนา ๐.๑๕ เมตร (ตามแบบแปลนที่ อบต. กำหนด)				๒๘๐,๐๐๐		ร้อยละ ๘๐ ของประชาชนที่ได้รับความสะดวกในการสัญจรไปมา	ประชาชนได้รับความสะดวกในการสัญจรไปมา	กองช่าง
๔๔	โครงการก่อสร้างถนน คสล.สายเขางพัฒนา หมู่ที่ ๓	เพื่อความสะดวกในการสัญจรไปมา	กว้าง ๔.๐๐ เมตร ยาว ๓๕๐.๐๐ เมตร หนา ๐.๑๕ เมตร (ตามแบบแปลนที่ อบต. กำหนด)				๑,๐๕๐,๐๐๐		ร้อยละ ๘๐ ของประชาชนที่ได้รับความสะดวกในการสัญจรไปมา	ประชาชนมีถนนไว้สัญจรไปมา	กองช่าง
๔๕	โครงการปรับปรุงถนนหินคลุกยกระดับพร้อมวางท่อระบายน้ำและท่อเหลี่ยม ๑ จุด สายต้นทีกุล หมู่ที่ ๔	เพื่อให้ประชาชนได้รับความสะดวกในการสัญจรไปมา	กว้าง ๔.๐๐ เมตร ยาว ๓๕๘.๐๐ เมตร ยกระดับลูกรังหินคลุก หนา ๐.๑๐ เมตร (ตามแบบแปลนที่ อบต. กำหนด)				๑,๑๐๐,๐๐๐	๑,๑๐๐,๐๐๐	ร้อยละ ๘๐ ของประชาชนที่ได้รับความสะดวกในการสัญจรไปมา	ประชาชนได้รับความสะดวกในการสัญจรไปมา	กองช่าง

๑.๑ แผนงานอุตสาหกรรมและการโยธา

แบบ ผ.๑๒

ที่	โครงการ/กิจกรรม	วัตถุประสงค์	เป้าหมาย (ผลผลิตของโครงการ)	งบประมาณ					ตัวชี้วัด (KPI)	ผลที่คาดว่าจะได้รับ	หน่วยงาน ที่ รับผิดชอบ
				๒๕๖๑ (บาท)	๒๕๖๒ (บาท)	๒๕๖๓ (บาท)	๒๕๖๔ (บาท)	๒๕๖๕ (บาท)			
๔๖	โครงการก่อสร้างถนน คสล.สายรามมา ซอย ๑ หมู่ที่ ๕	เพื่อให้ประชาชน ได้รับความสะดวก ในการสัญจรไปมา	กว้าง ๔.๐๐ เมตร ยาว ๑๘๘.๐๐ เมตร หนา ๐.๑๕ เมตร (ตามแบบแปลนที่ อบต. กำหนด)			๕๒๖,๔๐๐	๕๒๖,๔๐๐		ร้อยละ ๘๐ ของ ประชาชนที่ได้รับ ความสะดวกใน การสัญจรไปมา	ประชาชนได้รับ ความสะดวกใน การสัญจรไปมา	กองช่าง
๔๗	โครงการก่อสร้างถนน คสล.สายซอยในสวน หมู่ที่ ๖	เพื่อให้ประชาชนได้รับ ความสะดวก รวดเร็ว ในการสัญจรไปมา	กว้าง ๔.๐๐ เมตร ยาว ๕๔๐.๐๐ เมตร หนา ๐.๑๕ เมตร (ตามแบบแปลนที่ อบต. กำหนด)					๑,๖๒๐,๐๐๐	ร้อยละ ๘๐ ของ ประชาชนที่ได้รับ ความสะดวกใน การสัญจรไปมา	ประชาชนได้รับ ความสะดวกและ ปลอดภัยในการ สัญจร	กองช่าง
๔๘	โครงการขุดลอกคลองสายบ้านกาเสาะ- บางเค็ม หมู่ที่ ๗	เพื่อช่วยเร่งระบายน้ำ ออกจากหมู่บ้านได้อย่าง รวดเร็วและป้องกัน แก้ไขปัญหาน้ำท่วม	กว้าง ๘.๐๐ เมตร ยาว ๑,๐๐๐.๐๐ เมตร ลึก ๒.๕๐ เมตร (ตามแบบแปลนที่ อบต. กำหนด)				๙๐๐,๐๐๐		ร้อยละ ๘๐ ของ การระบายน้ำใน ช่วงฤดูฝนดีขึ้น	สามารถระบาย น้ำท่วมขังในพื้นที่ ได้อย่างรวดเร็ว	กองช่าง

๑.๑ แผนงานอุตสาหกรรมและการโยธา

แบบ ผ.๑๒

ที่	โครงการ/กิจกรรม	วัตถุประสงค์	เป้าหมาย (ผลผลิตของโครงการ)	งบประมาณ					ตัวชี้วัด (KPI)	ผลที่คาดว่าจะได้รับ	หน่วยงาน ที่ รับผิดชอบ
				๒๕๖๑ (บาท)	๒๕๖๒ (บาท)	๒๕๖๓ (บาท)	๒๕๖๔ (บาท)	๒๕๖๕ (บาท)			
๔๙	โครงการก่อสร้างถนน คสล.สายปลักปลาพัฒนา หมู่ที่ ๘	เพื่อให้ประชาชน ได้รับความสะดวก ในการสัญจรไปมา	กว้าง ๔.๐๐ เมตร ยาว ๓๑๔.๐๐ เมตร หนา ๐.๑๕ เมตร (ตามแบบแปลนที่ อบต. กำหนด)				๘๗๙,๐๐๐		ร้อยละ ๘๐ ของ ประชาชนที่ได้รับ ความสะดวกใน การสัญจรไปมา	ประชาชนได้รับ ความสะดวกใน การสัญจรไปมา	กองช่าง
๕๐	โครงการก่อสร้างถนน คสล.สายกลางดง หมู่ที่ ๘	เพื่อให้ประชาชนได้รับ ความสะดวก รวดเร็ว ในการสัญจรไปมา	กว้าง ๔.๐๐ เมตร ยาว ๑๕๐.๐๐ เมตร หนา ๐.๑๕ เมตร (ตามแบบแปลนที่ อบต. กำหนด)				๔๓๐,๐๐๐		ร้อยละ ๘๐ ของ ประชาชนที่ได้รับ ความสะดวกใน การสัญจรไปมา	ประชาชนได้รับ ความสะดวกใน การสัญจรไปมา	กองช่าง
๕๑	โครงการยกระดับถนนคอนกรีตสายสะบางะ-บ้านไร่ หมู่ที่ ๙	เพื่อให้มีความสะดวก ในการสัญจรไปมา ของประชาชน	กว้าง ๔.๐๐ เมตร ยาว ๒๐๐.๐๐ เมตร หนา ๐.๑๕ เมตร ยกระดับเฉลี่ย ๑ เมตร วางท่อ ขนาด ๑๐.๘๐ เมตร จำนวน ๘ ท่อน (ตามแบบแปลนที่ อบต. กำหนด)				๗๐๐,๐๐๐		ร้อยละ ๘๐ ของ ประชาชนที่ได้รับ ความสะดวกใน การสัญจรไปมา	ประชาชนได้รับ ความสะดวกใน การสัญจรไปมา	กองช่าง

๑.๑ แผนงานอุตสาหกรรมและการโยธา

แบบ ผ.๑๒

ที่	โครงการ/กิจกรรม	วัตถุประสงค์	เป้าหมาย (ผลผลิตของโครงการ)	งบประมาณ					ตัวชี้วัด (KPI)	ผลที่คาดว่าจะได้รับ	หน่วยงาน ที่ รับผิดชอบ
				๒๕๖๑ (บาท)	๒๕๖๒ (บาท)	๒๕๖๓ (บาท)	๒๕๖๔ (บาท)	๒๕๖๕ (บาท)			
๕๒	โครงการก่อสร้างคูระบายน้ำแบบมีฝาปิดสายทุเรียนนง ๔ (บุเกะแนแต) (ต่อเนื่อง) หมู่ที่ ๑๐	เพื่อระบายน้ำไม่ให้ น้ำท่วมขัง	กว้าง ๐.๘๐ เมตร ยาว ๔๕๐.๐๐ เมตร ลึกเฉลี่ย ๐.๗๐ เมตร (ตามแบบแปลนที่ อบต. กำหนด)				๑,๔๐๐,๐๐๐ (๒๐๐ เมตร)	๑,๗๕๐,๐๐๐ (๒๕๐ เมตร)	ร้อยละ ๘๐ ของ การระบายน้ำในช่วงน้ำท่วมขัง ดีขึ้น	สามารถระบาย น้ำท่วมขังในพื้นที่ ได้อย่างรวดเร็ว ขึ้นลดความ เดือดร้อนของ ประชาชนในพื้นที่	กองช่าง
๕๓	โครงการก่อสร้างคูระบายน้ำ คสล. แบบมีฝาปิดสายบาโจ - ยะกัง (สองข้างทาง) หมู่ที่ ๑๑	เพื่อช่วยแก้ปัญหา น้ำท่วมขังในพื้นที่ของ ประชาชน โดยช่วยให้ น้ำระบายได้ดีขึ้น	กว้าง ๑.๐๐ เมตร ยาว ๒,๐๐๐.๐๐ เมตร ลึกเฉลี่ย ๐.๘๐ เมตร (ตามแบบแปลนที่ อบต. กำหนด)				๗,๐๐๐,๐๐๐	๗,๐๐๐,๐๐๐	ร้อยละ ๘๐ ของ การระบายน้ำในช่วงน้ำท่วมขัง ดีขึ้น	น้ำท่วมขังมีการ ระบายได้ดีขึ้น	กองช่าง
๕๔	โครงการขุดลอกคูระบายน้ำสายคลองไทร-บ้านปราง หมู่ที่ ๑	เพื่อช่วยเร่งระบายน้ำ ออกจากหมู่บ้านได้อย่าง รวดเร็วและป้องกัน แก้ไขปัญหาน้ำท่วม	กว้าง ๑.๐๐ เมตร ยาว ๓,๐๐๐.๐๐ เมตร ลึก ๑.๐๐ เมตร ทั้งสองข้าง (ตามแบบแปลนที่ อบต. กำหนด)				๑๓๕,๐๐๐	๑๓๕,๐๐๐	ร้อยละ ๘๐ ของ การระบายน้ำในช่วงฤดูฝนดีขึ้น	สามารถป้องกัน และแก้ไขปัญหาน้ำท่วมขังในพื้นที่ ได้ ช่วยลดความ เดือดร้อนของ ประชาชน	กองช่าง

๑.๑ แผนงานอุตสาหกรรมและการโยธา

แบบ ผ.๑๒

ที่	โครงการ/กิจกรรม	วัตถุประสงค์	เป้าหมาย (ผลผลิตของโครงการ)	งบประมาณ					ตัวชี้วัด (KPI)	ผลที่คาดว่าจะได้รับ	หน่วยงาน ที่ รับผิดชอบ
				๒๕๖๑ (บาท)	๒๕๖๒ (บาท)	๒๕๖๓ (บาท)	๒๕๖๔ (บาท)	๒๕๖๕ (บาท)			
๕๕	โครงการขุดลอกคูระบายน้ำสายหลังอนามัย หมู่ที่ ๒	เพื่อช่วยเร่งระบายน้ำออกจากหมู่บ้านได้อย่างรวดเร็วและป้องกันแก้ไขปัญหาน้ำท่วม	กว้าง ๑.๐๐ เมตร ยาว ๑๐๐.๐๐ เมตร ลึก ๑.๐๐ เมตร (ตามแบบแปลนที่ อบต. กำหนด)			๑๒,๐๐๐	๑๒,๐๐๐	๑๒,๐๐๐	ร้อยละ ๘๐ ของการระบายน้ำในช่วงฤดูฝนดีขึ้น	สามารถป้องกันและแก้ไขปัญหาน้ำท่วมซึ่งในพื้นที่ได้ช่วยลดความเดือดร้อนของประชาชน	กองช่าง
๕๖	โครงการปรับปรุงถนนหินคลุกสายบ้านทุ่งขนุนซอย ๑ หมู่ที่ ๓	เพื่อให้ประชาชนมีถนนที่ใช้ในการสัญจรไปมาได้สะดวก	กว้าง ๓.๐๐ เมตร ยาว ๑๕๐.๐๐ เมตร หนา ๐.๑๐ เมตร (ตามแบบแปลนที่ อบต. กำหนด)				๖๕,๐๐๐		ร้อยละ ๘๐ ของถนนที่ได้รับการลงหินคลุกทำให้สะดวกในการสัญจรไปมา มีความปลอดภัยขึ้นในการเดินทาง	ประชาชนมีถนนที่ใช้ในการสัญจรไปมาได้สะดวก รวดเร็วปลอดภัย	กองช่าง
๕๗	โครงการขุดลอกคูระบายน้ำสายพรุโต๊ะสุข หมู่ที่ ๔	เพื่อช่วยแก้ไขปัญหาน้ำท่วมซึ่งในพื้นที่ของประชาชน โดยช่วยให้น้ำระบายได้ดีขึ้น ช่วยลดปัญหาความเดือดร้อนของประชาชนได้ในระดับหนึ่ง	กว้าง ๑.๐๐ เมตร ยาว ๓๓๐.๐๐ เมตร ลึก ๐.๗๐ เมตร (ตามแบบแปลนที่ อบต. กำหนด)				๒๐,๐๐๐	๒๐,๐๐๐	ร้อยละ ๘๐ ของการระบายน้ำในช่วงน้ำท่วมซึ่งดีขึ้น	น้ำท่วมซึ่งมีการระบายได้ดีขึ้น	กองช่าง

๑.๑ แผนงานอุตสาหกรรมและการโยธา

แบบ ผ.๑๒

ที่	โครงการ/กิจกรรม	วัตถุประสงค์	เป้าหมาย (ผลผลิตของโครงการ)	งบประมาณ					ตัวชี้วัด (KPI)	ผลที่คาดว่าจะได้รับ	หน่วยงาน ที่ รับผิดชอบ
				๒๕๖๑ (บาท)	๒๕๖๒ (บาท)	๒๕๖๓ (บาท)	๒๕๖๔ (บาท)	๒๕๖๕ (บาท)			
๕๘	โครงการก่อสร้างถนน คสล.สายรามมา ซอย ๒ หมู่ที่ ๕	เพื่อให้ประชาชน ได้รับความสะดวก ในการสัญจรไปมา	กว้าง ๓.๐๐ เมตร ยาว ๒๐๐.๐๐ เมตร หนา ๐.๑๕ เมตร (ตามแบบแปลนที่ อบต. กำหนด)					๒๒๔,๐๐๐	ร้อยละ ๘๐ ของ ประชาชนที่ได้รับ ความสะดวกใน การสัญจรไปมา	ประชาชนได้รับ ความสะดวกใน การสัญจรไปมา	กองช่าง
๕๙	โครงการขุดลอกคลองสายภูวียง หมู่ที่ ๖	เพื่อระบายน้ำท่วมขัง ในพื้นที่	กว้าง ๒.๐๐ เมตร ระยะทาง ๘๕๐.๐๐ เมตร ลึก ๒.๐๐ เมตร (ตามแบบแปลนที่ อบต. กำหนด)				๒๓๘,๐๐๐	๒๓๘,๐๐๐	ร้อยละ ๘๐ ของ การระบายน้ำใน ช่วงน้ำท่วมขัง ดีขึ้น	น้ำท่วมขังมีการ ระบายได้ดีขึ้น	กองช่าง
๖๐	โครงการก่อสร้างถนน คสล.สายบางเค็ม หมู่ที่ ๗	เพื่อให้ประชาชน ได้รับความสะดวก ในการสัญจรไปมา	กว้าง ๓.๐๐ เมตร ยาว ๒๕๐.๐๐ เมตร หนา ๐.๑๕ เมตร (ตามแบบแปลนที่ อบต. กำหนด)				๕๒๕,๐๐๐		ร้อยละ ๘๐ ของ ประชาชนที่ได้รับ ความสะดวกใน การสัญจรไปมา	ประชาชนได้รับ ความสะดวกใน การสัญจรไปมา	กองช่าง

๑.๑ แผนงานอุตสาหกรรมและการโยธา

แบบ ผ.๑๒

ที่	โครงการ/กิจกรรม	วัตถุประสงค์	เป้าหมาย (ผลผลิตของโครงการ)	งบประมาณ					ตัวชี้วัด (KPI)	ผลที่คาดว่าจะได้รับ	หน่วยงาน ที่ รับผิดชอบ
				๒๕๖๑ (บาท)	๒๕๖๒ (บาท)	๒๕๖๓ (บาท)	๒๕๖๔ (บาท)	๒๕๖๕ (บาท)			
๖๑	โครงการก่อสร้างคูระบายน้ำ คสล. แบบ มีฝาปิดสาย ปอเนาะปลักปลา (ต่อเนื่อง) หมู่ที่ ๘	เพื่อช่วยแก้ปัญหา น้ำท่วมขังในพื้นที่ของ ประชาชน โดยช่วยให้ น้ำระบายได้ดีขึ้น ช่วยลดปัญหาความ เดือดร้อนของประชาชน	กว้าง ๑.๐๐ เมตร ยาว ๓๐๐.๐๐ เมตร ลึกเฉลี่ย ๑.๐๐ เมตร (ตามแบบแปลนที่ อบต. กำหนด)			๗๐๐,๐๐๐ (๑๐๐ เมตร)	๗๐๐,๐๐๐ (๑๐๐ เมตร)	๗๐๐,๐๐๐ (๑๐๐ เมตร)	ร้อยละ ๘๐ ของ การระบายน้ำใน ช่วงน้ำท่วมขัง ดีขึ้น	น้ำท่วมขังมีการ ระบายได้ดีขึ้น	กองช่าง
๖๒	โครงการก่อสร้างคูระบายน้ำ คสล. แบบมีฝาปิดสาย สะพานแม่บังห้วย - คลองทราย (ต่อเนื่อง) หมู่ที่ ๙	เพื่อช่วยแก้ปัญหา น้ำท่วมขังในพื้นที่ของ ประชาชน โดยช่วยให้ น้ำระบายได้ดีขึ้น ช่วยลดปัญหาความ เดือดร้อนของประชาชน	กว้าง ๐.๖๐ เมตร ยาว ๓๐๐.๐๐ เมตร ลึกเฉลี่ย ๐.๘๐ เมตร (ตามแบบแปลนที่ อบต. กำหนด)			๗๐๐,๐๐๐ (๑๐๐ เมตร)	๗๐๐,๐๐๐ (๑๐๐ เมตร)	๗๐๐,๐๐๐ (๑๐๐ เมตร)	ร้อยละ ๘๐ ของ การระบายน้ำใน ช่วงน้ำท่วมขัง ดีขึ้น	น้ำท่วมขังมีการ ระบายได้ดีขึ้น	กองช่าง
๖๓	โครงการก่อสร้างถนน คสล.สายบาโจ ซอย ๑ หมู่ที่ ๑๑	ประชาชนมีถนนที่ได้ มาตรฐานไว้ใช้สัญจร ไปมาได้สะดวก	กว้าง ๔.๐๐ เมตร ยาว ๒๐๐.๐๐ เมตร หนา ๐.๑๕ เมตร (ตามแบบแปลนที่ อบต. กำหนด)				๕๖๐,๐๐๐		ร้อยละ ๘๐ ของ ประชาชนที่ได้รับ ความสะดวกใน การสัญจรไปมา	ประชาชนได้รับ ความสะดวกใน การสัญจรไปมา	กองช่าง

๑.๑ แผนงานอุตสาหกรรมและการโยธา

แบบ ผ.๑๒

ที่	โครงการ/กิจกรรม	วัตถุประสงค์	เป้าหมาย (ผลผลิตของโครงการ)	งบประมาณ					ตัวชี้วัด (KPI)	ผลที่คาดว่าจะได้รับ	หน่วยงาน ที่ รับผิดชอบ
				๒๕๖๑ (บาท)	๒๕๖๒ (บาท)	๒๕๖๓ (บาท)	๒๕๖๔ (บาท)	๒๕๖๕ (บาท)			
๖๔	โครงการก่อสร้างถนน คสล.สายบาโจ ซอย ๓/๑ หมู่ที่ ๑๑	ประชาชนมีถนนที่ได้มาตรฐานไว้ใช้สัญจรไปมาได้สะดวก	กว้าง ๓.๐๐ เมตร ยาว ๑๒๐.๐๐ เมตร หนา ๐.๑๕ เมตร (ตามแบบแปลนที่ อบต. กำหนด)				๒๗๐,๐๐๐	๒๗๐,๐๐๐	ร้อยละ ๘๐ ของประชาชนที่ได้รับความสะดวกในการสัญจรไปมา	ประชาชนได้รับความสะดวกในการสัญจรไปมา	กองช่าง
๖๕	โครงการบุกเบิกถนนลูกรังสายบ้านปราง ซอย หมู่ที่ ๑	เพื่อให้ประชาชนได้รับความสะดวก รวดเร็วในการสัญจรไป - มา	กว้าง ๔ เมตร ยาว ๑,๒๐๐ เมตร หนา ๐.๑๐ เมตร (ตามแบบแปลนที่ อบต. กำหนด)					๒,๘๐๐,๐๐๐	ร้อยละ ๘๐ ของประชาชนที่ได้รับความสะดวกในการสัญจรไปมา	ประชาชนได้รับความสะดวกในการสัญจรไปมา	กองช่าง
๖๖	โครงการขุดลอกคูระบายน้ำสายหลังโรงเรียนวัดลำภูหมู่ที่ ๒	เพื่อช่วยเร่งระบายน้ำออกจากหมู่บ้านได้อย่างรวดเร็วและป้องกันแก้ไขปัญหาน้ำท่วม	กว้าง ๑.๐๐ เมตร ยาว ๑,๐๐๐.๐๐ เมตร ลึก ๐.๘๐ เมตร (ตามแบบแปลนที่ อบต. กำหนด)				๘๐,๐๐๐	๘๐,๐๐๐	ร้อยละ ๘๐ ของการระบายน้ำในช่วงฤดูฝนดีขึ้น	สามารถป้องกันและแก้ไขปัญหาน้ำท่วมขังในพื้นที่ได้ ช่วยลดความเดือดร้อนของประชาชน	กองช่าง

๑.๑ แผนงานอุตสาหกรรมและการโยธา

แบบ ผ.๑๒

ที่	โครงการ/กิจกรรม	วัตถุประสงค์	เป้าหมาย (ผลผลิตของโครงการ)	งบประมาณ					ตัวชี้วัด (KPI)	ผลที่คาดว่าจะได้รับ	หน่วยงาน ที่ รับผิดชอบ
				๒๕๖๑ (บาท)	๒๕๖๒ (บาท)	๒๕๖๓ (บาท)	๒๕๖๔ (บาท)	๒๕๖๕ (บาท)			
๖๗	โครงการปรับปรุงถนนหินคลุกสายบ้านทุ่งขนุน ซอย ๒ หมู่ที่ ๓	เพื่อให้ประชาชนมีถนน ที่ใช้ในการสัญจรไปมา ได้สะดวก	กว้าง ๓.๐๐ เมตร ยาว ๑๐๐.๐๐ เมตร หนา ๐.๑๐ เมตร (ตามแบบแปลนที่ อบต. กำหนด)				๔๖,๐๐๐		ร้อยละ ๘๐ ของ ถนนที่ได้รับการ ลงหินคลุกทำให้ สะดวกในการ สัญจรไปมา มีความ ปลอดภัยขึ้น	ประชาชนมีถนน ที่ใช้ในการสัญจร ไปมาได้สะดวก รวดเร็วปลอดภัย	กองช่าง
๖๘	โครงการขุดลอกคูระบายน้ำสายพัฒนา สามัคคี หมู่ที่ ๔	เพื่อช่วยแก้ปัญหา น้ำท่วมขังในพื้นที่ของ ประชาชน โดยช่วยให้ น้ำระบายได้ดีขึ้น ช่วยลดปัญหาความ เดือดร้อนของประชาชน ได้ในระดับหนึ่ง	กว้าง ๐.๘๐ เมตร ยาว ๖๕๐.๐๐ เมตร ลึก ๐.๕๐ เมตร (๒ ช่วง) (ตามแบบแปลนที่ อบต. กำหนด)				๓๔,๐๐๐	๓๔,๐๐๐	ร้อยละ ๘๐ ของ การระบายน้ำใน ช่วงน้ำท่วมขัง ดีขึ้น	น้ำท่วมขังมีการ ระบายได้ดีขึ้น	กองช่าง
๖๙	โครงการวางท่อพร้อมผิวคอนกรีต สายปูลาปีแ่น (ต่อเนื่อง) หมู่ที่ ๕	เพื่อระบายน้ำไม่ให้ น้ำท่วมขัง	ขนาดท่อ ๑.๘๐ เมตร ยาว ๔๐๐.๐๐ เมตร ผิวคอนกรีตกว้าง ๑.๐๐ เมตร หนา ๐.๑๕ เมตร (ตามแบบแปลนที่ อบต. กำหนด)				๔๐๐,๐๐๐ (๒๐๐ เมตร)	๔๐๐,๐๐๐ (๒๐๐ เมตร)	ร้อยละ ๘๐ ของ การระบายน้ำใน ช่วงน้ำท่วมขัง ดีขึ้น	น้ำสามารถระบาย ได้รวดเร็วขึ้น	กองช่าง

๑.๑ แผนงานอุตสาหกรรมและการโยธา

แบบ ผ.๑๒

ที่	โครงการ/กิจกรรม	วัตถุประสงค์	เป้าหมาย (ผลผลิตของโครงการ)	งบประมาณ					ตัวชี้วัด (KPI)	ผลที่คาดว่าจะได้รับ	หน่วยงาน ที่ รับผิดชอบ
				๒๕๖๑ (บาท)	๒๕๖๒ (บาท)	๒๕๖๓ (บาท)	๒๕๖๔ (บาท)	๒๕๖๕ (บาท)			
๗๐	โครงการถมดินและปรับปรุงถนนหินคลุกสาย บางเค็ม หมู่ที่ ๗	เพื่อให้ประชาชนใช้ สัญจรไปมาได้อย่าง สะดวกและปลอดภัย	กว้าง ๔.๐๐ เมตร ยาว ๒๐๐.๐๐ เมตร ถมดินหนา ๐.๕๐ เมตร ลงหินคลุกหนา ๐.๑๕ เมตร (ตามแบบแปลน ที่ อบต.กำหนด)				๒๕๐,๐๐๐	๒๕๐,๐๐๐	ร้อยละ ๘๐ ของ ประชาชนที่ได้รับ ความสะดวกใน การสัญจรไปมา	ประชาชนมีถนน ได้ใช้ในการสัญจร ไปมา	กองช่าง
๗๑	โครงการขุดลอกคูระบายน้ำสายทำเนียบ-ราม หมู่ที่ ๖	เพื่อช่วยแก้ปัญหา น้ำท่วมขังในพื้นที่ของ ประชาชน โดยช่วยให้ น้ำระบายได้ดีขึ้น ช่วยลดปัญหาความ เดือดร้อนของประชาชน ได้ในระดับหนึ่ง	กว้าง ๑.๐๐ เมตร ยาว ๘๑๕.๐๐ เมตร ลึก ๑.๐๐ เมตร (ตามแบบแปลนที่ อบต. กำหนด)					๘๐,๐๐๐	ร้อยละ ๘๐ ของ การระบายน้ำใน ช่วงน้ำท่วมขัง ดีขึ้น	น้ำท่วมขังมีการ ระบายได้ดีขึ้น	กองช่าง

๑.๑ แผนงานอุตสาหกรรมและการโยธา

แบบ ผ.๑๒

ที่	โครงการ/กิจกรรม	วัตถุประสงค์	เป้าหมาย (ผลผลิตของโครงการ)	งบประมาณ					ตัวชี้วัด (KPI)	ผลที่คาดว่าจะ ได้รับ	หน่วยงาน ที่ รับผิดชอบ
				๒๕๖๑ (บาท)	๒๕๖๒ (บาท)	๒๕๖๓ (บาท)	๒๕๖๔ (บาท)	๒๕๖๕ (บาท)			
๗๒	โครงการก่อสร้างถนน คสล.สายหลังสนง.ประปา หมู่ที่ ๘	เพื่อให้ประชาชน ได้รับความสะดวก ในการสัญจรไปมา	ช่วงที่ ๑ กว้าง ๔.๐๐ เมตร ยาว ๑๑๑.๐๐ เมตร หนา ๐.๑๕ เมตร ช่วงที่ ๒ กว้าง ๓.๐๐ เมตร ยาว ๕๑.๐๐ เมตร หนา ๐.๑๕ เมตร (ตามแบบแปลนที่ อบต. กำหนด)					๔๖๐,๐๐๐	ร้อยละ ๘๐ ของ ประชาชนที่ได้รับ ความสะดวกใน การสัญจรไปมา	ประชาชนได้รับ ความสะดวกใน การสัญจรไปมา	กองช่าง
๗๓	โครงการวางท่อลอดระบายน้ำสายสหกรณ์- สี่เลนบายพาสช่วงถนนต่อกับทางหลวง หมู่ที่ ๙	เพื่อช่วยเร่งระบายน้ำ ออกจากหมู่บ้านได้อย่าง รวดเร็วและป้องกัน แก้ไขปัญหาน้ำท่วม	ท่อขนาด ๒ ๑.๐๐ เมตร ยาว ๑.๐๐ เมตร (ตามแบบแปลนที่ อบต. กำหนด)				๔๐๐,๐๐๐	๔๐๐,๐๐๐	ร้อยละ ๘๐ ของ การระบายน้ำใน ช่วงฤดูฝนดีขึ้น	สามารถป้องกัน และแก้ไขปัญหาน้ำ ท่วมขังในพื้นที่ ได้ ช่วยลดความ เดือดร้อนของ ประชาชน	กองช่าง
๗๔	โครงการก่อสร้างถนน คสล.สายซอยโคกป่าซี ซอย ๕/๑ หมู่ที่ ๑๑	ประชาชนมีถนนที่ได้ มาตรฐานไว้ใช้สัญจร ไปมาได้สะดวก	กว้าง ๖.๐๐ เมตร ยาว ๑๕๕.๐๐ เมตร หนา ๐.๑๕ เมตร (ตามแบบแปลนที่ อบต. กำหนด)				๘๙๐,๐๐๐	๘๙๐,๐๐๐	ร้อยละ ๘๐ ของ ประชาชนที่ได้รับ ความสะดวกใน การสัญจรไปมา	ประชาชนได้รับ ความสะดวกใน การสัญจรไปมา	กองช่าง

๑.๑ แผนงานอุตสาหกรรมและการโยธา

แบบ ผ.๑๒

ที่	โครงการ/กิจกรรม	วัตถุประสงค์	เป้าหมาย (ผลผลิตของโครงการ)	งบประมาณ					ตัวชี้วัด (KPI)	ผลที่คาดว่าจะได้รับ	หน่วยงาน ที่ รับผิดชอบ
				๒๕๖๑ (บาท)	๒๕๖๒ (บาท)	๒๕๖๓ (บาท)	๒๕๖๔ (บาท)	๒๕๖๕ (บาท)			
๗๕	โครงการก่อสร้างถนน คสล.สายซอยโคกป่าซี ซอย ๕/๒ หมู่ที่ ๑๑	ประชาชนมีถนนที่ได้มาตรฐานไว้ใช้สัญจรไปมาได้สะดวก	กว้าง ๖.๐๐ เมตร ยาว ๑๙๐.๐๐ เมตร หนา ๐.๑๕ เมตร (ตามแบบแปลนที่ อบต. กำหนด)					๗๙๘,๐๐๐	ร้อยละ ๘๐ ของประชาชนที่ได้รับความสะดวกในการสัญจรไปมา	ประชาชนได้รับความสะดวกในการสัญจรไปมา	กองช่าง
๗๖	โครงการก่อสร้างถนน คสล.สายซอยโคกป่าซี ซอย ๕/๓ หมู่ที่ ๑๑	ประชาชนมีถนนที่ได้มาตรฐานไว้ใช้สัญจรไปมาได้สะดวก	กว้าง ๖.๐๐ เมตร ยาว ๑๐๐.๐๐ เมตร หนา ๐.๑๕ เมตร (ตามแบบแปลนที่ อบต. กำหนด)					๔๒๐,๐๐๐	ร้อยละ ๘๐ ของประชาชนที่ได้รับความสะดวกในการสัญจรไปมา	ประชาชนได้รับความสะดวกในการสัญจรไปมา	กองช่าง
๗๗	โครงการก่อสร้างถนนคสล. สายกอไฟ หมู่ที่ ๑	เพื่อให้ประชาชนใช้สัญจรไปมาได้อย่างสะดวกและปลอดภัย	กว้าง ๔.๐๐ เมตร ยาว ๑๑๐.๐๐ เมตร หนา ๐.๑๕ เมตร (ตามแบบแปลนที่ อบต. กำหนด)				๓๕๐,๐๐๐		ร้อยละ ๘๐ ของประชาชนที่ได้รับความสะดวกในการสัญจรไปมา	ประชาชนใช้ถนนในการสัญจรไปมาได้อย่างปลอดภัย	กองช่าง

๑.๑ แผนงานอุตสาหกรรมและการโยธา

แบบ ผ.๑๒

ที่	โครงการ/กิจกรรม	วัตถุประสงค์	เป้าหมาย (ผลผลิตของโครงการ)	งบประมาณ					ตัวชี้วัด (KPI)	ผลที่คาดว่าจะได้รับ	หน่วยงาน ที่ รับผิดชอบ
				๒๕๖๑ (บาท)	๒๕๖๒ (บาท)	๒๕๖๓ (บาท)	๒๕๖๔ (บาท)	๒๕๖๕ (บาท)			
๗๘	โครงการขุดลอกคูระบายน้ำสายโคกทามหมู่ที่ ๒	เพื่อช่วยเร่งระบายน้ำออกจากหมู่บ้านได้อย่างรวดเร็วและป้องกันแก้ไขปัญหาน้ำท่วม	กว้าง ๐.๘๐ เมตร ยาว ๕๐๐.๐๐ เมตร ลึก ๑.๐๐ เมตร (ตามแบบแปลนที่ อบต. กำหนด)			๓๕,๐๐๐	๓๕,๐๐๐	๓๕,๐๐๐	ร้อยละ ๘๐ ของการระบายน้ำในช่วงฤดูฝนดีขึ้น	สามารถป้องกันและแก้ไขปัญหาน้ำท่วมซึ่งในพื้นที่ได้ช่วยลดความเดือดร้อนของประชาชน	กองช่าง
๗๙	โครงการปรับปรุงถนนหินคลุกสายบ้านทุ่งขนุนซอย ๓ หมู่ที่ ๓	เพื่อให้ประชาชนมีถนนที่ใช้ในการสัญจรไปมาได้สะดวก	กว้าง ๓.๐๐ เมตร ยาว ๑๐๐.๐๐ เมตร หนา ๐.๑๐ เมตร (ตามแบบแปลนที่ อบต. กำหนด)					๔๖,๐๐๐	ร้อยละ ๘๐ ของถนนที่ได้รับการลงหินคลุกทำให้สะดวกในการสัญจรไปมาไม่มีความปลอดภัยขึ้นในการเดินทาง	ประชาชนมีถนนที่ใช้ในการสัญจรไปมาได้สะดวกรวดเร็วปลอดภัย	กองช่าง
๘๐	โครงการปรับปรุงถนนหินคลุกสายบ้านทุ่งขนุนซอย ๔ หมู่ที่ ๓	เพื่อให้ประชาชนมีถนนที่ใช้ในการสัญจรไปมาได้สะดวก	กว้าง ๓.๐๐ เมตร ยาว ๑๐๐.๐๐ เมตร หนา ๐.๑๐ เมตร (ตามแบบแปลนที่ อบต. กำหนด)					๔๖,๐๐๐	ร้อยละ ๘๐ ของถนนที่ได้รับการลงหินคลุกทำให้สะดวกในการสัญจรไปมาไม่มีความปลอดภัยขึ้นในการเดินทาง	ประชาชนมีถนนที่ใช้ในการสัญจรไปมาได้สะดวกรวดเร็วปลอดภัย	กองช่าง

๑.๑ แผนงานอุตสาหกรรมและการโยธา

แบบ ผ.๑๒

ที่	โครงการ/กิจกรรม	วัตถุประสงค์	เป้าหมาย (ผลผลิตของโครงการ)	งบประมาณ					ตัวชี้วัด (KPI)	ผลที่คาดว่าจะได้รับ	หน่วยงาน ที่ รับผิดชอบ
				๒๕๖๑ (บาท)	๒๕๖๒ (บาท)	๒๕๖๓ (บาท)	๒๕๖๔ (บาท)	๒๕๖๕ (บาท)			
๘๑	โครงการบุกเบิกถนนลูกรังสายรามาราม - ทำเนียบ หมู่ที่ ๕	เพื่อให้ประชาชน ได้รับความสะดวก ในการสัญจรไปมา	กว้าง ๕.๐๐ เมตร ยาว ๑,๐๐๐.๐๐ เมตร (ตามแบบแปลนที่ อบต. กำหนด)					๒๘๐,๐๐๐	ร้อยละ ๘๐ ของ ประชาชนที่ได้รับ ความสะดวกใน การสัญจรไปมา	ประชาชนมีถนน ได้ใช้ในการสัญจร ไปมา	กองช่าง
๘๒	โครงการขุดลอกคลองสายบ้านทุ่ง หมู่ที่ ๑ - คลองบางเค็ม หมู่ที่ ๗	เพื่อแก้ไขปัญหา น้ำท่วม	ระยะทาง ๒,๐๐๐.๐๐ เมตร กว้าง ๑๕.๐๐ เมตร ลึกเฉลี่ย ๒.๕๐ เมตร (ตามแบบแปลนที่ อบต. กำหนด)					๒,๓๐๐,๐๐๐	ร้อยละ ๘๐ ของ การระบายน้ำใน ช่วงน้ำท่วมซึ่ง ดีขึ้น	น้ำท่วมซึ่งมีการ ระบายที่รวดเร็ว	กองช่าง
๘๓	โครงการก่อสร้างถนน คสล. ข้างศาลาเอนกประสงค์ หมู่ที่ ๘	เพื่อให้ประชาชนได้รับ ความสะดวก รวดเร็ว ในการสัญจรไปมา	กว้าง ๔.๐๐ เมตร ยาว ๔๒.๐๐ เมตร หนา ๐.๑๕ เมตร (ตามแบบแปลนที่ อบต. กำหนด)				๑๒๐,๐๐๐	๑๒๐,๐๐๐	ร้อยละ ๘๐ ของ ประชาชนที่ได้รับ ความสะดวกใน การสัญจรไปมา	ประชาชนมีถนน ได้ใช้ในการสัญจร ไปมา	กองช่าง

๑.๑ แผนงานอุตสาหกรรมและการโยธา

แบบ ผ.๑๒

ที่	โครงการ/กิจกรรม	วัตถุประสงค์	เป้าหมาย (ผลผลิตของโครงการ)	งบประมาณ					ตัวชี้วัด (KPI)	ผลที่คาดว่าจะได้รับ	หน่วยงาน ที่ รับผิดชอบ
				๒๕๖๑ (บาท)	๒๕๖๒ (บาท)	๒๕๖๓ (บาท)	๒๕๖๔ (บาท)	๒๕๖๕ (บาท)			
๘๔	โครงการก่อสร้างถนน คสล.สายหลังสำนักงานขนส่ง พร้อมท่อเหลี่ยม หมู่ที่ ๘	เพื่อให้ประชาชนได้รับความสะดวก รวดเร็วในการสัญจรไปมา	กว้าง ๕.๐๐ เมตร ยาว ๗๑๕.๐๐ เมตร หนา ๐.๑๕ เมตร พร้อมท่อเหลี่ยม (ตามแบบแปลนที่ อบต.กำหนด)					๒,๗๐๐,๐๐๐	ร้อยละ ๘๐ ของประชาชนที่ได้รับความสะดวกในการสัญจรไปมา	ประชาชนได้รับความสะดวกในการสัญจรไปมา	กองช่าง
๘๕	โครงการก่อสร้างถนน คสล.สายสี่เลนบายพาสท่าเรือ หมู่ที่ ๙	เพื่อให้ประชาชนได้รับความสะดวกในการสัญจรไปมา	กว้าง ๔.๐๐ เมตร ยาว ๓๐๐.๐๐ เมตร หนา ๐.๑๕ เมตร (ตามแบบแปลนที่ อบต.กำหนด)				๙๐๐,๐๐๐	๙๐๐,๐๐๐	ร้อยละ ๘๐ ของประชาชนที่ได้รับความสะดวกในการสัญจรไปมา	ประชาชนได้รับความสะดวกในการสัญจรไปมา	กองช่าง
๘๖	โครงการก่อสร้างถนน คสล.สายบายโงซอย ๔ (ช่วงที่ ๑) หมู่ที่ ๑๑	ประชาชนมีถนนที่ได้มาตรฐานไว้ใช้สัญจรไปมาได้สะดวก	กว้าง ๔.๐๐ เมตร ยาว ๓๕.๐๐ เมตร หนา ๐.๑๕ เมตร (ตามแบบแปลนที่ อบต.กำหนด)					๙๘,๐๐๐	ร้อยละ ๘๐ ของประชาชนที่ได้รับความสะดวกในการสัญจรไปมา	ประชาชนได้รับความสะดวกในการสัญจรไปมา	กองช่าง

๑.๑ แผนงานอุตสาหกรรมและการโยธา

แบบ ผ.๑๒

ที่	โครงการ/กิจกรรม	วัตถุประสงค์	เป้าหมาย (ผลผลิตของโครงการ)	งบประมาณ					ตัวชี้วัด (KPI)	ผลที่คาดว่าจะได้รับ	หน่วยงาน ที่ รับผิดชอบ
				๒๕๖๑ (บาท)	๒๕๖๒ (บาท)	๒๕๖๓ (บาท)	๒๕๖๔ (บาท)	๒๕๖๕ (บาท)			
๘๗	โครงการก่อสร้างถนน คสล.สายบายโจ ซอย ๔ (ช่วงที่ ๒) หมู่ที่ ๑๑	ประชาชนมีถนนที่ได้ มาตรฐานไว้ใช้สัญจร ไปมาได้สะดวก	กว้าง ๓.๐๐ เมตร ยาว ๕๗.๐๐ เมตร หนา ๐.๑๕ เมตร (ตามแบบแปลนที่ อบต. กำหนด)					๑๑๙,๗๐๐	ร้อยละ ๘๐ ของ ประชาชนที่ได้รับ ความสะดวกใน การสัญจรไปมา	ประชาชนได้รับ ความสะดวกใน การสัญจรไปมา	กองช่าง
๘๘	โครงการขุดลอกคลองสายกุบรายอ หมู่ที่ ๑	เพื่อช่วยแก้ปัญหา น้ำท่วมขังในพื้นที่ของ ประชาชน โดยช่วยให้ น้ำระบายได้ดีขึ้น ช่วยลดปัญหาความ เดือดร้อนของประชาชน	กว้าง ๖.๐๐ เมตร ยาว ๓,๐๐๐.๐๐ เมตร ลึก ๓.๐๐ เมตร (ตามแบบแปลนที่ อบต. กำหนด)				๗,๐๐๐,๐๐๐	๗,๐๐๐,๐๐๐	ร้อยละ ๘๐ ของ การระบายน้ำใน ช่วงน้ำท่วมขัง ดีขึ้น	น้ำท่วมขังมีการ ระบายได้ดีขึ้น	กองช่าง
๘๙	โครงการขุดลอกคูระบายน้ำสายลำภู-โคกโก หมู่ที่ ๒	เพื่อช่วยเร่งระบายน้ำ ออกจากหมู่บ้านได้อย่าง รวดเร็วและป้องกัน แก้ไขปัญหาน้ำท่วม	กว้าง ๑.๐๐ เมตร ยาว ๑,๐๐๐.๐๐ เมตร ลึก ๐.๘๐ เมตร (๒ ข้างถนน) (ตามแบบแปลนที่ อบต. กำหนด)				๑๕๐,๐๐๐	๑๕๐,๐๐๐	ร้อยละ ๘๐ ของ การระบายน้ำใน ช่วงฤดูฝนดีขึ้น	สามารถป้องกัน และแก้ไขปัญหาน้ำ ท่วมขังในพื้นที่ ได้ ช่วยลดความ เดือดร้อนของ ประชาชน	กองช่าง

๑.๑ แผนงานอุตสาหกรรมและการโยธา

แบบ ผ.๑๒

ที่	โครงการ/กิจกรรม	วัตถุประสงค์	เป้าหมาย (ผลผลิตของโครงการ)	งบประมาณ					ตัวชี้วัด (KPI)	ผลที่คาดว่าจะได้รับ	หน่วยงาน ที่ รับผิดชอบ
				๒๕๖๑ (บาท)	๒๕๖๒ (บาท)	๒๕๖๓ (บาท)	๒๕๖๔ (บาท)	๒๕๖๕ (บาท)			
๙๐	โครงการปรับปรุงถนนหินคลุกสายบ้านทุ่งพวา ซอย ๑ หมู่ที่ ๓	เพื่อให้ประชาชนมีถนน ที่ใช้ในการสัญจรไปมา ได้สะดวก	กว้าง ๓.๐๐ เมตร ยาว ๑๐๐.๐๐ เมตร หนา ๐.๑๐ เมตร (ตามแบบแปลนที่ อบต. กำหนด)				๔๖,๐๐๐	๔๖,๐๐๐	ร้อยละ ๘๐ ของ ถนนที่ได้รับการ ลงหินคลุกทำให้ สะดวกในการ สัญจรไปมามีความ ปลอดภัยขึ้นใน การเดินทาง	ประชาชนมีถนน ที่ใช้ในการสัญจร ไปมาได้สะดวก รวดเร็วปลอดภัย	กองช่าง
๙๑	โครงการปรับปรุงถนนหินคลุกสายบ้านทุ่งพวา ซอย ๒ หมู่ที่ ๓	เพื่อให้ประชาชนมีถนน ที่ใช้ในการสัญจรไปมา ได้สะดวก	กว้าง ๓.๐๐ เมตร ยาว ๑๐๐.๐๐ เมตร หนา ๐.๑๐ เมตร (ตามแบบแปลนที่ อบต. กำหนด)				๔๖,๐๐๐	๔๖,๐๐๐	ร้อยละ ๘๐ ของ ถนนที่ได้รับการ ลงหินคลุกทำให้ สะดวกในการ สัญจรไปมา	ประชาชนมีถนน ที่ใช้ในการสัญจร ไปมาได้สะดวก รวดเร็ว	กองช่าง
๙๒	โครงการบุกเบิกพร้อมยกระดับถนนสาย ดาแลจาเราะ หมู่ที่ ๗	เพื่อให้ประชาชนใช้ สัญจรไปมาได้อย่าง สะดวกและปลอดภัย	กว้าง ๓.๐๐ เมตร ยาว ๗๐๐.๐๐ เมตร หนา ๐.๕๐ เมตร (ตามแบบแปลนที่ อบต. กำหนด)					๑,๐๐๐,๐๐๐	ร้อยละ ๘๐ ของ ประชาชนที่ได้รับ ความสะดวกใน การสัญจรไปมา	ประชาชนใช้ถนน ในการสัญจรไปมา ได้อย่างปลอดภัย	กองช่าง

๑.๑ แผนงานอุตสาหกรรมและการโยธา

ที่	โครงการ/กิจกรรม	วัตถุประสงค์	เป้าหมาย (ผลผลิตของโครงการ)	งบประมาณ					ตัวชี้วัด (KPI)	ผลที่คาดว่าจะได้รับ	หน่วยงาน ที่ รับผิดชอบ
				๒๕๖๑	๒๕๖๒	๒๕๖๓	๒๕๖๔	๒๕๖๕			
				(บาท)	(บาท)	(บาท)	(บาท)	(บาท)			
๙๓	โครงการก่อสร้างถนน คสล.สายข้าง สนง.ทางหลวงชนบท หมู่ที่ ๘	เพื่อให้ประชาชนได้รับ ความสะดวก รวดเร็ว ในการสัญจรไปมา	กว้าง ๔.๐๐ เมตร ยาว ๓๓๐.๐๐ เมตร หนา ๐.๑๕ เมตร (ตามแบบแปลนที่ อบต. กำหนด)				๙๒๔,๐๐๐	๙๒๔,๐๐๐	ร้อยละ ๘๐ ของ ประชาชนที่ได้รับ ความสะดวก สบายในการ สัญจรไปมา	ประชาชนได้รับ ความสะดวกใน การสัญจรไปมา	กองช่าง
๙๔	โครงการขุดลอกคลองบางโหลง-ต้นหยงลูโละ หมู่ที่ ๙	เพื่อช่วยแก้ปัญหา น้ำท่วมขังในพื้นที่ของ ประชาชน โดยช่วยให้ น้ำระบายได้ดีขึ้น ช่วยลดปัญหาความ เดือดร้อนของประชาชน	กว้าง ๑๒.๐๐ เมตร ยาว ๒,๒๐๐.๐๐ เมตร ลึก ๓.๐๐ เมตร (ตามแบบแปลนที่ อบต. กำหนด)					๒,๖๐๐,๐๐๐	ร้อยละ ๘๐ ของ การระบายน้ำใน ช่วงน้ำท่วมขัง ดีขึ้น	น้ำสามารถระบาย ได้สะดวกรวดเร็ว ขึ้นในช่วงน้ำท่วม ขัง	กองช่าง
๙๕	โครงการก่อสร้างคูระบายน้ำ คสล.แบบมี ฝาปิด สายทางหลวงสายเก่า หมู่ที่ ๑๑	เพื่อให้การระบายน้ำ ออกสู่ทุ่งนาและ ลำคลองได้สะดวก	กว้าง ๑ .๐๐ เมตร ยาว ๘๐๐.๐๐ เมตร ลึกเฉลี่ย ๑.๘๕ เมตร (ตามแบบแปลนที่ อบต. กำหนด)					๕,๖๐๐,๐๐๐	ร้อยละ ๘๐ ของ การระบายน้ำใน ช่วงน้ำท่วมขัง ดีขึ้น	สามารถระบาย น้ำท่วมขังในพื้นที่ ได้อย่างรวดเร็ว ขึ้นลดความ เดือดร้อนของ ประชาชนในพื้นที่	กองช่าง

แบบ ผ.๑๒

๑.๑ แผนงานอุตสาหกรรมและการโยธา

ที่	โครงการ/กิจกรรม	วัตถุประสงค์	เป้าหมาย (ผลผลิตของโครงการ)	งบประมาณ					ตัวชี้วัด (KPI)	ผลที่คาดว่าจะได้รับ	หน่วยงาน ที่ รับผิดชอบ
				๒๕๖๑	๒๕๖๒	๒๕๖๓	๒๕๖๔	๒๕๖๕			
				(บาท)	(บาท)	(บาท)	(บาท)	(บาท)			
๙๖	โครงการยกระดับถนน คสล. สายหลัง อนามัย หมู่ที่ ๒	เพื่อให้ประชาชนใช้ สัญจรไปมาได้อย่าง สะดวกและปลอดภัย	กว้าง ๑.๐๐ เมตร ยาว ๑,๐๐๐.๐๐ เมตร หนา ๐.๑๕ เมตร ยกระดับลูกรัง (ตามแบบแปลนที่ อบต. กำหนด)				๖๔๐,๐๐๐		ร้อยละ ๘๐ ของ ประชาชนที่ได้รับ ความสะดวกใน การสัญจรไปมา	ประชาชนใช้ถนน ในการสัญจรไปมา ได้อย่างปลอดภัย	กองช่าง
๙๗	โครงการปรับปรุงถนนหินคลุกสายบ้านเขากง ซอย ๑ หมู่ที่ ๓	เพื่อให้ประชาชนมีถนน ที่ใช้ในการสัญจรไปมา ได้สะดวก	กว้าง ๓.๐๐ เมตร ยาว ๑๕๐.๐๐ เมตร หนา ๐.๑๐ เมตร (ตามแบบแปลนที่ อบต. กำหนด)				๗๐,๐๐๐	๗๐,๐๐๐	ร้อยละ ๘๐ ของ ถนนที่ได้รับการ ลงหินคลุกทำให้ สะดวกในการ สัญจรไปมา มีความ ปลอดภัยขึ้นใน การเดินทาง	ประชาชนมีถนน ที่ใช้ในการสัญจร ไปมาได้สะดวก รวดเร็ว	กองช่าง
๙๘	โครงการบุกเบิกถนนซอยพัฒนา ๔ บ้านเขากง หมู่ที่ ๓	เพื่อความสะดวก ในการสัญจรไปมา	กว้าง ๔.๐๐ เมตร ยาว ๕๐๐.๐๐ เมตร พร้อมยกระดับลูกรัง เฉลี่ย ๐.๕๐ เมตร (ตามแบบแปลนที่ อบต. กำหนด)					๕๐๐,๐๐๐	ร้อยละ ๘๐ ของ ประชาชนที่ได้รับ ความสะดวกใน การสัญจรไปมา	ประชาชนได้รับ ความสะดวกใน การสัญจรไปมา	กองช่าง

แบบ ผ.๑๒

๑.๑ แผนงานอุตสาหกรรมและการโยธา

ที่	โครงการ/กิจกรรม	วัตถุประสงค์	เป้าหมาย (ผลผลิตของโครงการ)	งบประมาณ					ตัวชี้วัด (KPI)	ผลที่คาดว่าจะ ได้รับ	หน่วยงาน ที่ รับผิดชอบ
				๒๕๖๑ (บาท)	๒๕๖๒ (บาท)	๒๕๖๓ (บาท)	๒๕๖๔ (บาท)	๒๕๖๕ (บาท)			
๙๙	โครงการก่อสร้างถนน คสล.สายก่อนถึง ปอเนาะปลักปลา หมู่ที่ ๘	เพื่อให้ประชาชนได้รับ ความสะดวก รวดเร็ว ในการสัญจรไปมา	กว้าง ๔.๐๐ เมตร ยาว ๖๕๐.๐๐ เมตร หนา ๐.๑๕ เมตร (ตามแบบแปลนที่ อบต. กำหนด)					๑,๙๕๐,๐๐๐	ร้อยละ ๘๐ ของ ประชาชนที่ได้รับ ความสะดวกใน การสัญจรไปมา	ประชาชนได้รับ ความสะดวกใน การสัญจรไปมา	กองช่าง
๑๐๐	โครงการก่อสร้างถนน คสล. สายบาโง ซอย ๖ หมู่ที่ ๑๑	ประชาชนมีถนนที่ได้ มาตรฐานไว้ใช้สัญจร ไปมาได้สะดวก	กว้าง ๔.๐๐ เมตร ยาว ๙๐.๐๐ เมตร หนา ๐.๑๕ เมตร (ตามแบบแปลนที่ อบต. กำหนด)					๒๕๒,๐๐๐	ร้อยละ ๘๐ ของ ประชาชนที่ได้รับ ความสะดวกใน การสัญจรไปมา	ประชาชนได้รับ ความสะดวกใน การสัญจรไปมา	กองช่าง
๑๐๑	โครงการปรับปรุงถนนหินคลุกสายบ้านเขากง ซอย ๓ หมู่ที่ ๓	เพื่อให้ประชาชนมีถนน ที่ใช้ในการสัญจรไปมา ได้สะดวก	กว้าง ๓.๐๐ เมตร ยาว ๒๐๐.๐๐ เมตร หนา ๐.๑๐ เมตร (ตามแบบแปลนที่ อบต. กำหนด)					๑๒๐,๐๐๐	ร้อยละ ๘๐ ของ ถนนที่ได้รับการ ลงหินคลุกทำให้ สะดวกในการ สัญจรไปมา มีความ ปลอดภัยขึ้นใน การเดินทาง	ประชาชนมีถนน ที่ใช้ในการสัญจร ไปมาได้สะดวก รวดเร็ว	กองช่าง

แบบ ผ.๑๒

๑.๑ แผนงานอุตสาหกรรมและการโยธา

แบบ ผ.๑๒

ที่	โครงการ/กิจกรรม	วัตถุประสงค์	เป้าหมาย (ผลผลิตของโครงการ)	งบประมาณ					ตัวชี้วัด (KPI)	ผลที่คาดว่าจะได้รับ	หน่วยงาน ที่ รับผิดชอบ
				๒๕๖๑ (บาท)	๒๕๖๒ (บาท)	๒๕๖๓ (บาท)	๒๕๖๔ (บาท)	๒๕๖๕ (บาท)			
๑๐๒	โครงการถนนหินคลุกสายเขางังพัฒนา ซอย ๓ หมู่ที่ ๓	เพื่อให้ประชาชนมีถนนที่ใช้ในการสัญจรไปมาได้สะดวก	กว้าง ๓.๐๐ เมตร ยาว ๑๕๐.๐๐ เมตร ยกระดับลูกรังหนา ๐.๓๐ เมตร ลงหินคลุกหนา ๐.๑๐ เมตร (ตามแบบแปลนที่ อบต. กำหนด)					๑๓๕,๐๐๐	ร้อยละ ๘๐ ของประชาชนที่ได้รับความสะดวกในการสัญจรไปมา	ประชาชนมีถนนที่ใช้ในการสัญจรไปมา	กองช่าง
๑๐๓	โครงการขุดลอกคลองสายข้าง สนง.เกษตร-แบ่งเขตปกครอง หมู่ที่ ๘	เพื่อแก้ไขปัญหาน้ำท่วม	กว้าง ๘.๐๐ เมตร ระยะทาง ๑,๕๐๐.๐๐ เมตร ลึกเฉลี่ย ๒.๕๐ เมตร (ตามแบบแปลนที่ อบต. กำหนด)					๑,๘๐๐,๐๐๐	ร้อยละ ๘๐ ของการระบายน้ำในช่วงน้ำท่วมซึ่งดีขึ้น	น้ำท่วมซึ่งมีการระบายที่รวดเร็วขึ้น	กองช่าง
๑๐๔	โครงการก่อสร้างถนน คสล. สายบาโง ซอย ๘ หมู่ที่ ๑๑	ประชาชนมีถนนที่ได้มาตรฐานไว้ใช้สัญจรไปมาได้สะดวก	กว้าง ๕.๐๐ เมตร ยาว ๑๔๒.๐๐ เมตร หนา ๐.๑๕ เมตร (ตามแบบแปลนที่ อบต. กำหนด)					๔๙๗,๐๐๐	ร้อยละ ๘๐ ของประชาชนที่ได้รับความสะดวกในการสัญจรไปมา	ประชาชนได้รับความสะดวกในการสัญจรไปมา	กองช่าง

๑.๑ แผนงานอุตสาหกรรมและการโยธา

แบบ ผ.๑๒

ที่	โครงการ/กิจกรรม	วัตถุประสงค์	เป้าหมาย (ผลผลิตของโครงการ)	งบประมาณ					ตัวชี้วัด (KPI)	ผลที่คาดว่าจะได้รับ	หน่วยงาน ที่ รับผิดชอบ
				๒๕๖๑ (บาท)	๒๕๖๒ (บาท)	๒๕๖๓ (บาท)	๒๕๖๔ (บาท)	๒๕๖๕ (บาท)			
๑๐๕	โครงการก่อสร้างสะพาน คสล. สายเขากง - หุ้งขุนน หมู่ที่ ๓	เพื่อให้ประชาชนได้รับความสะดวก รวดเร็ว ในการสัญจรไป - มา	กว้าง ๗.๐๐ เมตร ยาว ๑๔.๐๐ เมตร (ตามแบบแปลนที่ อบต. กำหนด)					๒,๘๐๐,๐๐๐	ร้อยละ ๘๐ ของประชาชนที่ได้รับความสะดวกในการสัญจรไปมา	ประชาชนได้รับความสะดวกในการสัญจรไปมา	กองช่าง
๑๐๖	โครงการขุดคูริมนสายหุ้งขุนน-หุ้งพวา หมู่ที่ ๓	เพื่อแก้ไขปัญหา น้ำท่วม	ระยะทาง ๑,๐๐๐.๐๐ เมตร (ตามแบบแปลนที่ อบต. กำหนด)				๓๒๕,๐๐๐	๓๒๕,๐๐๐	ร้อยละ ๘๐ ของการระบายน้ำในช่วงน้ำท่วมขังดีขึ้น	น้ำท่วมซึ่งมีการระบายที่รวดเร็วขึ้น	กองช่าง
๑๐๗	โครงการบุกเบิกถนนสายหลังปอนเาะ บ้านปลักปลาหมู่ที่ ๘ พร้อมยกระดับ	เพื่อให้ประชาชนมีถนนไว้สัญจรไปมา	กว้าง ๕.๐๐ เมตร ระยะทาง ๑,๐๐๐.๐๐ เมตร (ตามแบบแปลนที่ อบต. กำหนด)					๒,๐๐๐,๐๐๐	ร้อยละ ๘๐ ของประชาชนที่ได้รับความสะดวกในการสัญจรไปมา	ประชาชนได้รับความสะดวกและปลอดภัยในการสัญจร	กองช่าง
๑๐๘	โครงการขุดคูริมนสายหุ้งขุนน หมู่ที่ ๓ - บ้านโคกโก หมู่ที่ ๔	เพื่อแก้ไขปัญหา น้ำท่วม	ระยะทาง ๒,๐๐๐.๐๐ เมตร (ตามแบบแปลนที่ อบต. กำหนด)				๕๐๐,๐๐๐	๕๐๐,๐๐๐	ร้อยละ ๘๐ ของการระบายน้ำในช่วงน้ำท่วมขังดีขึ้น	น้ำท่วมซึ่งมีการระบายที่รวดเร็วขึ้น	กองช่าง

๑.๑ แผนงานอุตสาหกรรมและการโยธา

ที่	โครงการ/กิจกรรม	วัตถุประสงค์	เป้าหมาย (ผลผลิตของโครงการ)	งบประมาณ					ตัวชี้วัด (KPI)	ผลที่คาดว่าจะได้รับ	หน่วยงาน ที่ รับผิดชอบ
				๒๕๖๑	๒๕๖๒	๒๕๖๓	๒๕๖๔	๒๕๖๕			
				(บาท)	(บาท)	(บาท)	(บาท)	(บาท)			
๑๐๙	โครงการวางท่อระบายน้ำสายบาเลฮีเล หมู่ที่ ๕	เพื่อระบายน้ำท่วมขังในพื้นที่	ท่อขนาด ๑.๘๐ เมตร ยาว ๑๐๐.๐๐ เมตร (ตามแบบแปลนที่ อบต. กำหนด)					๔๐๐,๘๐๐	ร้อยละ ๘๐ ของ การระบายน้ำในช่วงน้ำท่วมขัง ดีขึ้น	น้ำที่ท่วมขังมีการระบายได้ดีขึ้น	กองช่าง
๑๑๐	โครงการขุดคูริมนสายปลักปลาพัฒนา พร้อมวางท่อระบายน้ำ หมู่ที่ ๘	เพื่อแก้ปัญหาน้ำท่วม	กว้าง ๑.๘๐ เมตร ระยะทาง ๖๐๐.๐๐ เมตร ลึกเฉลี่ย ๑.๐๐ เมตร (ตามแบบแปลนที่ อบต. กำหนด)					๒๕๐,๐๐๐	ร้อยละ ๘๐ ของ การระบายน้ำในช่วงน้ำท่วมขัง ดีขึ้น	น้ำท่วมขังมีการระบายที่รวดเร็วขึ้น	กองช่าง
๑๑๑	โครงการก่อสร้างถนน คสล. พร้อมยกระดับสายบ้านไร่ - ดันหยงลูโก้ (ต่อเนื่อง) หมู่ที่ ๔	เพื่อให้ประชาชนใช้สัญจรไปมาได้อย่างสะดวกและปลอดภัย	กว้าง ๔.๐๐ เมตร ยาว ๗๙๐.๐๐ เมตร หนา ๐.๑๕ เมตร (ตามแบบแปลนที่ อบต. กำหนด)			๗๐๐,๐๐๐ (๒๕๐ เมตร)	๗๐๐,๐๐๐ (๒๕๐ เมตร)	๘๒๐,๐๐๐ (๒๙๐ เมตร)	ร้อยละ ๘๐ ของ ประชาชนที่ได้รับความสะดวกในการสัญจรไปมา	ประชาชนใช้ถนนในการสัญจรไปมาได้อย่างปลอดภัย	กองช่าง

แบบ ผ.๑๒

ก.ยุทธศาสตร์จังหวัดที่ ๒ ลดความเหลื่อมล้ำ พัฒนาและเสริมสร้างคุณภาพชีวิตประชาชนบนพื้นฐานหลักปรัชญาเศรษฐกิจพอเพียง

ข. ยุทธศาสตร์การพัฒนาขององค์กรปกครองส่วนท้องถิ่นในเขตจังหวัดที่ ๑ ด้านโครงสร้างพื้นฐาน

๑. ยุทธศาสตร์ด้านโครงสร้างพื้นฐาน

๑.๒ แผนงาน เคหะและชุมชน

ที่	โครงการ	วัตถุประสงค์	เป้าหมาย (ผลผลิตของโครงการ)	งบประมาณ					ตัวชี้วัด (KPI)	ผลลัพธ์ที่คาดว่าจะได้รับ	หน่วยงาน ที่ รับผิดชอบ
				๒๕๖๑ (บาท)	๒๕๖๒ (บาท)	๒๕๖๓ (บาท)	๒๕๖๔ (บาท)	๒๕๖๕ (บาท)			
๑	โครงการก่อสร้างประปาแบบบ่อน้ำต้น ประจำหมู่บ้าน หมู่ที่ ๕	เพื่อให้มีน้ำใช้ในการ อุปโภค บริโภคอย่าง เพียงพอ	สร้างประปาแบบบ่อน้ำ ต้น จำนวน ๑ บ่อ (ตามแบบที่ อบต. กำหนด)				๑๐๐,๐๐๐	๑๐๐,๐๐๐	ร้อยละ ๘๐ ของ ประชาชนในพื้นที่ ที่มีน้ำอุปโภค บริโภค	ประชาชนในพื้นที่ มีน้ำใช้ในการ อุปโภค บริโภค	กองช่าง
๒	โครงการก่อสร้างประปาแบบบ่อน้ำต้น ประจำหมู่บ้าน หมู่ที่ ๖	เพื่อให้ประชาชนมีน้ำ อุปโภค บริโภคอย่าง พอเพียง	สร้างประปาแบบบ่อน้ำ ต้น จำนวน ๑ บ่อ (ตามแบบที่ อบต. กำหนด)				๕๐๐,๐๐๐	๕๐๐,๐๐๐	ร้อยละ ๘๐ ของ ประชาชนในพื้นที่ ที่มีน้ำอุปโภค บริโภค	ประชาชนมีน้ำ อุปโภค บริโภค อย่างพอเพียง	กองช่าง

แบบ ผ.๐๒

๑.๒ แผนงาน เคหะและชุมชน

ที่	โครงการ	วัตถุประสงค์	เป้าหมาย (ผลผลิตของโครงการ)	งบประมาณ					ตัวชี้วัด (KPI)	ผลลัพธ์ที่คาดว่าจะ ได้รับ	หน่วยงาน ที่ รับผิดชอบ
				๒๕๖๑ (บาท)	๒๕๖๒ (บาท)	๒๕๖๓ (บาท)	๒๕๖๔ (บาท)	๒๕๖๕ (บาท)			
๓	อุดหนุนให้การประปาส่วนภูมิภาคนครราชสีมา ในการขยายเขตประปา หมู่ที่ ๒	เพื่อให้ประชาชนมีน้ำ อุปโภค บริโภคอย่าง พอเพียง	ซอยอนามัย ๒ ๑๔๐ เมตร			๑๑๐,๐๐๐	๑๑๐,๐๐๐	๑๑๐,๐๐๐	ร้อยละ ๘๐ ของ ประชาชนในพื้นที่ ที่มีน้ำอุปโภค	ประชาชนมีน้ำ อุปโภค บริโภค อย่างพอเพียง	กองช่าง
๔	อุดหนุนให้การประปาส่วนภูมิภาคนครราชสีมา ในการขยายเขตประปา หมู่ที่ ๓	เพื่อให้ประชาชนมีน้ำ อุปโภค บริโภคอย่าง พอเพียง	สามแยกทุ่งขนุน-บ้าน โคกโก ระยะทาง ๑,๐๐๐ เมตร สามแยกทุ่งขนุน-บ้าน ทุ่งพวา ระยะทาง ๑,๐๐๐ เมตร			๑,๕๖๐,๐๐๐	๑,๕๖๐,๐๐๐	๑,๕๖๐,๐๐๐	ร้อยละ ๘๐ ของ ประชาชนในพื้นที่ ที่มีน้ำอุปโภค	ประชาชนมีน้ำ อุปโภค บริโภค อย่างพอเพียง	กองช่าง
๕	อุดหนุนให้การประปาส่วนภูมิภาคนครราชสีมา ในการขยายเขตประปา หมู่ที่ ๑๐	เพื่อให้ประชาชนมีน้ำ อุปโภค บริโภคอย่าง พอเพียง	ซอยทุเรียนนก ๖ ระยะทาง ๔๕๐ เมตร				๓๕๐,๐๐๐	๓๕๐,๐๐๐	ร้อยละ ๘๐ ของ ประชาชนในพื้นที่ ที่มีน้ำอุปโภค	ประชาชนมีน้ำ อุปโภค บริโภค อย่างพอเพียง	กองช่าง
๖	อุดหนุนให้การประปาส่วนภูมิภาคนครราชสีมา ในการขยายเขตประปา หมู่ที่ ๗	เพื่อให้ประชาชนมีน้ำ อุปโภค บริโภคอย่าง พอเพียง	สายบางเค็ม ซอย ๑ ระยะทาง ๒๕๐ เมตร			๒๐๐,๐๐๐	๒๐๐,๐๐๐	๒๐๐,๐๐๐	ร้อยละ ๘๐ ของ ประชาชนในพื้นที่ ที่มีน้ำอุปโภค	ประชาชนมีน้ำ อุปโภค บริโภค อย่างพอเพียง	กองช่าง

แบบ ผ.๑๒

๑.๒ แผนงาน เศรษฐกิจและชุมชน

ที่	โครงการ	วัตถุประสงค์	เป้าหมาย (ผลผลิตของโครงการ)	งบประมาณ					ตัวชี้วัด (KPI)	ผลลัพธ์ที่คาดว่าจะ ได้รับ	หน่วยงาน ที่ รับผิดชอบ
				๒๕๖๑ (บาท)	๒๕๖๒ (บาท)	๒๕๖๓ (บาท)	๒๕๖๔ (บาท)	๒๕๖๕ (บาท)			
๗	อุดหนุนให้การประปาส่วนภูมิภาคนครราชสีมา ในการขยายเขตประปา หมู่ที่ ๔	เพื่อให้ประชาชนมีน้ำ อุปโภค บริโภคอย่าง พอเพียง	สามแยกสหกรณ์ - ซอย พัฒนาสามัคคีตลอดสาย ๑,๐๘๕ เมตร				๙๐๐,๐๐๐	๙๐๐,๐๐๐	ร้อยละ ๘๐ ของ ประชาชนในพื้นที่ ที่มีน้ำอุปโภค	ประชาชนมีน้ำ อุปโภค บริโภค อย่างพอเพียง	กองช่าง
๘	อุดหนุนให้การประปาส่วนภูมิภาคนครราชสีมา ในการขยายเขตประปา หมู่ที่ ๕	เพื่อให้ประชาชนมีน้ำ อุปโภค บริโภคอย่าง พอเพียง	อาคารอเนกประสงค์ ๑,๕๐๐ เมตร				๑,๑๗๐,๐๐๐	๑,๑๗๐,๐๐๐	ร้อยละ ๘๐ ของ ประชาชนในพื้นที่ ที่มีน้ำอุปโภค	ประชาชนมีน้ำ อุปโภค บริโภค อย่างพอเพียง	กองช่าง
๙	อุดหนุนให้การประปาส่วนภูมิภาคนครราชสีมา ในการขยายเขตประปา หมู่ที่ ๘	เพื่อให้ประชาชนมีน้ำ อุปโภค บริโภคอย่าง พอเพียง	สายปีกไม้ ระยะทาง ๑๕๐ เมตร สายหลังสำนักงาน ขนส่ง ๔๕๐ เมตร					๕๐๐,๐๐๐	ร้อยละ ๘๐ ของ ประชาชนในพื้นที่ ที่มีน้ำอุปโภค	ประชาชนมีน้ำ อุปโภค บริโภค อย่างพอเพียง	กองช่าง
๑๐	อุดหนุนให้การประปาส่วนภูมิภาคนครราชสีมา ในการขยายเขตประปา หมู่ที่ ๖	เพื่อให้ประชาชนมีน้ำ อุปโภค บริโภคอย่าง พอเพียง	สายทำเนียบ-รามมา ระยะทาง ๒,๕๐๐ เมตร					๑,๙๐๐,๐๐๐	ร้อยละ ๘๐ ของ ประชาชนในพื้นที่ ที่มีน้ำอุปโภค	ประชาชนมีน้ำ อุปโภค บริโภค อย่างพอเพียง	กองช่าง

แบบ ผ.๑๒

๑.๒ แผนงาน เคหะและชุมชน

ที่	โครงการ	วัตถุประสงค์	เป้าหมาย (ผลผลิตของโครงการ)	งบประมาณ					ตัวชี้วัด (KPI)	ผลลัพธ์ที่คาดว่าจะได้รับ	หน่วยงาน ที่ รับผิดชอบ
				๒๕๖๑ (บาท)	๒๕๖๒ (บาท)	๒๕๖๓ (บาท)	๒๕๖๔ (บาท)	๒๕๖๕ (บาท)			
๑๑	อุดหนุนให้การประปาส่วนภูมิภาคนครราชสีมา ในการขยายเขตประปา หมู่ที่ ๑๑	เพื่อให้ประชาชนมีน้ำ อุปโภค บริโภคอย่าง พอเพียง	สายเหนือคลอง ระยะ ทาง ๒๐๐ เมตร ซอยบ่าโง ๖ ระยะทาง ๒๐๐ เมตร ซอยบ่าโง ๘ ระยะทาง ๒๐๐ เมตร				๕๐๐,๐๐๐	๕๐๐,๐๐๐	ร้อยละ ๘๐ ของ ประชาชนในพื้นที่ ที่มีน้ำอุปโภค	ประชาชนมีน้ำ อุปโภค บริโภค อย่างพอเพียง	กองช่าง

แบบ ผ.๑๒

๑.๒ แผนงาน เศรษฐกิจและชุมชน

แบบ ผ.๑๒

ที่	โครงการ	วัตถุประสงค์	เป้าหมาย (ผลผลิตของโครงการ)	งบประมาณ					ตัวชี้วัด (KPI)	ผลลัพธ์ที่คาดว่าจะได้รับ	หน่วยงาน ที่ รับผิดชอบ
				๒๕๖๑ (บาท)	๒๕๖๒ (บาท)	๒๕๖๓ (บาท)	๒๕๖๔ (บาท)	๒๕๖๕ (บาท)			
๑๒	อุดหนุนให้การไฟฟ้าส่วนภูมิภาคจังหวัดนราธิวาสในการขยายเขตไฟฟ้าสาธารณะ	เพื่อให้ประชาชนได้รับความสะดวกและแสงสว่างจากไฟฟ้าสาธารณะและปลอดภัยในชีวิตและทรัพย์สิน	หมู่ที่ ๑ สายบ้านสวน - บ้านใหม่ หมู่ที่ ๖ สายท่าเนียบ - โคกสุมุ , สายท่าเนียบ - ดុង , สายซอยข้าง รร. สายซอยในสวน - กูโบร์ (สายดับ) หมู่ที่ ๑๐ สายถนนสี่แยกทุเรียนนก - หลักเขต, สายถนนสี่แยก-รร.บ้านปลักปลา สายสะพานสลิง(เดิม)-สะพานใหม่ หมู่ที่ ๙ สายกูโบร์สี่เลน สายสยามบายพาส ๔ จุด (สายดับ), สายทุ่งบัว ๕ จุด (สายดับ)	๙๐๐,๐๐๐		๑,๐๐๐,๐๐๐	๑,๐๐๐,๐๐๐	๑,๐๐๐,๐๐๐	ร้อยละ ๘๐ ของประชาชนที่ได้รับความสะดวกปลอดภัยจากไฟฟ้าสาธารณะ	ประชาชนได้รับความสะดวกและแสงสว่างจากไฟฟ้าสาธารณะ	กองช่าง

๑.๒ แผนงาน เศรษฐกิจและชุมชน

ที่	โครงการ	วัตถุประสงค์	เป้าหมาย (ผลผลิตของโครงการ)	งบประมาณ					ตัวชี้วัด (KPI)	ผลลัพธ์ที่คาดว่าจะได้รับ	หน่วยงาน ที่ รับผิดชอบ
				๒๕๖๑ (บาท)	๒๕๖๒ (บาท)	๒๕๖๓ (บาท)	๒๕๖๔ (บาท)	๒๕๖๕ (บาท)			
ต่อ	อุดหนุนให้การไฟฟ้าส่วนภูมิภาคจังหวัดนราธิวาสในการขยายเขตไฟฟ้าสาธารณะ	เพื่อให้ประชาชนได้รับความสะดวกและแสงสว่างจากไฟฟ้าสาธารณะและปลอดภัยในชีวิตและทรัพย์สิน	หมูที่ ๗ สายบางเค็ม, ซอยมัสยิด (สายดับ) สายบางเค็ม - กาเสาะ, หมูที่ ๗ สายกาเสาะ - ต้นวา (สายดับ) หมูที่ ๓ สายหลัง รพ.สต. ซอยบาหลีเขาภูโบว์, สายทุ่งขนุน - ปาละ หมูที่ ๕ สายรามมา ซอย ๑,๒,๓ , อาคารเอนก-ประสงค์ หมูที่ ๔ ซอยบ้านไร่ พัฒนาพร้อมโคมไฟ (สายดับ) หมูที่ ๔ ซอยพัฒนาสามัคคี (สายดับ) -สายบ้านไร่ (สายดับ) หมูที่ ๒ ซอยอนามัย ๒ (สายดับ)						ร้อยละ ๘๐ ของประชาชนที่ได้รับความสะดวกปลอดภัยจากไฟฟ้าสาธารณะ	ประชาชนได้รับความสะดวกและแสงสว่างจากไฟฟ้าสาธารณะ	กองช่าง

แบบ ผ.๑๒

ก.ยุทธศาสตร์จังหวัดที่ ๒ ลดความเหลื่อมล้ำ พัฒนาและเสริมสร้างคุณภาพชีวิตประชาชนบนพื้นฐานหลักปรัชญาเศรษฐกิจพอเพียง

ข. ยุทธศาสตร์การพัฒนาขององค์กรปกครองส่วนท้องถิ่นในเขตจังหวัดที่ ๑ ด้านโครงสร้างพื้นฐาน

๑. ยุทธศาสตร์ด้านโครงสร้างพื้นฐาน

๑.๓แผนงานการเกษตร

ที่	โครงการ	วัตถุประสงค์	เป้าหมาย (ผลผลิตของโครงการ)	งบประมาณ					ตัวชี้วัด (KPI)	ผลลัพธ์ที่คาดว่าจะได้รับ	หน่วยงาน ที่ รับผิดชอบ
				๒๕๖๑ (บาท)	๒๕๖๒ (บาท)	๒๕๖๓ (บาท)	๒๕๖๔ (บาท)	๒๕๖๕ (บาท)			
๑	โครงการจัดทำฝายน้ำล้น หมู่ที่ ๕	เพื่อช่วยแก้ปัญหาความเดือดร้อนของประชาชนในเรื่องน้ำที่ใช้ในการอุปโภคบริโภค และใช้เพื่อการเกษตร	จัดทำฝายน้ำล้น จำนวน ๒ จุด	๘,๐๐๐,๐๐๐	๘,๐๐๐,๐๐๐	๘,๐๐๐,๐๐๐	๘,๐๐๐,๐๐๐	๘,๐๐๐,๐๐๐	ร้อยละ ๘๐ ของประชาชนได้รับการแก้ไขในเรื่องน้ำอุปโภคบริโภคและน้ำเพื่อการเกษตร	ประชาชนได้รับการแก้ไขปัญหาเรื่องน้ำที่ใช้ในการอุปโภคบริโภคและน้ำเพื่อการเกษตร	กองช่าง
๒	โครงการขุดลอกคลองสายแม่ซ้อ หมู่ที่ ๗	เพื่อช่วยแก้ปัญหาความเดือดร้อนของประชาชนในเรื่องน้ำที่ใช้ในการอุปโภคบริโภค และใช้เพื่อการเกษตร	กว้าง ๘ เมตร ยาว ๓,๐๐๐ เมตร ลึก ๓ เมตร				๒,๗๐๐,๐๐๐	๒,๗๐๐,๐๐๐	ร้อยละ ๘๐ ของประชาชนได้รับการแก้ไขในเรื่องน้ำอุปโภคบริโภคและน้ำเพื่อการเกษตร	ประชาชนได้รับการแก้ไขปัญหาเรื่องน้ำที่ใช้ในการอุปโภคบริโภคและน้ำเพื่อการเกษตร	กองช่าง

แบบ ผ.๐๒

ก.ยุทธศาสตร์จังหวัดที่ ๒ ลดความเหลื่อมล้ำ พัฒนาและเสริมสร้างคุณภาพชีวิตประชาชนบนพื้นฐานหลักปรัชญาเศรษฐกิจพอเพียง

ข.ยุทธศาสตร์การพัฒนาขององค์กรปกครองส่วนท้องถิ่นในเขตจังหวัดที่ ๒ ด้านส่งเสริมคุณภาพชีวิต

๒.ยุทธศาสตร์ด้านส่งเสริมคุณภาพชีวิต

๒.๑แผนงานสร้างความเข้มแข็งของชุมชน

ที่	โครงการ/กิจกรรม	วัตถุประสงค์	เป้าหมาย (ผลผลิตของโครงการ)	งบประมาณ					ตัวชี้วัด (KPI)	ผลที่คาดว่าจะได้รับ	หน่วยงาน ที่ รับผิดชอบ
				๒๕๖๑ (บาท)	๒๕๖๒ (บาท)	๒๕๖๓ (บาท)	๒๕๖๔ (บาท)	๒๕๖๕ (บาท)			
๑	โครงการเพิ่มประสิทธิภาพกลุ่มอาชีพ -กิจกรรมฝึกอบรมให้ความรู้ -กิจกรรมทัศนศึกษาดูงานกลุ่มอาชีพสตรี	-จัดอบรมสัมมนาเพื่อพัฒนาคุณภาพชีวิตสตรี -เพื่อเพิ่มพูนความรู้ในการพัฒนาและส่งเสริมอาชีพของสตรี -สร้างความเข้มแข็งให้กับกลุ่มสตรี	สตรีในตำบลลำภู จำนวน ๔๕ คน	๑๙๐,๐๐๐	๑๙๐,๐๐๐				ร้อยละ ๘๐ ของผู้เข้าร่วมโครงการมีความรู้เพิ่มขึ้นสามารถนำไปต่อยอดอาชีพของตนได้	กลุ่มอาชีพมีทักษะในการประกอบอาชีพเพิ่มขึ้นทำให้อาชีพเพิ่มขึ้นสามารถนำเงินไปต่อยอดอาชีพของครอบครัวมีรายได้เพิ่มขึ้น	สำนักปลัด
๒	โครงการส่งเสริมการประกอบอาชีพให้กับสตรีตำบลลำภู กิจกรรมฝึกอบรมทำพานขันหมาก	เพื่อสร้างรายได้ให้กับครอบครัว	สตรีในพื้นที่ตำบลลำภู หมู่ที่ ๑-๑๑	๒๐,๐๐๐	๒๐,๐๐๐				ร้อยละ ๘๐ ของผู้เข้าร่วมโครงการมีรายได้เพิ่มขึ้น	ครอบครัวมีรายได้เพิ่มขึ้น	สำนักปลัด
๓	โครงการสานฝันครัวพื้นบ้านสู่อาหารสากล	๑.เพื่อสร้างรายได้ให้กับครอบครัวทำให้ครอบครัวมีรายได้เพิ่มขึ้น ๒.เพื่อส่งเสริมให้อาหารพื้นบ้านเป็นที่รู้จักแพร่หลาย	จัดกิจกรรมสาธิตการทำขนมอาเกาะ ขนมเจาะหู ขนมดู และขนมอื่น ๆ และอาหารพื้นบ้าน กิจกรรมประกวดอาหารพื้นบ้าน	๕๐,๐๐๐	๕๐,๐๐๐				ร้อยละ ๖๐ ของผู้เข้าร่วมโครงการมีรายได้เพิ่มขึ้น	๑.ครอบครัวผู้เข้าร่วมโครงการมีรายได้เพิ่มขึ้น ๒.อาหารพื้นบ้านเป็นที่รู้จักแพร่หลาย	สำนักปลัด

๒.๑แผนงานสร้างความเข้มแข็งของชุมชน

ที่	โครงการ	วัตถุประสงค์	เป้าหมาย (ผลผลิตของโครงการ)	งบประมาณ					ตัวชี้วัด (KPI)	ผลลัพธ์ที่คาดว่าจะ ได้รับ	หน่วยงาน ที่ รับผิดชอบ
				๒๕๖๑ (บาท)	๒๕๖๒ (บาท)	๒๕๖๓ (บาท)	๒๕๖๔ (บาท)	๒๕๖๕ (บาท)			
๔	โครงการฝึกอบรมส่งเสริมอาชีพไทย-กิจกรรมนวดแผนไทย	เพื่อสร้างรายได้ให้กับครอบครัว	สตรี เยาวชน ผู้สูงอายุ คนพิการ อสม. จำนวน ๒๕ คน	๒๕,๐๐๐	๒๕,๐๐๐				ร้อยละ ๘๐ ของผู้เข้าร่วมโครงการมีรายได้เพิ่มขึ้น	ครอบครัวมีรายได้เพิ่มขึ้น	สำนักปลัด
๕	โครงการฝึกอบรมแปรรูปผลิตภัณฑ์การเกษตร	เพื่อให้ความรู้และสร้างรายได้ให้แก่ประชาชน	ประชาชนในตำบลลำภู			๒๐,๐๐๐	๒๐,๐๐๐	๒๐,๐๐๐	ร้อยละ ๘๐ ของผู้เข้าร่วมโครงการมีรายได้เพิ่มขึ้น	ทำให้เกิดการสร้างงานในชุมชนและสร้างรายได้ให้แก่ครัวเรือน	สำนักปลัด
๖	โครงการฝึกอบรมส่งเสริมการสานตะกร้าด้วยเชือกพลาสติก	เพื่อให้ความรู้และสร้างรายได้ให้แก่ประชาชน	ประชาชนในตำบลลำภู			๒๐,๐๐๐	๒๐,๐๐๐	๒๐,๐๐๐	ร้อยละ ๘๐ ของผู้เข้าร่วมโครงการมีรายได้เพิ่มขึ้น	ทำให้เกิดการสร้างงานในชุมชนและสร้างรายได้ให้แก่ครัวเรือน	สำนักปลัด
๗	โครงการงานของดี ณ ลำภู	- เพื่อสร้างรายได้ให้กับประชาชนในตำบลลำภู -เพื่อส่งเสริมให้อาหารพื้นบ้านเป็นที่รู้จักแพร่หลาย -เพื่อส่งเสริมการท่องเที่ยวของตำบลลำภู	ประชาชนในตำบลลำภู			๕๐,๐๐๐	๕๐,๐๐๐	๕๐,๐๐๐	ร้อยละ ๘๐ ของประชาชนมีรายได้เพิ่มขึ้น	ทำให้ประชาชนในตำบลลำภูมีรายได้เพิ่มขึ้น	สำนักปลัด

แบบ ผ.๑๒

๒.๑แผนงานสร้างความเข้มแข็งของชุมชน

ที่	โครงการ	วัตถุประสงค์	เป้าหมาย (ผลผลิตของโครงการ)	งบประมาณ					ตัวชี้วัด (KPI)	ผลลัพธ์ที่คาดว่าจะได้รับ	หน่วยงาน ที่ รับผิดชอบ
				๒๕๖๑ (บาท)	๒๕๖๒ (บาท)	๒๕๖๓ (บาท)	๒๕๖๔ (บาท)	๒๕๖๕ (บาท)			
๘	โครงการสามวัยใส่ใจสุขภาพ	๑.เพื่อสร้างความเข้มแข็งภายในครอบครัวและชุมชน ๒.เพื่อสร้างความรักสามัคคี	ประชาชนทุกกลุ่มวัยในตำบลลาภู			๑๒๐,๐๐๐	๑๒๐,๐๐๐	๑๒๐,๐๐๐	ร้อยละ ๘๐ ของประชาชนมีความรักสามัคคีเพิ่มขึ้น	ทำให้ประชาชนเกิดความรักสามัคคีในครอบครัวและชุมชน	สำนักปลัด
๙	โครงการฝึกอบรมอาชีพผู้สูงอายุ ผู้พิการ แม่บ้าน และผู้ด้อยโอกาส	เพื่อให้ผู้สูงอายุ ผู้พิการ กลุ่มแม่บ้าน ผู้ด้อยโอกาส ได้เรียนรู้ฝึกปฏิบัติ และเพื่อเป็นแนวทางในการประกอบอาชีพเสริม สร้างรายได้ให้กับครอบครัว	ผู้สูงอายุ ผู้พิการ แม่บ้าน ผู้ด้อยโอกาส ในตำบล			๒๐,๐๐๐	๒๐,๐๐๐	๒๐,๐๐๐	ร้อยละ ๗๐ ของผู้เข้ารับการอบรมได้มีความรู้และมีแนวทางการประกอบอาชีพ	ทำให้ผู้สูงอายุ ผู้พิการ แม่บ้าน และผู้ด้อยโอกาส ได้เรียนรู้ ฝึกปฏิบัติ และเพื่อเป็นแนวทางในการประกอบอาชีพเสริม สร้างรายได้ให้กับครอบครัว	สำนักปลัด
๑๐	โครงการส่งเสริมและสนับสนุนการมีงานทำของนักเรียน นักศึกษา ระหว่างปิดภาคเรียน	เพื่อให้นักเรียน นักศึกษา มีงานทำในช่วงปิดภาคเรียน โดยได้รับการเสริมสร้างประสบการณ์ในการทำงานจริง	นักเรียน นักศึกษา ในพื้นที่ตำบลลาภู			๔๐,๐๐๐	๔๐,๐๐๐	๔๐,๐๐๐	ร้อยละ ๒ ของนักเรียน นักศึกษา ที่ม้งงานทำในช่วงปิดภาคเรียน โดยได้รับการเสริมสร้างประสบการณ์ในการทำงานจริง	ทำให้นักเรียน นักศึกษา มีงานทำในช่วงปิดภาคเรียน โดยได้รับการเสริมสร้างประสบการณ์ในการทำงานจริง	สำนักปลัด

แบบ ผ.๐๒

ก.ยุทธศาสตร์จังหวัดที่ ๔ เสริมสร้างสันติสุขและความมั่นคงภายในพื้นที่แบบมีส่วนร่วม อย่างเข้าใจ เข้าถึง พัฒนา

ข.ยุทธศาสตร์การพัฒนาขององค์กรปกครองส่วนท้องถิ่นในเขตจังหวัดที่ ๒ ด้านส่งเสริมคุณภาพชีวิต

๒.ยุทธศาสตร์ด้านส่งเสริมคุณภาพชีวิต

๒.๑แผนงานสร้างความเข้มแข็งของชุมชน

ที่	โครงการ	วัตถุประสงค์	เป้าหมาย (ผลผลิตของโครงการ)	งบประมาณ					ตัวชี้วัด (KPI)	ผลลัพธ์ที่คาดว่าจะได้รับ	หน่วยงาน ที่ รับผิดชอบ
				๒๕๖๑ (บาท)	๒๕๖๒ (บาท)	๒๕๖๓ (บาท)	๒๕๖๔ (บาท)	๒๕๖๕ (บาท)			
๑๑	โครงการอบรมเยาวชนไทยร่วมใจด้านภัยยาเสพติด -จัดกิจกรรมบรรยายให้ความรู้เกี่ยวกับยาเสพติด -จัดกิจกรรมทำป้ายรณรงค์ต่อต้านยาเสพติด	๑.เพื่อส่งเสริมให้เด็กและเยาวชนรู้เท่าทันภัยยาเสพติด ๒.เพื่อเป็นการสนองนโยบายของรัฐบาลในการปราบปรามยาเสพติด	เด็กและเยาวชน จำนวน ๓๐ คน	๑๒,๐๐๐	๑๒,๐๐๐	๑๕,๐๐๐	๑๕,๐๐๐	๑๕,๐๐๐	ร้อยละ ๘๐ ของเด็ก เยาวชนที่เข้าร่วมโครงการรู้เท่าทันภัยยาเสพติดและรู้จักวิธีหลีกเลี่ยงการข้องเกี่ยวกับยาเสพติดได้เพิ่มมากขึ้น	๑.เด็กและเยาวชนได้เรียนรู้ถึงความสำคัญของยาเสพติด ๒.เป็นการร่วมกันป้องกันและแก้ไขปัญหายาเสพติดในพื้นที่ให้ลดน้อยลง	สำนักปลัด
๑๒	โครงการป้องกันและแก้ไขปัญหายาเสพติด -กิจกรรมบำบัดฟื้นฟูผู้เสพยาเสพติด -กิจกรรมส่งเสริมการฝึกอบรมอาชีพให้แก่ผู้ผ่านการบำบัด	เพื่อแก้ไขปัญหายาเสพติดให้หมดไปลดการแพร่ระบาดของยาเสพติด	เยาวชนและประชาชนทั่วไป	๗๑,๕๐๐	๗๑,๕๐๐	๗๑,๕๐๐	๗๑,๕๐๐	๗๑,๕๐๐	ร้อยละ ๘๐ ของผู้เข้าร่วมโครงการรู้จักโทษ พิษ ภัยของยาเสพติด	ประชาชนและเยาวชนห่างไกลจากยาเสพติดลดการแพร่ระบาดของยาเสพติด	สำนักปลัด

แบบ ผ.๑๒

๒.๑แผนงานสร้างความเข้มแข็งของชุมชน

ที่	โครงการ	วัตถุประสงค์	เป้าหมาย (ผลผลิตของโครงการ)	งบประมาณ					ตัวชี้วัด (KPI)	ผลลัพธ์ที่คาดว่าจะได้รับ	หน่วยงาน ที่ รับผิดชอบ
				๒๕๖๑ (บาท)	๒๕๖๒ (บาท)	๒๕๖๓ (บาท)	๒๕๖๔ (บาท)	๒๕๖๕ (บาท)			
๑๓	โครงการป้องกันและแก้ไขปัญหาเสพติด -กิจกรรม ๒๕ ตาสับปรด -กิจกรรมตั้งด่านตรวจตราและเฝ้าระวัง ในพื้นที่	เพื่อแก้ไขปัญหาเสพติดให้หมดไปลดการแพร่ระบาดของยาเสพติด	เยาวชนและประชาชนทั่วไป				๕๐,๐๐๐	๕๐,๐๐๐	ร้อยละ ๘๐ ของผู้เข้าร่วมโครงการ รู้จักโทษ พิษ ภัย ของยาเสพติด	ประชาชนและเยาวชนห่างไกลจากยาเสพติดลดการแพร่ระบาดของยาเสพติด	สำนักปลัด

แบบ ผ.๑๒

ก.ยุทธศาสตร์จังหวัดที่ ๒ ลดความเหลื่อมล้ำ พัฒนาและเสริมสร้างคุณภาพชีวิตประชาชนบนพื้นฐานหลักปรัชญาเศรษฐกิจพอเพียง

ข.ยุทธศาสตร์ที่ ๒ ด้านงานส่งเสริมคุณภาพชีวิต

๒. ยุทธศาสตร์ด้านส่งเสริมคุณภาพชีวิต

๒.๒แผนงานการศึกษา

ที่	โครงการ	วัตถุประสงค์	เป้าหมาย (ผลผลิตของโครงการ)	งบประมาณ					ตัวชี้วัด (KPI)	ผลลัพธ์ที่คาดว่าจะได้รับ	หน่วยงาน ที่ รับผิดชอบ
				๒๕๖๑ (บาท)	๒๕๖๒ (บาท)	๒๕๖๓ (บาท)	๒๕๖๔ (บาท)	๒๕๖๕ (บาท)			
๑	โครงการส่งเสริมพัฒนาเด็กและเยาวชน	เพื่อส่งเสริมพัฒนาเด็กและเยาวชนในพื้นที่	เด็กและเยาวชนในตำบลลำภู	๑๓๐,๐๐๐	๑๓๐,๐๐๐				ร้อยละ ๘๐ ของเด็กและเยาวชนได้รับการส่งเสริมและพัฒนาให้เข้ากับช่วงอายุและวัยเพิ่มขึ้น	เด็กและเยาวชนได้รับการส่งเสริมและพัฒนาให้เข้ากับช่วงอายุและวัย	กองการศึกษาฯ
๒	โครงการวันเด็กแห่งชาติ	เพื่อส่งเสริมพัฒนาเด็กและเยาวชนในพื้นที่	เด็กและเยาวชนในตำบลลำภู			๑๓๐,๐๐๐	๑๓๐,๐๐๐	๑๓๐,๐๐๐	ร้อยละ ๘๐ ของเด็กและเยาวชนได้รับการส่งเสริมและพัฒนาให้เข้ากับช่วงอายุและวัยเพิ่มขึ้น	เด็กมีสุขภาพได้รับการส่งเสริมและพัฒนาให้เข้ากับช่วงอายุและวัย	กองการศึกษาฯ
๓	ค่าจัดซื้ออาหารเสริม (นม)	เพื่อให้เด็กสุขภาพร่างกายที่แข็งแรงสมบูรณ์	๕ โรงเรียนในพื้นที่นักเรียนในตำบลลำภู และ ศพด.อบต.ลำภู	๑,๖๑๓,๔๔๑	๑,๙๑๑,๕๒๐	๑,๙๑๑,๕๒๐	๑,๙๑๑,๕๒๐	๑,๙๑๑,๕๒๐	ร้อยละ ๘๐ ของเด็กนักเรียนที่ได้ดื่มนมโรงเรียน	เด็กมีสุขภาพร่างกายแข็งแรงตามวัย	กองการศึกษาฯ

แบบ ผ.๐๒

๒.๒แผนงานการศึกษา

ที่	โครงการ	วัตถุประสงค์	เป้าหมาย (ผลผลิตของโครงการ)	งบประมาณ					ตัวชี้วัด (KPI)	ผลลัพธ์ที่คาดว่าจะได้รับ	หน่วยงาน ที่ รับผิดชอบ
				๒๕๖๑	๒๕๖๒	๒๕๖๓	๒๕๖๔	๒๕๖๕			
				(บาท)	(บาท)	(บาท)	(บาท)	(บาท)			
๔	โครงการหนุนย่องโลกกว้าง	เพื่อให้ผู้ปกครองและครูผู้ดูแลเด็กได้มีส่วนร่วมในการจัดการศึกษาให้กับเด็กปฐมวัย	เด็กและผู้ปกครองเด็ก ศพต.อบต.ลำภู	๑๐,๐๐๐	๑๐,๐๐๐	๑๐,๐๐๐	๑๐,๐๐๐	๑๐,๐๐๐	ร้อยละ ๗๐ ของผู้ปกครองได้มีส่วนร่วมในการจัดการศึกษาให้กับเด็กปฐมวัย	ผู้ปกครองและครูผู้ดูแลเด็กได้มีส่วนร่วมในการจัดการศึกษาให้กับเด็กปฐมวัย	กองการศึกษา
๕	โครงการหนุนย่องรักผักสวนครัว	เพื่อให้เด็กได้รู้จักการดูแลผักที่ปลูกร่วมกับผู้ปกครองเป็นการศึกษาเรียนรู้ในห้องเรียน	เด็กในศูนย์พัฒนาเด็กเล็กและผู้ปกครอง	๓,๐๐๐	๓,๐๐๐	-	-	-	ร้อยละ ๘๐ ของเด็กในศูนย์พัฒนาเด็กเล็กได้รู้จักการดูแลผักที่ปลูกร่วมกับผู้ปกครอง	เด็กในศูนย์พัฒนาเด็กเล็กได้รู้จักการดูแลผักที่ปลูกร่วมกับผู้ปกครอง	กองการศึกษา
๖	โครงการสายใยรักสู่รั้ว ศพต.	เพื่อให้ผู้ปกครองได้รับความรู้ความเข้าใจในการส่งเสริมการศึกษาและพัฒนาความรู้ให้เหมาะสมกับวัย	ผู้ปกครองของเด็กในศพต.	๒๐,๐๐๐	๒๐,๐๐๐	๒๐,๐๐๐	๒๐,๐๐๐	๒๐,๐๐๐	ร้อยละ ๘๐ ของผู้ปกครองของเด็กใน ศพต.รู้วิธีการเลี้ยงดูที่ถูกต้อง	เด็กได้รับการส่งเสริมพัฒนาการการศึกษาได้เหมาะสมกับวัยของเด็กจากผู้ปกครอง	กองการศึกษา

แบบ ผ.๐๒

๒.๒แผนงานการศึกษา

ที่	โครงการ	วัตถุประสงค์	เป้าหมาย (ผลผลิตของโครงการ)	งบประมาณ					ตัวชี้วัด (KPI)	ผลลัพธ์ที่คาดว่าจะได้รับ	หน่วยงาน ที่ รับผิดชอบ
				๒๕๖๑	๒๕๖๒	๒๕๖๓	๒๕๖๔	๒๕๖๕			
				(บาท)	(บาท)	(บาท)	(บาท)	(บาท)			
๗	โครงการสนับสนุนค่าใช้จ่ายการบริหารสถานศึกษา	๑.เพื่อจ่ายเป็นค่าจัดการเรียนการสอน(รายหัว)สำหรับเด็กใน ศพด. ๒.เพื่อจ่ายเป็นค่าสนับสนุนอาหารกลางวันสำหรับ ศพด. ๖๔ คน	เพื่อจ่ายเป็นค่าใช้จ่ายการบริหารสถานศึกษา ค่าอาหารกลางวัน, ค่าจัดการเรียนการสอน ค่าหนังสือเรียน,อุปกรณ์การเรียน,ค่าเครื่องแบบนักเรียน,กิจกรรมพัฒนาการเรียน,สื่อการเรียนเชิงสัญลักษณ์ของความเป็นชาติ	๓๔๘,๔๐๐	๕๐๔,๗๒๐	๕๐๔,๗๒๐	๕๐๔,๗๒๐	๕๐๔,๗๒๐	ร้อยละ ๑๐๐ ของเด็ก ศพด.มีพัฒนาการครบ ๔ ด้าน เด็กในศูนย์พัฒนาเด็กเล็กที่ได้ทานอาหารตามหลักโภชนาการ	เด็กใน ศพด.มีพัฒนาการที่ดีขึ้น เด็กใน ศพด.มีสารอาหารตามหลักโภชนาการ	กองการศึกษา
๘	โครงการสายสัมพันธ์แม่ลูก	เพื่อส่งเสริมให้เด็กได้เรียนรู้พระคุณของแม่สอนให้เด็กมีความกตัญญูกตเวที เพื่อให้เด็กเติบโตขึ้นอย่างมีคุณภาพ	แม่และเด็กในศพด. ล้ำภู	๑๐,๐๐๐	๑๐,๐๐๐	๑๐,๐๐๐	๑๐,๐๐๐	๑๐,๐๐๐	ร้อยละ ๘๐ ของเด็กในศูนย์พัฒนาเด็กเล็กได้ร่วมกิจกรรมกับแม่	เด็กและแม่ได้ร่วมกิจกรรมร่วมกันสร้างความสัมพันธ์แนบแน่น	กองการศึกษา

แบบ ผ.๐๒

๒.๒แผนงานการศึกษา

ที่	โครงการ	วัตถุประสงค์	เป้าหมาย (ผลผลิตของโครงการ)	งบประมาณ					ตัวชี้วัด (KPI)	ผลลัพธ์ที่คาดว่าจะได้รับ	หน่วยงาน ที่ รับผิดชอบ
				๒๕๖๑ (บาท)	๒๕๖๒ (บาท)	๒๕๖๓ (บาท)	๒๕๖๔ (บาท)	๒๕๖๕ (บาท)			
๙	โครงการอุดหนุนอาหารกลางวันแก่เด็กนักเรียนในสังกัดสำนักงานคณะกรรมการการศึกษาขั้นพื้นฐาน (สพฐ)	เพื่อให้เด็กเรียนมีอาหารทานตามหลักโภชนาการ	๕ โรงเรียนในพื้นที่	๓,๑๗๒,๐๐๐	๓,๔๒๐,๐๐๐	๓,๔๒๐,๐๐๐	๓,๔๒๐,๐๐๐	๓,๔๒๐,๐๐๐	ร้อยละ๘๐ของเด็กนักเรียนที่ได้มีอาหารทานตามหลักโภชนาการ	เด็กนักเรียนได้ทานอาหารตามหลักโภชนาการ	กองการศึกษา

แบบ ผ.๑๒

ก.ยุทธศาสตร์จังหวัดที่ ๒ ลดความเหลื่อมล้ำ พัฒนาและเสริมสร้างคุณภาพชีวิตประชาชนบนพื้นฐานหลักปรัชญาเศรษฐกิจพอเพียง

ข.ยุทธศาสตร์การพัฒนาของ อปท.ในเขตจังหวัดที่ ๒ ด้านงานส่งเสริมคุณภาพชีวิต

๒. ยุทธศาสตร์ด้านงานส่งเสริมคุณภาพชีวิต

๒.๓แผนงานสาธารณสุข

ที่	โครงการ	วัตถุประสงค์	เป้าหมาย (ผลผลิตของโครงการ)	งบประมาณ					ตัวชี้วัด (KPI)	ผลลัพธ์ที่คาดว่าจะได้รับ	หน่วยงาน ที่ รับผิดชอบ
				๒๕๖๑ (บาท)	๒๕๖๒ (บาท)	๒๕๖๓ (บาท)	๒๕๖๔ (บาท)	๒๕๖๕ (บาท)			
๑	โครงการส่งเสริมสุขภาพผู้สูงอายุ สร้างจิต สดใส ร่างกายแข็งแรง	เพื่อให้ผู้สูงอายุมีความรู้ ความเข้าใจ ปรับเปลี่ยน พฤติกรรมในการดูแล สุขภาพของตนเอง	ผู้สูงอายุในพื้นที่ตำบล	๑๕๐,๐๐๐	๑๕๐,๐๐๐				ร้อยละ ๘๐ ของ ผู้สูงอายุในพื้นที่ ได้มีความรู้ ความเข้าใจปรับ เปลี่ยนพฤติกรรมใน การดูแลสุขภาพ ตนเอง	ผู้สูงอายุมีสุขภาพ ร่างกายแข็งแรง เหมาะสมตามวัย มีความรู้ความ เข้าใจในการดูแล ตัวเองมากขึ้น	สำนักปลัด
๒	โครงการป้องกันและแก้ไขปัญหาการ ตั้งครกในวัยรุ่น -กิจกรรมอบรมให้ความรู้การปฏิเสธการมี เพศสัมพันธ์ การให้ความรู้ การวางแผน ครอบครัว	-เพื่อให้รู้ถึงบทบาทการ พัฒนาการทางเพศ การ จัดการทางอารมณ์ -เพื่อเสริมสร้างความ ภาคภูมิใจในวัยรุ่น	กลุ่มเยาวชนในตำบล ลำภู จำนวน ๕๐ คน อายุ ๑๔ - ๒๐ ปี	๓๐,๐๐๐	๓๐,๐๐๐				ร้อยละ ๘๐ ของ กลุ่มเยาวชนที่ เข้าร่วมโครงการ มีภูมิคุ้มกันใน การป้องกันและ การตั้งครกใน วัยรุ่น	-เยาวชนมีทักษะ ในการปฏิเสธต่อ การมีเพศสัมพันธ์ -เยาวชนมีภูมิ- คุ้มกันในการจัดการ กับสถานการณ์ที่ เกี่ยวข้อง	สำนักปลัด

แบบ ผ.๐๒

๒.๓แผนงานสาธารณสุข

ที่	โครงการ	วัตถุประสงค์	เป้าหมาย (ผลผลิตของโครงการ)	งบประมาณ					ตัวชี้วัด (KPI)	ผลลัพธ์ที่คาดว่าจะได้รับ	หน่วยงาน ที่ รับผิดชอบ
				๒๕๖๑ (บาท)	๒๕๖๒ (บาท)	๒๕๖๓ (บาท)	๒๕๖๔ (บาท)	๒๕๖๕ (บาท)			
๓	โครงการดูแลห่วงใย ใส่ใจผู้สูงอายุ -กิจกรรมบรรยายแนวทางการดำรงชีวิต ในสังคมของผู้สูงอายุอย่างเป็นสุข	เพื่อให้ผู้สูงอายุได้รับการ ดูแลสุขภาพ หลีกเลี่ยง ภาวะเสี่ยงโรคนำไปสู่การ มีสุขภาพอนามัยที่ดีทั้ง ร่างกายจิตใจ	ผู้สูงอายุ ในตำบลลำภู	๓๐,๐๐๐	๓๐,๐๐๐	๓๐,๐๐๐	๓๐,๐๐๐	๓๐,๐๐๐	ร้อยละ ๘๐ ของ ผู้สูงอายุที่เข้าร่วม โครงการมีการ รวมกลุ่มในการ ทำกิจกรรมต่าง ๆ ร่วมกันเพิ่มขึ้น	เกิดการรวมกลุ่ม ของผู้สูงอายุในการ ทำกิจกรรมร่วมกัน	สำนักปลัด
๔	โครงการสานรักผู้สูงวัย ลูกหลานใส่ใจดูแล -กิจกรรมการบรรยายให้ความรู้กับความเป็น อยู่ในวัยชรา	เพื่อให้ผู้สูงอายุได้รับรู้ วิธีการปฏิบัติตนในวัย ผู้สูงอายุ	ผู้สูงอายุในตำบลลำภู	๓๐,๐๐๐	๓๐,๐๐๐	๓๐,๐๐๐	๓๐,๐๐๐	๓๐,๐๐๐	ร้อยละ ๘๐ ของ ผู้สูงอายุที่เข้าร่วม โครงการได้รู้วิธี การปฏิบัติตนใน วัยชราเพิ่มมากขึ้น	ผู้สูงอายุได้รับรู้ วิธีการปฏิบัติตน ในวัยชรา	สำนักปลัด
๕	โครงการป้องกันและควบคุมโรคพิษสุนัขบ้า	ควบคุมและป้องกันการเกิดโรคระบาด ต่าง ๆ	ในพื้นที่ตำบลลำภู	๓๐,๐๐๐	๓๐,๐๐๐				ร้อยละ ๘๐ ของ สุนัขในพื้นที่ที่ ไม่เป็นโรคพิษสุนัข บ้า	โรคพิษสุนัขบ้าใน พื้นที่ลดน้อยลง และหมดไปในที่สุด	สำนักปลัด

๒.๓แผนงานสาธารณสุข

ที่	โครงการ	วัตถุประสงค์	เป้าหมาย (ผลผลิตของโครงการ)	งบประมาณ					ตัวชี้วัด (KPI)	ผลลัพธ์ที่คาดว่าจะได้รับ	หน่วยงาน ที่ รับผิดชอบ
				๒๕๖๑	๒๕๖๒	๒๕๖๓	๒๕๖๔	๒๕๖๕			
				(บาท)	(บาท)	(บาท)	(บาท)	(บาท)			
๖	โครงการนวัตกรรมเพื่อป้องกันโรคไข้เลือดออกในชุมชน	๑.เพื่อให้ประชาชนในตำบลลำภูใช้ทรัพยากรในท้องถิ่นที่หาได้ง่ายในการป้องกันโรคไข้เลือดออกในชุมชน ๒.เพื่อส่งเสริมให้ประชาชนในตำบลลำภูช่วยกันรักษาความสะอาดบ้านเรือนและชุมชน	ทั้งหมด ๑๑ หมู่บ้าน ในตำบลลำภู			๓๐,๐๐๐	๓๐,๐๐๐	๓๐,๐๐๐	ร้อยละ ๘๐ ของประชาชนสามารถใช้ทรัพยากรในท้องถิ่นเพื่อป้องกันโรคไข้เลือดออก	ทำให้เกิดอัตราการเกิดโรคไข้เลือดออกในพื้นที่ตำบลลำภูลดลง	สำนักปลัด

แบบ ผ.๑๒

๒.๓แผนงานสาธารณสุข

ที่	โครงการ	วัตถุประสงค์	เป้าหมาย (ผลผลิตของโครงการ)	งบประมาณ					ตัวชี้วัด (KPI)	ผลลัพธ์ที่คาดว่าจะ จะได้รับ	หน่วยงาน ที่ รับผิดชอบ
				๒๕๖๑	๒๕๖๒	๒๕๖๓	๒๕๖๔	๒๕๖๕			
				(บาท)	(บาท)	(บาท)	(บาท)	(บาท)			
๗	โครงการฝึกอบรมและศึกษาดูงานเพื่อพัฒนาศักยภาพคณะกรรมการบริหารจัดการขยะมูลฝอยชุมชน	๑.เพื่อให้คณะทำงานด้านการบริการจัดการขยะมูลฝอย มีความรู้ความเข้าใจในแนวทางและบทบาทตามแผนปฏิบัติการ “ประเทศไทยไร้ขยะ” ๒.เพื่อเตรียมความพร้อมเพื่อก้าวไปสู่สังคมไร้ขยะ Zero waste society ๓.เพื่อส่งเสริมให้เกิดหมู่บ้านต้นแบบในการบริหารจัดการขยะ	ประชาชนในตำบลลำภู				๑๐๐,๐๐๐	๑๐๐,๐๐๐	สามารถลดปริมาณขยะในชุมชนได้ร้อยละ ๕๐ เกิดเครือข่ายความร่วมมือในการแก้ไขปัญหาขยะมูลฝอยอย่างเต็มพื้นที่	๑.คณะทำงานด้านการบริการจัดการขยะมูลฝอย มีความรู้ความเข้าใจในแนวทางและบทบาทตามแผนปฏิบัติการ “ประเทศไทยไร้ขยะ” ๒.ตำบลลำภูมีความพร้อมเพื่อก้าวไปสู่สังคมไร้ขยะ Zero waste society	สำนักปลัด

แบบ ผ.๑๒

๒.๓แผนงานสาธารณสุข

ที่	โครงการ	วัตถุประสงค์	เป้าหมาย (ผลผลิตของโครงการ)	งบประมาณ					ตัวชี้วัด (KPI)	ผลลัพธ์ที่คาดว่าจะได้รับ	หน่วยงาน ที่ รับผิดชอบ
				๒๕๖๑	๒๕๖๒	๒๕๖๓	๒๕๖๔	๒๕๖๕			
				(บาท)	(บาท)	(บาท)	(บาท)	(บาท)			
๘	โครงการควบคุมและป้องกันโรคไข้เลือดออก ในชุมชนตำบลลำภู	๑.เพื่อลดอัตราการป่วย ด้วยโรคไข้เลือดออก ของประชากรในชุมชน ตำบลลำภู ๒.เพื่อเผยแพร่ความรู้ ความเข้าใจเกี่ยวกับ เกี่ยวกับโรคไข้เลือดออก ให้บุคคล ครอบครัว ชุมชน ๓.เพื่อสร้างความร่วมมือ ในการกำจัดแหล่ง เพาะพันธุ์ยุงลาย และกำจัดลูกน้ำยุงลาย ในชุมชน	ประชาชนในเขตพื้นที่ ตำบลลำภู			๑๑๐,๐๐๐	๑๑๐,๐๐๐	๑๑๐,๐๐๐	สามารถ ลดอัตราป่วย ด้วยโรค ไข้เลือดออก ในชุมชนตำบล ลำภูได้	ประชาชนในตำบล มีความรู้ความเข้าใจ ในเรื่องของการ ป้องกันตนเอง จากโรคไข้เลือดออก พบค่า HI น้อยกว่าหรือ เท่ากับ ๑๐ และค่า CI เท่ากับ 0	สำนักปลัด

แบบ ผ.๑๒

๒.๓แผนงานสาธารณสุข

แบบ ผ.๑๒

ที่	โครงการ	วัตถุประสงค์	เป้าหมาย (ผลผลิตของโครงการ)	งบประมาณ					ตัวชี้วัด (KPI)	ผลลัพธ์ที่คาดว่าจะได้รับ	หน่วยงาน ที่ รับผิดชอบ
				๒๕๖๑ (บาท)	๒๕๖๒ (บาท)	๒๕๖๓ (บาท)	๒๕๖๔ (บาท)	๒๕๖๕ (บาท)			
๙	โครงการวัยรุ่น วัยใส ใส่ใจสุขภาพ -กิจกรรมอบรมให้ความรู้การปฏิเสธการมีเพศสัมพันธ์ การให้ความรู้ การวางแผนครอบครัว	-เพื่อให้รู้ถึงบทบาทการ พัฒนาการทางเพศ การ จัดการทางอารมณ์ -เพื่อเสริมสร้างความ ภาคภูมิใจในวัยรุ่น	กลุ่มเยาวชนในตำบล ลำภู			๓๐,๐๐๐	๓๐,๐๐๐	๓๐,๐๐๐	ร้อยละ ๘๐ ของ กลุ่มเยาวชนที่ เข้าร่วมโครงการ มีภูมิคุ้มกันใน การป้องกันและ การตั้งครรภ์ใน วัยรุ่น	-เยาวชนมีทักษะ ในการปฏิเสธต่อ การมีเพศสัมพันธ์ -เยาวชนมีภูมิ- คุ้มกันในการจัดการ กับสถานการณ์ที่ เกี่ยวข้อง	สำนักปลัด
๑๐	โครงการพระราชดำริด้านสาธารณสุข	เพื่อแก้ไขปัญหาภาวะ สุขภาพประชาชน ในตำบลลำภู	ประชาชนในตำบล ลำภู		๒๒๐,๐๐๐				ร้อยละ ๗๐ ของ ประชาชนมี สุขภาพดีขึ้น	ทำให้ประชาชน ในตำบลลำภู มีสุขภาพดีขึ้น	สำนักปลัด
๑๑	โครงการตรวจสุขภาพเคลื่อนที่	เพื่อให้ผู้ด้อยโอกาส สามารถเข้าถึงบริการ ทางด้านสาธารณสุข	ผู้สูงอายุ,ผู้พิการ,ผู้ป่วย เอดส์ ในตำบลลำภู ๑๑ หมู่บ้าน			๗๓,๐๐๐	๗๓,๐๐๐	๗๓,๐๐๐	ร้อยละ ๗๐ ของ ผู้สูงอายุ,ผู้พิการ ผู้ป่วยเอดส์ สุขภาพดีขึ้น	ทำให้ผู้ด้อยโอกาส เข้าถึงบริการ ด้านสาธารณสุข มากขึ้น	สำนักปลัด

๒.๓แผนงานสาธารณสุข

ที่	โครงการ	วัตถุประสงค์	เป้าหมาย (ผลผลิตของโครงการ)	งบประมาณ					ตัวชี้วัด (KPI)	ผลลัพธ์ที่คาดว่าจะได้รับ	หน่วยงาน ที่ รับผิดชอบ
				๒๕๖๑	๒๕๖๒	๒๕๖๓	๒๕๖๔	๒๕๖๕			
				(บาท)	(บาท)	(บาท)	(บาท)	(บาท)			
๑๒	โครงการส่งเสริมโภชนาการและสุขภาพ อนามัยแม่และเด็ก	เพื่อให้ความรู้แก่ผู้ ปกครองในการดูแล เด็กเล็กให้มีพัฒนาการ ตามวัย	ผู้ปกครองและเด็กใน ตำบลลำภู ๑๑ หมู่บ้าน			๗๓,๐๐๐	๗๓,๐๐๐	๗๓,๐๐๐	ร้อยละ ๗๐ ของ ผู้ปกครองและเด็ก มีสุขภาพดีขึ้น	ทำให้ผู้ปกครองมี ความรู้และตระหนัก ถึงความสำคัญใน การส่งเสริมพัฒนา การเด็กมากขึ้น	สำนักปลัด
๑๓	โครงการพัฒนาระบบสุขภาพในโรงเรียน และชุมชน	เพื่อให้ความรู้แก่ ประชาชนและเยาวชน ในการสุขภาพขั้น พื้นฐานในครัวเรือน	ประชาชนและเยาวชน ในตำบลลำภู ๑๑ หมู่บ้าน			๗๔,๐๐๐	๗๔,๐๐๐	๗๔,๐๐๐	ร้อยละ ๗๐ ของ ประชาชนและ เยาวชนมีสุขภาพ ดีขึ้น	ทำให้ประชาชน มีความรู้สามารถ นำไปปรับใช้ใน ครัวเรือนและ ชุมชนได้	สำนักปลัด
๑๔	โครงการป้องกันและควบคุมโรคพิษสุนัขบ้า ตามโครงการสัตว์ปลอดโรค คนปลอดภัย จากโรคพิษสุนัขบ้า	ป้องกันและควบคุม การเกิดโรคพิษสุนัขบ้า	ในพื้นที่ตำบลลำภู			๕๐,๐๐๐	๕๐,๐๐๐	๕๐,๐๐๐	ร้อยละ ๘๐ ของ สุนัขในพื้นที่ที่ ไม่เป็นโรคพิษสุนัข บ้า	โรคพิษสุนัขบ้าใน พื้นที่ลดน้อยลง และหมดไปในที่สุด	สำนักปลัด

แบบ ผ.๑๒

ก.ยุทธศาสตร์จังหวัดที่ ๒ ลดความเหลื่อมล้ำ พัฒนาและเสริมสร้างคุณภาพชีวิตประชาชนบนพื้นฐานหลักปรัชญาเศรษฐกิจพอเพียง

ข.ยุทธศาสตร์ที่ ๒ ด้านงานส่งเสริมคุณภาพชีวิต

๒. ยุทธศาสตร์ด้านส่งเสริมคุณภาพชีวิต

๒.๔แผนงานการศาสนาวัฒนธรรมและนันทนาการ

ที่	โครงการ	วัตถุประสงค์	เป้าหมาย (ผลผลิตของโครงการ)	งบประมาณ					ตัวชี้วัด (KPI)	ผลลัพธ์ที่คาดว่าจะได้รับ	หน่วยงาน ที่ รับผิดชอบ
				๒๕๖๑ (บาท)	๒๕๖๒ (บาท)	๒๕๖๓ (บาท)	๒๕๖๔ (บาท)	๒๕๖๕ (บาท)			
๑	โครงการแข่งขันกีฬาตำบลลำภู	เพื่อให้ประชาชนและเยาวชนมีสุขภาพที่แข็งแรง รู้รักสามัคคี	ประชาชน เยาวชนในพื้นที่ตำบล โดยจัดการแข่งขันกีฬาระดับตำบล	๓๕๐,๐๐๐	๓๕๐,๐๐๐	๔๕๐,๐๐๐	๔๕๐,๐๐๐	๔๕๐,๐๐๐	ประชาชนและเยาวชนร้อยละ ๕ มีสุขภาพแข็งแรง	ประชาชนและเยาวชนมีสุขภาพดี มีความรักสามัคคี	กองการศึกษาฯ
๒	โครงการกีฬาครอบครัว ศพด.ลำภู	เพื่อให้เด็กรู้จักความสามัคคี รู้แพ้ รู้ชนะ รู้อภัย และมีสุขภาพร่างกายแข็งแรง	เด็กในศพด.และผู้ปกครอง	๓๐,๐๐๐	๓๐,๐๐๐	๓๐,๐๐๐	๓๐,๐๐๐	๓๐,๐๐๐	ร้อยละ ๘๐ ของเด็กและผู้ปกครองได้มีโอกาสร่วมกันได้รู้จักการเล่นกีฬาด้วยกัน	เด็กและผู้ปกครองได้มีโอกาสร่วมกันเล่นกีฬาร่วมกัน ทำให้เด็กมีระเบียบวินัย สามัคคี รู้แพ้ รู้ชนะ รู้อภัย	กองการศึกษาฯ
๓	โครงการแข่งขันกีฬาเด็กสัมพันธ์	เพื่อส่งเสริมกิจกรรมด้านกีฬาและนันทนาการให้กับเด็กในพื้นที่	เด็กในตำบลลำภู	๑๒๐,๐๐๐	๑๒๐,๐๐๐	๑๒๐,๐๐๐	๑๒๐,๐๐๐	๑๒๐,๐๐๐	ร้อยละ ๘๐ ของผู้เข้าร่วมโครงการได้สร้างสัมพันธ์อันดีในชุมชน รู้แพ้ รู้ชนะ รู้อภัยในการเล่นกีฬา	ผู้เข้าร่วมโครงการมีความสัมพันธ์อันดีในชุมชน รู้แพ้ รู้ชนะ รู้อภัยในการเล่นกีฬา	กองการศึกษาฯ

แบบ ผ.๐๒

๒.๔แผนงานการศาสนาวัฒนธรรมและนันทนาการ

แบบ ผ.๑๒

ที่	โครงการ	วัตถุประสงค์	เป้าหมาย (ผลผลิตของโครงการ)	งบประมาณ					ตัวชี้วัด (KPI)	ผลลัพธ์ที่คาดว่าจะได้รับ	หน่วยงาน ที่ รับผิดชอบ
				๒๕๖๑ (บาท)	๒๕๖๒ (บาท)	๒๕๖๓ (บาท)	๒๕๖๔ (บาท)	๒๕๖๕ (บาท)			
๔	โครงการฝึกอบรมทักษะการเล่นกีฬาเปตอง	เพื่อเป็นการเสริมทักษะการเล่นกีฬาเปตองให้แก่ประชาชน เด็กเยาวชน	ประชาชน เด็ก เยาวชน ในตำบลลำภู			๕๐,๐๐๐	๕๐,๐๐๐	๕๐,๐๐๐	ร้อยละ ๗๐ ของผู้เข้าร่วมโครงการ มีทักษะการเล่นกีฬาเปตองเพิ่มขึ้น	ทำให้ประชาชน เด็ก และเยาวชน มีทักษะการเล่นกีฬาเปตอง	กองการศึกษาฯ

ก.ยุทธศาสตร์จังหวัดที่ ๒ ลดความเหลื่อมล้ำ พัฒนาและเสริมสร้างคุณภาพชีวิตประชาชนบนพื้นฐานหลักปรัชญาเศรษฐกิจพอเพียง

ข. ยุทธศาสตร์การพัฒนาขององค์กรปกครองส่วนท้องถิ่นในเขตจังหวัดที่ ๒ ด้านงานส่งเสริมคุณภาพชีวิต

๒. ยุทธศาสตร์ด้านส่งเสริมคุณภาพชีวิต

๒.๕แผนงานเคหะและชุมชน

ที่	โครงการ	วัตถุประสงค์	เป้าหมาย (ผลผลิตของโครงการ)	งบประมาณ					ตัวชี้วัด (KPI)	ผลลัพธ์ที่คาดว่าจะ จะได้รับ	หน่วยงาน ที่ รับผิดชอบ
				๒๕๖๑ (บาท)	๒๕๖๒ (บาท)	๒๕๖๓ (บาท)	๒๕๖๔ (บาท)	๒๕๖๕ (บาท)			
๑	โครงการก่อสร้างรั้วคอนกรีตสนามฟุตบอลบ้านท่าเนียบ หมู่ที่ ๖	เพื่อป้องกันสัตว์เลื้อยเข้ามาทำลายสนามฟุตบอลให้ได้รับความเสียหาย	ก่อสร้างรั้วคอนกรีต		๒๐๐,๐๐๐				ร้อยละ ๘๐ ของสนามที่ไม่มีสัตว์เลื้อยเข้ามาทำลายให้ได้รับความเสียหาย	สนามฟุตบอลอยู่ในสภาพที่ใช้งานได้โดยไม่ถูกทำให้เสียหายจากสัตว์เลื้อย	กองช่าง
๒	โครงการก่อสร้างอาคารเอนกประสงค์บ้านทุ่งขนุน หมู่ที่ ๓	เพื่อใช้ในการทำกิจกรรมของหมู่บ้าน	กว้าง ๖ เมตร ยาว ๘ เมตร				๔๐๐,๐๐๐	๔๐๐,๐๐๐	ร้อยละ ๘๐ ของประชาชนได้ใช้อาคารทำกิจกรรมของหมู่บ้าน	มีอาคารเอนกประสงค์ไว้ทำกิจกรรมของหมู่บ้าน	กองช่าง

แบบ ผ.๐๒

ก.ยุทธศาสตร์จังหวัดที่ ๒ ลดความเหลื่อมล้ำ พัฒนาและเสริมสร้างคุณภาพชีวิตประชาชนบนพื้นฐานหลักปรัชญาเศรษฐกิจพอเพียง

ข.ยุทธศาสตร์ที่ ๒ ด้านงานส่งเสริมคุณภาพชีวิต

๒. ยุทธศาสตร์ด้านส่งเสริมคุณภาพชีวิต

๒.๖แผนงานงบกลาง

ที่	โครงการ	วัตถุประสงค์	เป้าหมาย (ผลผลิตของโครงการ)	งบประมาณ					ตัวชี้วัด (KPI)	ผลลัพธ์ที่คาดว่าจะได้รับ	หน่วยงาน ที่ รับผิดชอบ
				๒๕๖๑ (บาท)	๒๕๖๒ (บาท)	๒๕๖๓ (บาท)	๒๕๖๔ (บาท)	๒๕๖๕ (บาท)			
๑	เบี้ยยังชีพผู้ป่วยเอดส์	เพื่อให้การสงเคราะห์และสวัสดิการแก่ผู้ป่วยเอดส์	ผู้ป่วยเอดส์ในตำบลลำภู	๑๒๐,๐๐๐	๑๒๐,๐๐๐	๑๘๐,๐๐๐	๑๘๐,๐๐๐	๑๘๐,๐๐๐	ร้อยละ ๘๐ของผู้ป่วยเอดส์มีรายได้ในการครองชีพเพิ่มขึ้นจากเดิมร้อยละ ๖๐	ผู้ป่วยเอดส์มีรายได้ในการครองชีพตัวเองและครอบครัว	สำนักปลัด
๒	เบี้ยยังชีพผู้สูงอายุ	เพื่อให้การสงเคราะห์และสวัสดิการแก่ผู้สูงอายุ	ผู้สูงอายุในพื้นที่ตำบลลำภู	๑๐,๔๓๐,๔๐๐	๑๐,๔๓๐,๔๐๐	๑๐,๘๙๐,๐๐๐	๑๑,๓๙๐,๐๐๐	๑๑,๘๗๐,๐๐๐	ร้อยละ ๘๐ของผู้สูงอายุมีรายได้ในการครองชีพเพิ่มขึ้นจากเดิมร้อยละ ๖๐	ผู้สูงอายุมีรายได้ในการครองชีพดูแลสุขภาพของตัวเองมากขึ้น	สำนักปลัด

แบบ ผ.๐๒

๒.๖แผนงานงบกลาง

ที่	โครงการ	วัตถุประสงค์	เป้าหมาย (ผลผลิตของโครงการ)	งบประมาณ					ตัวชี้วัด (KPI)	ผลลัพธ์ที่คาดว่าจะได้รับ	หน่วยงาน ที่ รับผิดชอบ
				๒๕๖๑ (บาท)	๒๕๖๒ (บาท)	๒๕๖๓ (บาท)	๒๕๖๔ (บาท)	๒๕๖๕ (บาท)			
๓	เบี้ยยังชีพคนพิการ	-เพื่อส่งเสริมให้คนพิการ มีรายได้ในการเลี้ยงชีพ	คนพิการในตำบลลำภู	๓,๑๓๙,๒๐๐	๓,๓๒๑,๖๐๐	๓,๖๑๙,๒๐๐	๔,๐๙๙,๒๐๐	๔,๕๗๙,๒๐๐	ร้อยละ ๘๐ ของ คนพิการมี รายได้ในการ ครองชีพเพิ่มขึ้น จากเดิมร้อยละ ๖๐ คุณภาพของ ตัวเองมากขึ้น	คนพิการมีรายได้ ในการครองชีพ	สำนักปลัด
๔	โครงการเงินสมทบกองทุนสวัสดิการ ชุมชน	เพื่อให้ประชาชนมีกองทุน สวัสดิการที่เข้มแข็ง สามารถพึ่งพาตนเองได้	สมทบกองทุนสวัสดิการ ชุมชนตำบลลำภู	๓๐,๐๐๐	๓๐,๐๐๐	๓๐,๐๐๐	๓๐,๐๐๐	๓๐,๐๐๐	ร้อยละ ๘๐ ของ ประชาชนที่มี กองทุนสวัสดิการ ชุมชนมีคุณภาพ ชีวิตที่ดีขึ้น	ประชาชนมีคุณภาพ ชีวิตที่ดีขึ้น	สำนักปลัด
๕	เงินสมทบเข้ากองทุนหลักประกันสุขภาพ อบต.ลำภู	๑.เพื่อการเสริมสร้างความ เข้มแข็งกองทุนหลัก ประกันสุขภาพในตำบล ๒.เพื่อต้องการให้ ประชาชนรู้จักดูแลรักษา สุขภาพของตนเอง	สมทบกองทุนหลัก ประกันสุขภาพอบต. ลำภู	๓๕๐,๐๐๐	๓๕๐,๐๐๐	๓๕๐,๐๐๐	๓๕๐,๐๐๐	๓๕๐,๐๐๐	ร้อยละ ๘๐ ของ ประชาชนที่ได้รับ ประโยชน์จากกอง ทุนหลักประกัน สุขภาพมีสุขภาพ ดีขึ้น	ประชาชนมีคุณภาพ ชีวิตที่ดีขึ้น	สำนักปลัด

แบบ ผ.๐๒

ก.ยุทธศาสตร์จังหวัดที่ ๒ ลดความเหลื่อมล้ำ พัฒนาและเสริมสร้างคุณภาพชีวิตประชาชนบนพื้นฐานหลักปรัชญาเศรษฐกิจพอเพียง

ข.ยุทธศาสตร์ที่ ๒ ด้านงานส่งเสริมคุณภาพชีวิต

๒. ยุทธศาสตร์ด้านส่งเสริมคุณภาพชีวิต

๒.๗แผนงานสังคมสงเคราะห์

ที่	โครงการ	วัตถุประสงค์	เป้าหมาย (ผลผลิตของโครงการ)	งบประมาณ					ตัวชี้วัด (KPI)	ผลลัพธ์ที่คาดว่าจะได้รับ	หน่วยงาน ที่ รับผิดชอบ
				๒๕๖๑ (บาท)	๒๕๖๒ (บาท)	๒๕๖๓ (บาท)	๒๕๖๔ (บาท)	๒๕๖๕ (บาท)			
๑	โครงการช่วยเหลือประชาชนตามอำนาจหน้าที่ขององค์กรปกครองส่วนท้องถิ่น	เพื่อเป็นค่าใช้จ่ายในการช่วยเหลือประชาชนตามระเบียบกระทรวงมหาดไทยว่าด้วยค่าใช้จ่ายเพื่อช่วยเหลือประชาชนตามอำนาจหน้าที่ขององค์กรปกครองส่วนท้องถิ่น	ประชาชนในตำบลลำภู			๓๐๐,๐๐๐	๓๐๐,๐๐๐	๓๐๐,๐๐๐	ร้อยละ ๗๐ ของประชาชนที่ได้รับความช่วยเหลือมีคุณภาพชีวิตที่ดีขึ้น	ประชาชนมีคุณภาพชีวิตที่ดีขึ้น	สำนักปลัด

แบบ ผ.๐๒

ยุทธศาสตร์จังหวัดที่ ๔ เสริมสร้างสันติสุขและความมั่นคงภายในพื้นที่ แบบมีส่วนร่วม อย่างเข้าใจ เข้าถึง และพัฒนา
 ข.ยุทธศาสตร์การพัฒนาของ อปท.ในเขตจังหวัดที่ ๓ ด้านการจัดระเบียบชุมชน/สังคม และการรักษาความสงบเรียบร้อย
 ๓. ยุทธศาสตร์ด้านการจัดระเบียบชุมชน/สังคมและการรักษาความสงบเรียบร้อย

๓.๑แผนงานการรักษาความสงบภายใน

ที่	โครงการ	วัตถุประสงค์	เป้าหมาย (ผลผลิตของโครงการ)	งบประมาณ					ตัวชี้วัด (KPI)	ผลลัพธ์ที่คาดว่าจะได้รับ	หน่วยงาน ที่ รับผิดชอบ
				๒๕๖๑ (บาท)	๒๕๖๒ (บาท)	๒๕๖๓ (บาท)	๒๕๖๔ (บาท)	๒๕๖๕ (บาท)			
๑	โครงการให้บริการการแพทย์ฉุกเฉิน อบต.ลำภู	เพื่อให้ประชาชนได้รับ บริการทางการแพทย์ ฉุกเฉินตลอด ๒๔ ชั่วโมง	พื้นที่ตำบลลำภูและ บริเวณใกล้เคียง	๕๘๔,๐๐๐	๕๘๔,๐๐๐	๖๕๘,๘๐๐	๖๕๘,๘๐๐	๖๕๘,๘๐๐	ร้อยละ ๘๐ ของ ประชาชนในพื้นที่ ได้รับการบริการ ฉุกเฉินตลอด ๒๔ ชั่วโมง	ประชาชนในตำบล ลำภูได้รับบริการฉุกเฉิน ตลอด ๒๔ ชั่วโมง	สำนักปลัด
๒	โครงการฝึกอบรมอาสาสมัครป้องกันภัย ฝ่ายพลเรือน (อปพร.)	เพื่อฝึกอบรมประชาชน ในพื้นที่ ให้มีความรู้ ความเข้าใจ และมีทักษะ ในการป้องกันและบรร เทาสาธารณภัย เพื่อเป็น กำลังสนับสนุนหน่วย งานของรัฐ ในการ ป้องกันและบรรเทา สาธารณภัย	ประชาชนในพื้นที่ตำบล ลำภู			๒๕๐,๐๐๐	๒๕๐,๐๐๐	๒๕๐,๐๐๐	ร้อยละ ๘๐ ของ ผู้ผ่านการฝึก อปพร.มีความรู้ ความเข้าใจ และ ทักษะในการป้อง กันและบรรเทา สาธารณภัย	ประชาชนในพื้นที่ มีความรู้ ความเข้าใจ และมีทักษะ ในการป้องกันและ บรรเทาสาธารณ ภัย เพื่อเป็นกำลัง สนับสนุนหน่วย งานของรัฐ ในการ ป้องกันและบรร เทาสาธารณภัย	สำนักปลัด

แบบ ผ.๐๒

๓.๑แผนงานการรักษาความสงบภายใน

ที่	โครงการ	วัตถุประสงค์	เป้าหมาย (ผลผลิตของโครงการ)	งบประมาณ					ตัวชี้วัด (KPI)	ผลลัพธ์ที่คาดว่าจะได้รับ	หน่วยงาน ที่ รับผิดชอบ
				๒๕๖๑	๒๕๖๒	๒๕๖๓	๒๕๖๔	๒๕๖๕			
				(บาท)	(บาท)	(บาท)	(บาท)	(บาท)			
๓	โครงการฝึกอบรมเพิ่มศักยภาพและศึกษาดูงานอาสาสมัครป้องกันภัยฝ่ายพลเรือน (อปพร.)	เพื่อเป็นการเพิ่มศักยภาพอาสาสมัครป้องกันภัยฝ่ายพลเรือน เป็นผู้ช่วยเจ้าหน้าที่ป้องกันและบรรเทาสาธารณภัย และสร้างเครือข่ายด้านการป้องกันและบรรเทาสาธารณภัย	เจ้าหน้าที่งานป้องกันและบรรเทาสาธารณภัย เจ้าหน้าที่ประจำศูนย์อาสาสมัครป้องกันภัยฝ่ายพลเรือน อาสาสมัครป้องกันภัยฝ่ายพลเรือน (อปพร.)				๒๐๐,๐๐๐	๒๐๐,๐๐๐	บุคลากรผู้เข้าร่วมโครงการเกิดการเรียนรู้เพิ่มขึ้น ร้อยละ ๖๐ ในด้านอาสาสมัครป้องกันภัยฝ่ายพลเรือน	อาสาสมัครป้องกันภัยฝ่ายพลเรือนมีความรู้ ความเข้าใจในการป้องกันและบรรเทาสาธารณภัยเกิดความมั่นใจในการให้ความช่วยเหลือ การกู้ภัยแก่ผู้ประสบภัยได้อย่างถูกต้องเกิดการพัฒนา กิจกรรมงานอปพร. เกิดความร่วมมือกันระหว่างอาสาสมัครป้องกันภัยฝ่ายพลเรือนกับจนท.ป้องกัน	สำนักปลัด

แบบ ผ.๑๒

๓.๑แผนงานการรักษาความสงบภายใน

ที่	โครงการ	วัตถุประสงค์	เป้าหมาย (ผลผลิตของโครงการ)	งบประมาณ					ตัวชี้วัด (KPI)	ผลลัพธ์ที่คาดว่าจะได้รับ	หน่วยงาน ที่ รับผิดชอบ
				๒๕๖๑	๒๕๖๒	๒๕๖๓	๒๕๖๔	๒๕๖๕			
				(บาท)	(บาท)	(บาท)	(บาท)	(บาท)			
๔	โครงการฝึกซ้อมแผนป้องกันและบรรเทาสาธารณภัย	เพื่อเป็นการเพิ่มประสิทธิภาพและพัฒนาทักษะในการปฏิบัติด้านการป้องกันและบรรเทาสาธารณภัย แก่เจ้าหน้าที่องค์การบริหารส่วนตำบลลำภู และเจ้าหน้าที่งานป้องกันและบรรเทาสาธารณภัย	เจ้าหน้าที่องค์การบริหารส่วนตำบลลำภู เจ้าหน้าที่งานป้องกันและบรรเทาสาธารณภัย	๓๐,๐๐๐	๓๐,๐๐๐	๓๐,๐๐๐	๓๐,๐๐๐	๓๐,๐๐๐	ร้อยละ ๘๐ ของผู้เข้ารับการฝึก มีศักยภาพในด้าน การป้องกันและบรรเทาสาธารณภัย	เจ้าหน้าที่องค์การบริหารส่วนตำบลลำภู เจ้าหน้าที่งานป้องกันและบรรเทาสาธารณภัย มีทักษะในการปฏิบัติด้านการป้องกันและบรรเทาสาธารณภัย	สำนักปลัด
๕	โครงการรณรงค์ ประชาสัมพันธ์ และให้ความรู้เบื้องต้นเรื่องการป้องกันและบรรเทาสาธารณภัยแก่ชุมชน	เพื่อให้ประชาชน และเยาวชนมีความรู้ในด้านการป้องกันและบรรเทาสาธารณภัยในชุมชน สร้างความตระหนักในการเตรียมพร้อมรับมือกับสาธารณภัยในชุมชน	ประชาชนและเยาวชนในพื้นที่ตำบลลำภู	๕๐,๐๐๐	๕๐,๐๐๐	๕๐,๐๐๐	๕๐,๐๐๐	๕๐,๐๐๐	ร้อยละ ๘๐ ของประชาชน เยาวชน ที่ได้เข้าร่วมโครงการ มีความรู้ในด้านการป้องกันและบรรเทาสาธารณภัยในชุมชน	ประชาชน เยาวชน มีความรู้ในด้านการป้องกันและบรรเทาสาธารณภัยในชุมชน	สำนักปลัด

แบบ ผ.๑๒

๓.๑แผนงานการรักษาความสงบภายใน

ที่	โครงการ	วัตถุประสงค์	เป้าหมาย (ผลผลิตของโครงการ)	งบประมาณ					ตัวชี้วัด (KPI)	ผลลัพธ์ที่คาดว่าจะได้รับ	หน่วยงาน ที่ รับผิดชอบ
				๒๕๖๑ (บาท)	๒๕๖๒ (บาท)	๒๕๖๓ (บาท)	๒๕๖๔ (บาท)	๒๕๖๕ (บาท)			
๖	โครงการฝึกอบรมการดับเพลิงเบื้องต้นและการอพยพหนีไฟ	-เพื่อพัฒนาศักยภาพเยาวชน และประชาชนในพื้นที่ให้มีความรู้เรื่องการดับเพลิงเบื้องต้นและการอพยพหนีไฟ	เยาวชนและประชาชนในพื้นที่ตำบลลำภู			๕๐,๐๐๐	๕๐,๐๐๐	๕๐,๐๐๐	ร้อยละ๘๐ของผู้เข้ารับการอบรมมีความรู้ในการดับเพลิงเบื้องต้นและการอพยพหนีไฟ	ทำให้ เยาวชนและประชาชนมีความรู้ในการดับเพลิงเบื้องต้นและการอพยพหนีไฟ	สำนักปลัด
๗	โครงการเสริมสร้างศักยภาพชุมชนด้านการป้องกันและบรรเทาสาธารณภัย	เพื่อเสริมสร้างศักยภาพให้กับชุมชนในการจัดการกับสาธารณภัยที่จะเกิดขึ้นในชุมชน	ประชาชน เจ้าหน้าที่ประจำศูนย์ อปพร. อบต.ลำภู และอาสาสมัครป้องกันภัยฝ่ายพลเรือน (อปพร.)	๓๐,๐๐๐	๓๐,๐๐๐	๓๐,๐๐๐	๓๐,๐๐๐	๓๐,๐๐๐	ร้อยละ ๘๐ ของชุมชนที่เข้าร่วมโครงการมีศักยภาพในงานป้องกันภัยต่าง ๆ	ชุมชนมีศักยภาพในการจัดการกับสาธารณภัย	สำนักปลัด

แบบ ผ.๐๒

๓.๑แผนงานการรักษาความสงบภายใน

ที่	โครงการ	วัตถุประสงค์	เป้าหมาย (ผลผลิตของโครงการ)	งบประมาณ					ตัวชี้วัด (KPI)	ผลลัพธ์ที่คาดว่าจะได้รับ	หน่วยงาน ที่ รับผิดชอบ
				๒๕๖๑	๒๕๖๒	๒๕๖๓	๒๕๖๔	๒๕๖๕			
				(บาท)	(บาท)	(บาท)	(บาท)	(บาท)			
๘	โครงการพัฒนาศักยภาพบริการการแพทย์ฉุกเฉิน (EMS) ชุมชน	-เพื่อสนับสนุนการเข้าถึงบริการการแพทย์ฉุกเฉินของประชาชน -เพื่อสร้างเครือข่ายอาสาสมัครระบบการแพทย์ฉุกเฉินในตำบล	-สมาชิก อปพร.เยาวชน แกนนำชุมชนในตำบลลำภู	๕๐,๐๐๐	๕๐,๐๐๐	๕๐,๐๐๐	๕๐,๐๐๐	๕๐,๐๐๐	ร้อยละ ๘๐ ของผู้เข้าร่วมโครงการมีศักยภาพ และมีประสิทธิภาพในการดำเนินการให้บริการการแพทย์ฉุกเฉินเพิ่มมากขึ้น	สมาชิก อปพร.เยาวชน แกนนำชุมชนที่เข้าร่วมโครงการมีศักยภาพในการดำเนินการให้บริการการแพทย์ฉุกเฉินเพิ่มมากขึ้น	สำนักปลัด
๙	โครงการฝึกซ้อมแผนป้องกันอัคคีภัย	เพื่อให้เด็กนักเรียนมีความรู้ในด้านการซ้อมแผนป้องกันอัคคีภัย	เด็กนักเรียนในพื้นที่ตำบลลำภู ๔๐ คน	๓๐,๐๐๐	๓๐,๐๐๐				ร้อยละ ๘๐ ของผู้เข้ารับการฝึกมีศักยภาพในด้านการรับมืออัคคีภัย	เด็กนักเรียนมีความรู้ในด้านการซ้อมแผนป้องกันอัคคีภัย	สำนักปลัด

แบบ ผ.๐๒

๓.๑แผนงานการรักษาความสงบภายใน

ที่	โครงการ	วัตถุประสงค์	เป้าหมาย (ผลผลิตของโครงการ)	งบประมาณ					ตัวชี้วัด (KPI)	ผลลัพธ์ที่คาดว่าจะได้รับ	หน่วยงาน ที่ รับผิดชอบ
				๒๕๖๑	๒๕๖๒	๒๕๖๓	๒๕๖๔	๒๕๖๕			
				(บาท)	(บาท)	(บาท)	(บาท)	(บาท)			
๑๐	โครงการฝึกอบรมเยาวชนอาสาสมัครป้องกันภัยฝ่ายพลเรือน	เพื่อให้เยาวชนมีความรู้ความเข้าใจในการป้องกันและบรรเทาสาธารณภัยต่าง ๆ เพื่อให้เยาวชนมีความรู้ความเข้าใจเรื่องกฎหมายจราจร การใช้รถใช้ถนนอย่างปลอดภัย เพื่อให้เยาวชนมีจิตสำนึกเสียสละและมีส่วนร่วมในการช่วยเหลือสังคม	เยาวชน ๔๐ คน	๑๐๐,๐๐๐	๑๐๐,๐๐๐				ร้อยละ ๘๐ ของผู้เข้ารับการอบรมมีความรู้ความเข้าใจในการป้องกันและบรรเทาสาธารณภัยต่าง ๆ เพิ่มขึ้น บรรเทาสาธารณภัยเพิ่มขึ้นจากเดิมที่ไม่มีความรู้เลย	สำนักปลัด	

แบบ ผ.๑๒

ก.ยุทธศาสตร์จังหวัดที่ ๒ ลดความเหลื่อมล้ำ พัฒนาและเสริมสร้างคุณภาพชีวิตประชาชนบนพื้นฐานหลักปรัชญาเศรษฐกิจพอเพียง

ข.ยุทธศาสตร์การพัฒนาของ อปท.ในเขตจังหวัดที่ ๓ ด้านการจัดระเบียบชุมชน/สังคม และการรักษาความสงบเรียบร้อย

๓. ยุทธศาสตร์ด้านการจัดระเบียบชุมชน/สังคมและการรักษาความสงบเรียบร้อย

๓.๒แผนงานงบกลาง

ที่	โครงการ	วัตถุประสงค์	เป้าหมาย (ผลผลิตของโครงการ)	งบประมาณ					ตัวชี้วัด (KPI)	ผลลัพธ์ที่คาดว่าจะได้รับ	หน่วยงาน ที่ รับผิดชอบ
				๒๕๖๑ (บาท)	๒๕๖๒ (บาท)	๒๕๖๓ (บาท)	๒๕๖๔ (บาท)	๒๕๖๕ (บาท)			
๑	โครงการช่วยเหลือผู้ประสบสาธารณภัยในกรณีความจำเป็นหรือบรรเทาความเดือดร้อนในตำบลลำภู	๑.เพื่อช่วยเหลือผู้ประสบสาธารณภัยต่างๆ ในตำบลลำภู ๒.เพื่อบรรเทาปัญหาความเดือดร้อนในด้านสาธารณภัยในพื้นที่ตำบลลำภู	ผู้ประสบสาธารณภัยในพื้นที่ตำบลลำภู	๙๐๐,๐๐๐	๙๐๐,๐๐๐	๙๐๐,๐๐๐	๙๐๐,๐๐๐	๙๐๐,๐๐๐	ร้อยละ ๘๐ ของผู้ประสบสาธารณภัยต่างๆ ได้รับการช่วยเหลือและบรรเทาความเดือดร้อน	๑.ผู้ประสบสาธารณภัยต่างๆ ได้รับการช่วยเหลือ ๒.ปัญหาสาธารณภัยต่างๆ ในตำบลลำภูได้รับการบรรเทา	สำนักปลัด

แบบ ผ.๐๒

ยุทธศาสตร์จังหวัดที่ ๑ เสริมสร้างความมั่นคงทางเศรษฐกิจ ส่งเสริมการค้า การลงทุน และการค้าชายแดน

ข.ยุทธศาสตร์ที่ ๔ ด้านการวางแผน การส่งเสริมการลงทุนพาณิชย์กรรม และการท่องเที่ยว

๔. ยุทธศาสตร์ด้านการวางแผน การส่งเสริมการลงทุนและการท่องเที่ยว

๔.๑แผนงานการเกษตร

ที่	โครงการ	วัตถุประสงค์	เป้าหมาย (ผลผลิตของโครงการ)	งบประมาณ					ตัวชี้วัด (KPI)	ผลลัพธ์ที่คาดว่าจะได้รับ	หน่วยงาน ที่ รับผิดชอบ
				๒๕๖๑ (บาท)	๒๕๖๒ (บาท)	๒๕๖๓ (บาท)	๒๕๖๔ (บาท)	๒๕๖๕ (บาท)			
๑	ขยายผลอันเนื่องมาจากพระราชดำริ	เพื่อศึกษาและเรียนรู้ตามโครงการอันเนื่องมาจากพระราชดำริทำให้ประชาชนมีรายได้เพิ่มขึ้นรายจ่ายลดลง	ประชาชนในตำบลลำภู	๓๐,๐๐๐	๓๐,๐๐๐				ร้อยละ ๘๐ ของผู้เข้าร่วมโครงการได้ศึกษาและเรียนรู้ตามโครงการอันเนื่องมาจากพระราชดำริสามารถนำความรู้ไปปฏิบัติได้	ประชาชนสามารถนำความรู้ที่ได้รับไปปฏิบัติทำให้ผู้เข้าร่วมโครงการมีรายได้เพิ่มขึ้นรายจ่ายลดลง	สำนักปลัด
๒	โครงการอบรมเพิ่มประสิทธิภาพเกษตรกร	เพื่อให้ความรู้และพัฒนาศักยภาพการผลิตแก่เกษตรกรเพื่อสร้างรายได้ให้แก่เกษตรกร	เกษตรกรในตำบลลำภู			๓๐,๐๐๐	๓๐,๐๐๐	๓๐,๐๐๐	ร้อยละ ๖๐ ของผู้เข้าร่วมอบรมได้รับความรู้และพัฒนาศักยภาพการผลิตของเกษตรกร	เกษตรกรสามารถนำความรู้ที่ได้รับไปปฏิบัติทำให้ผู้เข้าร่วมโครงการมีรายได้เพิ่มขึ้นรายจ่ายลดลง	สำนักปลัด

แบบ ผ.๐๒

ก.ยุทธศาสตร์จังหวัดที่ ๓ จัดการทรัพยากรธรรมชาติให้มีความอุดมสมบูรณ์ใช้ประโยชน์อย่างยั่งยืน และมีสิ่งแวดล้อมที่ดี

ข.ยุทธศาสตร์ที่ ๕ ด้านการบริหารจัดการและการอนุรักษ์ทรัพยากรธรรมชาติและสิ่งแวดล้อม

๕. ยุทธศาสตร์ด้านการบริหารจัดการ และการอนุรักษ์ทรัพยากรธรรมชาติและสิ่งแวดล้อม

๕.๑แผนงานสาธารณสุข

ที่	โครงการ	วัตถุประสงค์	เป้าหมาย (ผลผลิตของโครงการ)	งบประมาณ					ตัวชี้วัด (KPI)	ผลลัพธ์ที่คาดว่าจะได้รับ	หน่วยงาน ที่ รับผิดชอบ
				๒๕๖๑ (บาท)	๒๕๖๒ (บาท)	๒๕๖๓ (บาท)	๒๕๖๔ (บาท)	๒๕๖๕ (บาท)			
๑	โครงการรณรงค์ลดภาวะโลกร้อน No foam No plastic	๑.เพื่อให้ประชาชนตระหนักถึงสถานการณ์โลกร้อนในปัจจุบัน ๒.เพื่อรณรงค์ให้ประชาชนมีจิตสำนึกรักษ์โลกรักษ์สิ่งแวดล้อม ๓.เพื่อให้ประชาชนเห็นถึงปัญหาของการใช้โฟม และพลาสติก ๔.เพื่อส่งเสริมการนำขยะกลับมาใช้ใหม่ให้เกิดประโยชน์ และเพิ่มมูลค่า	ประชาชนในพื้นที่ตำบลลำภู จำนวน ๑๑ หมู่บ้าน	๕๐,๐๐๐	๕๐,๐๐๐	๕๐,๐๐๐	๕๐,๐๐๐	๕๐,๐๐๐	ร้อยละ ๘๐ ของผู้เข้าร่วมโครงการเข้าใจสถานการณ์ภาวะโลกร้อนลดการใช้วัสดุที่ทำมาจากโฟมและพลาสติกได้	๑.ผู้เข้าร่วมโครงการมีความรู้ความเข้าใจสถานการณ์ภาวะโลกร้อน ๒.ลดการใช้วัสดุที่ทำมาจากโฟมและพลาสติก	สำนักปลัด

แบบ ผ.๐๒

๕.๑แผนงานสาธารณสุข

ที่	โครงการ	วัตถุประสงค์	เป้าหมาย (ผลผลิตของโครงการ)	งบประมาณ					ตัวชี้วัด (KPI)	ผลลัพธ์ที่คาดว่าจะได้รับ	หน่วยงาน ที่ รับผิดชอบ
				๒๕๖๑	๒๕๖๒	๒๕๖๓	๒๕๖๔	๒๕๖๕			
				(บาท)	(บาท)	(บาท)	(บาท)	(บาท)			
๒	โครงการฝึกอบรมการคัดแยกขยะจากครัวเรือนโดยกิจกรรม ๓Rs	๑.เพื่อให้ประชาชนในพื้นที่ที่เกิดความเข้าใจในการคัดแยกขยะมูลฝอยในครัวเรือนได้อย่างถูกวิธี ๒.เพื่อลดปริมาณขยะในพื้นที่ ๓.เพื่อส่งเสริมให้ชุมชนมีส่วนร่วมในการจัดการขยะมูลฝอยและเกิดจิตสำนึกที่ดีในการรักษาสิ่งแวดล้อมได้	ประชาชนในเขตพื้นที่ตำบลสำภู	๕๐,๐๐๐	๕๐,๐๐๐	๕๐,๐๐๐	๕๐,๐๐๐	๕๐,๐๐๐	สามารถลดปริมาณขยะในชุมชนได้ร้อยละ ๕๐	ประชาชนในตำบลมีความรู้ความเข้าใจในเรื่องของการคัดแยกขยะจากครัวเรือน	สำนักปลัด

แบบ ผ.๐๒

๕.๑แผนงานสาธารณสุข

ที่	โครงการ	วัตถุประสงค์	เป้าหมาย (ผลผลิตของโครงการ)	งบประมาณ					ตัวชี้วัด (KPI)	ผลลัพธ์ที่คาดว่าจะได้รับ	หน่วยงาน ที่ รับผิดชอบ
				๒๕๖๑ (บาท)	๒๕๖๒ (บาท)	๒๕๖๓ (บาท)	๒๕๖๔ (บาท)	๒๕๖๕ (บาท)			
๓	โครงการอากาศดี ชีวีมีสุข	๑.เพื่อให้ประชาชนในพื้นที่เกิดความเข้าใจในการป้องกันตนจากมลภาวะทางอากาศอย่างถูกวิธี ๒.สร้างเครือข่ายเฝ้าระวังปัญหามลภาวะเป็นพิษในชุมชน	ประชาชนในเขตพื้นที่ตำบลสำภู			๓๐,๐๐๐	๓๐,๐๐๐	๓๐,๐๐๐	สามารถลดโรคระบบทางเดินหายใจได้ร้อยละ ๕๐	ประชาชนในตำบลมีความรู้ความเข้าใจในการป้องกันตนจากมลภาวะทางอากาศ	สำนักปลัด

แบบ ผ.๑๒

ก.ยุทธศาสตร์จังหวัดที่ ๓ จัดการทรัพยากรธรรมชาติให้มีความอุดมสมบูรณ์ใช้ประโยชน์อย่างยั่งยืน และมีสิ่งแวดล้อมที่ดี

ข.ยุทธศาสตร์ที่ ๕ ด้านการบริหารจัดการและการอนุรักษ์ทรัพยากรธรรมชาติและสิ่งแวดล้อม

๕. ยุทธศาสตร์ด้านการบริหารจัดการ และการอนุรักษ์ทรัพยากรธรรมชาติและสิ่งแวดล้อม

๕.๒แผนงานการเกษตร

ที่	โครงการ	วัตถุประสงค์	เป้าหมาย (ผลผลิตของโครงการ)	งบประมาณ					ตัวชี้วัด (KPI)	ผลลัพธ์ที่คาดว่าจะ จะได้รับ	หน่วยงาน ที่ รับผิดชอบ
				๒๕๖๑ (บาท)	๒๕๖๒ (บาท)	๒๕๖๓ (บาท)	๒๕๖๔ (บาท)	๒๕๖๕ (บาท)			
๑	โครงการปลูกหญ้าแฝกเพื่อการอนุรักษ์ หน้าดิน และแหล่งน้ำในพื้นที่ตำบลลำภู	เพื่อป้องกันการ พังทลายของดิน	หน้าดินตามแหล่งน้ำ ในพื้นที่ตำบลลำภู			๓๐,๐๐๐	๓๐,๐๐๐	๓๐,๐๐๐	สามารถลดการ พังทลายของดิน ได้ร้อยละ ๕๐	ป้องกันความเสี่ย หายที่จะเกิดขึ้น และประหยัด งบประมาณด้าน การบำรุงรักษา หน้าดินในพื้นที่	สำนักปลัด
๒	โครงการอนุรักษ์คลองตามธรรมชาติ ในพื้นที่ตำบลลำภู	๑.เพื่ออนุรักษ์คุณภาพ น้ำคลองตามธรรมชาติ ให้สามารถใช้ในการ บริโภคในชีวิตประจำวัน ได้ ๒.สร้างเครือข่ายเฝ้าระวัง การทิ้งขยะ/ปล่อยน้ำเสีย ลงแหล่งน้ำ	คลองตามธรรมชาติ ในพื้นที่ตำบลลำภู			๓๐,๐๐๐	๓๐,๐๐๐	๓๐,๐๐๐	ร้อยละ ๘๐ ของ คุณภาพแหล่งน้ำ คลองสาธารณะ สามารถใช้ ตี๋ม กิน ได้	ประชาชนในพื้นที่ ตำบลลำภู สามารถ ใช้น้ำเพื่อการ อุปโภค บริโภค ได้	สำนักปลัด

แบบ ผ.๐๒

ก.ยุทธศาสตร์จังหวัดที่ ๓ จัดการทรัพยากรธรรมชาติให้มีความอุดมสมบูรณ์ใช้ประโยชน์อย่างยั่งยืน และมีสิ่งแวดล้อมที่ดี

ข.ยุทธศาสตร์ที่ ๕ ด้านการบริหารจัดการและการอนุรักษ์ทรัพยากรธรรมชาติและสิ่งแวดล้อม

๕. ยุทธศาสตร์ด้านการบริหารจัดการ และการอนุรักษ์ทรัพยากรธรรมชาติและสิ่งแวดล้อม

๕.๓แผนงานเคหะและชุมชน

ที่	โครงการ	วัตถุประสงค์	เป้าหมาย (ผลผลิตของโครงการ)	งบประมาณ					ตัวชี้วัด (KPI)	ผลลัพธ์ที่คาดว่าจะ จะได้รับ	หน่วยงาน ที่ รับผิดชอบ
				๒๕๖๑ (บาท)	๒๕๖๒ (บาท)	๒๕๖๓ (บาท)	๒๕๖๔ (บาท)	๒๕๖๕ (บาท)			
๑	โครงการจัดซื้อถังขยะ	เพื่อให้พื้นที่ตำบลลำภู สะอาดเรียบร้อย ปราศจากมลพิษ	ในพื้นที่ตำบลลำภู			๑๐๐,๐๐๐		๑๐๐,๐๐๐	ร้อยละ ๗๐ พื้นที่สะอาดลด มลพิษ	ทำให้พื้นที่ในตำบล ลำภูมีความสะอาด เรียบร้อย ปราศจากมลพิษ	สำนักปลัด

แบบ ผ.๐๒

ก.ยุทธศาสตร์จังหวัดที่ ๒ ลดความเหลื่อมล้ำ พัฒนาและเสริมสร้างคุณภาพชีวิตประชาชนบนพื้นฐานหลักปรัชญาเศรษฐกิจพอเพียง

ข.ยุทธศาสตร์ที่ ๖ ด้านศิลปะ วัฒนธรรม จารีตประเพณีและภูมิปัญญาท้องถิ่น

๖. ยุทธศาสตร์ด้าน ศิลปะ วัฒนธรรม จารีตประเพณีและภูมิปัญญาท้องถิ่น

๖.๑แผนงานการศาสนา วัฒนธรรมและนันทนาการ

ที่	โครงการ	วัตถุประสงค์	เป้าหมาย (ผลผลิตของโครงการ)	งบประมาณ					ตัวชี้วัด (KPI)	ผลลัพธ์ที่คาดว่าจะ จะได้รับ	หน่วยงาน ที่ รับผิดชอบ
				๒๕๖๑ (บาท)	๒๕๖๒ (บาท)	๒๕๖๓ (บาท)	๒๕๖๔ (บาท)	๒๕๖๕ (บาท)			
๑	โครงการอนุรักษ์มรดกไทย	เพื่อส่งเสริมการเรียนรู้ การอนุรักษ์ศิลปวัฒนธรรม และภูมิปัญญาท้องถิ่น	ปีละ ๑ กิจกรรม	๓๐,๐๐๐	๓๐,๐๐๐	๓๐,๐๐๐	๓๐,๐๐๐	๓๐,๐๐๐	ร้อยละ ๘๐ ของ ประชาชนในพื้นที่ ได้ร่วมกันอนุรักษ์ มรดกท้องถิ่นให้ คงอยู่สืบไป	ประชาชนมีส่วนร่วม ร่วมในการอนุรักษ์ มรดกท้องถิ่นให้ คงอยู่สืบไป	กองการศึกษาฯ
๒	โครงการแข่งขันเรือหน้าพระที่นั่ง	เพื่อสืบสานประเพณี วัฒนธรรมท้องถิ่นให้ คงอยู่สืบไป	ปีละ ๑ กิจกรรม	๗๐,๐๐๐	๗๐,๐๐๐	๗๐,๐๐๐	๗๐,๐๐๐	๗๐,๐๐๐	ร้อยละ ๘๐ ของ ประชาชนได้ร่วม สืบสานประเพณี วัฒนธรรมท้องถิ่น ให้คงอยู่สืบไป	ประชาชนมีส่วนร่วม ร่วมในการสืบสาน ประเพณีวัฒนธรรม ท้องถิ่น	กองการศึกษาฯ
๓	โครงการเมาลิดกลาง อบต.ลำภู	เพื่อสืบสานประเพณีวัฒนธรรม ในท้องถิ่นให้คงอยู่สืบไป	ปีละ ๑ กิจกรรม	๖๐,๐๐๐	๖๐,๐๐๐	๖๐,๐๐๐	๖๐,๐๐๐	๖๐,๐๐๐	ร้อยละ ๘๐ ของ ผู้นับถือศาสนา อิสลามได้ร่วมกัน สืบสานประเพณี วัฒนธรรมท้องถิ่น	มีการสืบสานประเพณี วัฒนธรรมท้องถิ่น	กองการศึกษาฯ

แบบ ผ.๐๒

๖.๑แผนงานการศาสนา วัฒนธรรมและนันทนาการ

แบบ ผ.๑๒

ที่	โครงการ	วัตถุประสงค์	เป้าหมาย (ผลผลิตของโครงการ)	งบประมาณ					ตัวชี้วัด (KPI)	ผลลัพธ์ที่คาดว่าจะได้รับ	หน่วยงาน ที่ รับผิดชอบ
				๒๕๖๑ (บาท)	๒๕๖๒ (บาท)	๒๕๖๓ (บาท)	๒๕๖๔ (บาท)	๒๕๖๕ (บาท)			
๔	โครงการรดน้ำผู้สูงอายุ	เพื่อเป็นการสืบสาน อนุรักษ์ประเพณีวัฒนธรรมท้องถิ่นให้คงอยู่ สืบไป	ผู้สูงอายุและประชาชน ในตำบลลำภู	๕๐,๐๐๐	๕๐,๐๐๐	๕๐,๐๐๐	๕๐,๐๐๐	๕๐,๐๐๐	ร้อยละ ๘๐ ของ ผู้เข้าร่วมโครงการ ได้ร่วมกันสืบสาน อนุรักษ์ประเพณี วัฒนธรรมท้องถิ่น ให้คงอยู่สืบไป	ผู้สูงอายุและประชาชน ได้ร่วมกันสืบสาน อนุรักษ์ประเพณี วัฒนธรรมท้องถิ่น ให้คงอยู่สืบไป	กองการศึกษาฯ
๕	โครงการวันลอยกระทง	เพื่อสืบสานประเพณีไทย ให้คงอยู่สืบไป	พื้นที่ตำบลลำภู	๗๐,๐๐๐	๗๐,๐๐๐	๑๒๐,๐๐๐	๑๒๐,๐๐๐	๑๒๐,๐๐๐	ร้อยละ ๘๐ ของ ประชาชนในพื้นที่ ได้ร่วมกันสืบสาน ประเพณีไทย	มีการสืบสาน ประเพณีไทยให้ คงอยู่สืบไป	กองการศึกษาฯ
๖	โครงการอาซูรอสัมพันธ์	เพื่อสืบสานประเพณี วัฒนธรรมในท้องถิ่น ให้คงอยู่สืบไป	ปีละ ๑ กิจกรรม	๕๐,๐๐๐	๕๐,๐๐๐	๕๐,๐๐๐	๕๐,๐๐๐	๕๐,๐๐๐	ร้อยละ ๘๐ ของ ผู้นับถือศาสนา อิสลามได้ร่วมกัน สืบสานประเพณี วัฒนธรรมท้องถิ่น	มีการสืบสาน ประเพณีวัฒนธรรม ท้องถิ่น	กองการศึกษาฯ

๖.๑แผนงานการศาสนา วัฒนธรรมและนันทนาการ

แบบ ผ.๑๒

ที่	โครงการ	วัตถุประสงค์	เป้าหมาย (ผลผลิตของโครงการ)	งบประมาณ					ตัวชี้วัด (KPI)	ผลลัพธ์ที่คาดว่าจะได้รับ	หน่วยงาน ที่ รับผิดชอบ
				๒๕๖๑ (บาท)	๒๕๖๒ (บาท)	๒๕๖๓ (บาท)	๒๕๖๔ (บาท)	๒๕๖๕ (บาท)			
๗	โครงการวันสารทเดือนสิบ	เพื่อสืบสานประเพณี วัฒนธรรมในท้องถิ่น ให้คงอยู่สืบไป	จัดงาน ๑ ครั้ง	๔๐,๐๐๐	๔๐,๐๐๐	๔๐,๐๐๐	๔๐,๐๐๐	๔๐,๐๐๐	ร้อยละ ๘๐ ของ ผู้นำถือศาสนา พุทธได้ร่วมกัน สืบสานประเพณี วัฒนธรรมท้องถิ่น	มีการสืบสาน ประเพณีวัฒนธรรม ท้องถิ่น	กองการศึกษา
๘	โครงการเดือนถือศีลอด	เพื่อสืบสานประเพณี วัฒนธรรมในท้องถิ่น ให้คงอยู่สืบไป	มีสัปดาห์ ๙ แห่ง	๑๒๐,๐๐๐	๑๒๐,๐๐๐	๑๒๐,๐๐๐	๑๒๐,๐๐๐	๑๒๐,๐๐๐	ร้อยละ ๘๐ ของ ผู้นำถือศาสนา อิสลามได้ร่วมกัน สืบสานประเพณี วัฒนธรรมท้องถิ่น	มีการสืบสาน ประเพณีวัฒนธรรม ท้องถิ่น	กองการศึกษา
๙	โครงการอนุรักษ์ศิลปะพื้นบ้าน (สีละ)	เพื่ออนุรักษ์ศิลปะวัฒน- ธรรมและภูมิปัญญา ท้องถิ่น	ปีละ ๑ กิจกรรม	๓๐,๐๐๐	๓๐,๐๐๐	๓๐,๐๐๐	๓๐,๐๐๐	๓๐,๐๐๐	ร้อยละ ๘๐ ของ คนในท้องถิ่นที่ได้ ร่วมกันสืบสาน วัฒนธรรมท้องถิ่น	มีการสืบสาน ประเพณีวัฒนธรรม ท้องถิ่น	กองการศึกษา

๖.๑แผนงานการศาสนา วัฒนธรรมและนันทนาการ

ที่	โครงการ	วัตถุประสงค์	เป้าหมาย (ผลผลิตของโครงการ)	งบประมาณ					ตัวชี้วัด (KPI)	ผลลัพธ์ที่คาดว่าจะได้รับ	หน่วยงาน ที่ รับผิดชอบ
				๒๕๖๑ (บาท)	๒๕๖๒ (บาท)	๒๕๖๓ (บาท)	๒๕๖๔ (บาท)	๒๕๖๕ (บาท)			
๑๐	โครงการวันสำคัญทางพระพุทธศาสนา - วันมาฆบูชา - วันวิสาขบูชา - วันอาสาฬหบูชา	เพื่อส่งเสริมกิจกรรมด้านศาสนา และทำนุบำรุงให้คงอยู่สืบไป	ประชาชนในตำบลลำภู			๑๐,๐๐๐	๑๐,๐๐๐	๑๐,๐๐๐	ร้อยละ ๘๐ ของผู้นับถือศาสนาพุทธได้ร่วมกันส่งเสริมศาสนาและทำนุบำรุงศาสนาให้คงอยู่	มีการทำนุบำรุงศาสนาให้คงอยู่	กองการศึกษาฯ
๑๑	โครงการประเพณีชักพระ	เพื่อสืบสานประเพณีวัฒนธรรมในท้องถิ่นให้คงอยู่สืบไป	ปีละ ๑ กิจกรรม			๓๐,๐๐๐	๓๐,๐๐๐	๓๐,๐๐๐	ร้อยละ ๘๐ ของผู้นับถือศาสนาพุทธได้ร่วมกันสืบสานประเพณีวัฒนธรรมให้คงอยู่สืบไป	ทำให้ประชาชนได้สืบสานประเพณีวัฒนธรรมในท้องถิ่นให้คงอยู่สืบไป	กองการศึกษาฯ
๑๒	โครงการอบรมคุณธรรม จริยธรรมอิสลาม	เพื่อเป็นการให้ความรู้ในด้านคุณธรรม จริยธรรม ให้แก่เยาวชน	เด็กและเยาวชนในตำบลลำภู	๕๐,๐๐๐	๕๐,๐๐๐	๕๐,๐๐๐	๕๐,๐๐๐	๕๐,๐๐๐	ร้อยละ ๘๐ ของผู้เข้ารับการฝึกอบรมมีพฤติกรรมดีขึ้น	เด็กและเยาวชนมีคุณธรรมจริยธรรมในการดำเนินชีวิต และสามารถลดปัญหาสังคมได้ตามหลักศาสนา	กองการศึกษาฯ

แบบ ผ.๐๒

๖.๑แผนงานการศาสนา วัฒนธรรมและนันทนาการ

ที่	โครงการ	วัตถุประสงค์	เป้าหมาย (ผลผลิตของโครงการ)	งบประมาณ					ตัวชี้วัด (KPI)	ผลลัพธ์ที่คาดว่าจะได้รับ	หน่วยงาน ที่ รับผิดชอบ
				๒๕๖๑	๒๕๖๒	๒๕๖๓	๒๕๖๔	๒๕๖๕			
				(บาท)	(บาท)	(บาท)	(บาท)	(บาท)			
๑๓	โครงการจัดซื้อที่ดินทำกุโบร์ หมู่ที่ ๑๐	๑.เพื่อแก้ปัญหาความเดือดร้อนจากประชาคมหมู่บ้านในพื้นที่ หมู่ที่ ๗ บ้านกาเสา หมู่ที่ ๘ บ้านปลักปลา หมู่ที่ ๑๐ บ้านทุเรียนนง และหมู่ที่ ๑๑ บ้านบาโจ ประชาชนได้รับความเดือดร้อนเนื่องจากไม่มีสุสานไว้ฝังศพผู้เสียชีวิต ๒.เพื่อจัดระบบบริการสาธารณะประชาชน	จัดซื้อที่ดินเพื่อทำกุโบร์ หมู่ที่ ๑๐ จำนวน ๑ แห่ง		๑,๒๐๐,๐๐๐		๑,๒๐๐,๐๐๐		ร้อยละ ๘๐ ของประชาชนที่นับถือศาสนาอิสลามในพื้นที่หมู่ที่ ๗ หมู่ที่ ๘ หมู่ที่ ๑๐ และหมู่ที่ ๑๑ มีที่ไว้ฝังศพ	ประชาชนหมู่ที่ ๗ บ้านกาเสา หมู่ที่ ๘ บ้านปลักปลา หมู่ที่ ๑๐ บ้านทุเรียนนง และหมู่ที่ ๑๑ บ้านบาโจ ได้รับการบรรเทาปัญหาความเดือดร้อน เนื่องจากไม่มีสุสานไว้ฝังศพผู้เสียชีวิตโดยมีกุโบร์ไว้ฝังศพ	กองการศึกษา

แบบ ผ.๑๒

๖.๑แผนงานการศาสนา วัฒนธรรมและนันทนาการ

แบบ ผ.๑๒

ที่	โครงการ	วัตถุประสงค์	เป้าหมาย (ผลผลิตของโครงการ)	งบประมาณ					ตัวชี้วัด (KPI)	ผลลัพธ์ที่คาดว่าจะได้รับ	หน่วยงาน ที่ รับผิดชอบ
				๒๕๖๑ (บาท)	๒๕๖๒ (บาท)	๒๕๖๓ (บาท)	๒๕๖๔ (บาท)	๒๕๖๕ (บาท)			
๑๔	โครงการขอรับเงินอุดหนุนเพื่อตกแต่งเรือ บุปผชาติเป็นเรือนำขบวนแห่ทางน้ำใน งานแข่งขันเรือหน้าพระที่นั่ง	๑.เพื่อเป็นการแสดง ถึงความจงรักภักดี ต่อสถาบันพระมหากษัตริย์ ๒.เพื่อเป็นการส่งเสริม ประเพณีวัฒนธรรม ในการต่อเรือกอกและ และเรือยอกองอันมีมา แต่ดั้งเดิมของจ.นราธิวาส ให้อยู่กับชาวนราธิวาส ต่อไป ๓.เพื่อให้อบต.ได้มีส่วน ร่วมในการบำรุงรักษา ศิลปะ จารีตประเพณี และวัฒนธรรมอันดีของ ท้องถิ่นซึ่งเป็นอัตลักษณ์ ของจ.นราธิวาสด้วยการ สนับสนุนงบประมาณ จัดกิจกรรม	ตกแต่งเรือบุปผชาติเพื่อ เป็นเรือนำขบวนแห่ทาง น้ำซึ่งมีลักษณะที่แสดงออก ถึงศิลปวัฒนธรรมและ ประเพณีอันดีงามของ ท้องถิ่น จำนวน ๑ ลำ	๒,๕๐๐					ร้อยละ ๘๐ ของ คนนราธิวาสที่ได้ ร่วมกันแสดงออก ถึงความจงรัก ภักดีและมีส่วนร่วม ในการรักษาวัฒนธรรม	๑.ประชาชนในพื้นที่ร่วมกันแสดง ออกถึงความจงรัก ภักดีต่อสถาบัน พระมหากษัตริย์ ๒.ประชาชนใน ท้องถิ่นได้มีส่วน ร่วมในการรักษา วัฒนธรรมประเพณี ดั้งเดิมสืบต่อไป ๓.อบต.ได้มีส่วนร่วม สนับสนุนกิจกรรมฯ ซึ่งเป็นอัตลักษณ์ ของจ.นราธิวาส	กองการศึกษา

๖.๑แผนงานการศาสนา วัฒนธรรมและนันทนาการ

แบบ ผ.๑๒

ที่	โครงการ	วัตถุประสงค์	เป้าหมาย (ผลผลิตของโครงการ)	งบประมาณ					ตัวชี้วัด (KPI)	ผลลัพธ์ที่คาดว่าจะได้รับ	หน่วยงาน ที่ รับผิดชอบ
				๒๕๖๑ (บาท)	๒๕๖๒ (บาท)	๒๕๖๓ (บาท)	๒๕๖๔ (บาท)	๒๕๖๕ (บาท)			
๑๕	โครงการประเพณีของดีเมืองนรา ประจำปี ๒๕๖๑ - ๒๕๖๔ และงานแข่งขันเรือก๋อและชิงถ้วยพระราชทานหน้าพระที่นั่ง	เพื่อส่งเสริมให้ประชาชนได้ร่วมมือมีส่วนร่วมในการอนุรักษ์ประเพณีวัฒนธรรมท้องถิ่น	อุดหนุนที่ทำการปกครอง อ. เมืองนราธิวาส	๓๐,๐๐๐					ร้อยละ ๘๐ ของคนนราธิวาสที่ได้รู้จักประเพณีวัฒนธรรมท้องถิ่น	ประชาชนในพื้นที่ได้รู้จักประเพณีวัฒนธรรมท้องถิ่น	กองการศึกษาฯ
๑๖	โครงการสืบสานศิลปะ วัฒนธรรม และประเพณีท้องถิ่น	เพื่อสืบสานประเพณี วัฒนธรรมในท้องถิ่นให้คงอยู่สืบไป	ปีละ ๑ ครั้ง			๑๕,๐๐๐	๑๕,๐๐๐	๑๕,๐๐๐	ร้อยละ ๘๐ ของคนในท้องถิ่นที่ได้ร่วมกันสืบสานวัฒนธรรมท้องถิ่น	ประชาชนในพื้นที่ได้รู้จักประเพณีวัฒนธรรมท้องถิ่น	กองการศึกษาฯ

ก.ยุทธศาสตร์จังหวัดที่ ๓ จัดการทรัพยากรธรรมชาติให้มีความอุดมสมบูรณ์ใช้ประโยชน์อย่างยั่งยืน และมีสิ่งแวดล้อมที่ดี

ข.ยุทธศาสตร์ที่ ๖ ด้านศิลปะ วัฒนธรรม จารีตประเพณีและภูมิปัญญาท้องถิ่น

๖. ยุทธศาสตร์ด้าน ศิลปะ วัฒนธรรม จารีตประเพณีและภูมิปัญญาท้องถิ่น

๖.๒แผนงานเคหะและชุมชน

ที่	โครงการ	วัตถุประสงค์	เป้าหมาย (ผลผลิตของโครงการ)	งบประมาณ					ตัวชี้วัด (KPI)	ผลลัพธ์ที่คาดว่าจะ จะได้รับ	หน่วยงาน ที่ รับผิดชอบ
				๒๕๖๑ (บาท)	๒๕๖๒ (บาท)	๒๕๖๓ (บาท)	๒๕๖๔ (บาท)	๒๕๖๕ (บาท)			
๑	โครงการก่อสร้างรั้วกำแพงกุโบร์ หมู่ที่ ๓	เพื่อให้ประชาชนรู้ขอบเขตของกุโบร์ เพราะกุโบร์เป็นสถานที่เคารพของทุกคน	สูง ๑.๕๐ เมตร ยาว ๔๕๐ เมตร (ตามแบบแปลนที่ อบต. กำหนด)				๑,๘๐๐,๐๐๐	๑,๘๐๐,๐๐๐	รั้วกุโบร์ป้องกันสัตว์เลื้อยเข้ามาทำความเสียหายให้กับกุโบร์ ได้มากกว่าร้อยละ ๘๐	มีรั้วกุโบร์ที่ชัดเจน	กองช่าง
๒	โครงการก่อสร้างรั้วกุโบร์ ช่วงที่ ๒ หมู่ที่ ๙	เพื่อป้องกันสัตว์เลื้อยเข้าในศาสนสถาน	ยาว ๑๐๐ เมตร สูง ๑.๕๐ เมตร (ตามแบบแปลนที่ อบต. กำหนด)				๕๐๐,๐๐๐	๕๐๐,๐๐๐	รั้วกุโบร์ป้องกันสัตว์เลื้อยเข้ามาทำความเสียหายให้กับกุโบร์ ได้มากกว่าร้อยละ ๘๐	กุโบร์มีรั้วที่ชัดเจน	กองช่าง
๓	โครงการสร้างรั้วกุโบร์ หมู่ที่ ๑	เพื่อความเป็นสัดส่วนที่ชัดเจน	สร้างรั้วกุโบร์ หมู่ที่ ๑ (ตามแบบแปลนที่ อบต. กำหนด)				๑๐๐,๐๐๐	๑๐๐,๐๐๐	รั้วกุโบร์ป้องกันสัตว์เลื้อยเข้ามาทำความเสียหายให้กับกุโบร์ ได้มากกว่าร้อยละ ๘๐	รั้วกุโบร์มีขอบเขตที่ชัดเจน	กองช่าง

แบบ ผ.๐๒

๖.๒แผนงานเคหะและชุมชน

ที่	โครงการ	วัตถุประสงค์	เป้าหมาย (ผลผลิตของโครงการ)	งบประมาณ					ตัวชี้วัด (KPI)	ผลลัพธ์ที่คาดว่าจะได้รับ	หน่วยงาน ที่ รับผิดชอบ
				๒๕๖๑	๒๕๖๒	๒๕๖๓	๒๕๖๔	๒๕๖๕			
				(บาท)	(บาท)	(บาท)	(บาท)	(บาท)			
๔	โครงการก่อสร้างรั้วกุโบร์พร้อมทำป้าย ณ กุโบร์เก่า หมู่ที่ ๑๐	เพื่ออนุรักษ์ศาสนสถาน เก่าไว้	ระยะทางยาวประมาณ ๗๐ เมตร สูง ๑.๖๐ ม. (ตามแบบแปลนที่ อบต. กำหนด)				๓๘๐,๐๐๐	๓๘๐,๐๐๐	รั้วกุโบร์เก่ามีรั้วไว้ ป้องกันสัตว์เลื้อย เข้ามาทำลาย ทรัพย์สินในกุโบร์ เก่าได้มากกว่า ร้อยละ ๖๐	มีการอนุรักษ์ของ ศาสนสถานเก่าไว้ ให้ลูกหลานได้ดู	กองช่าง
๕	โครงการก่อสร้างรั้วกุโบร์บ้านท่าเนียบ หมู่ที่ ๖	เพื่อให้ประชาชนรู้ ขอบเขตของกุโบร์ เพราะกุโบร์เป็นสถานที่ เคารพของทุกคน	ยาว ๑๕๐ เมตร สูง ๑.๕๐ เมตร (ตามแบบแปลนที่ อบต. กำหนด)				๖๕๐,๐๐๐	๖๕๐,๐๐๐	รั้วกุโบร์ป้องกันสัตว์ เลื้อยเข้ามาทำความ เสียหายให้กับกุโบร์ ได้มากกว่าร้อยละ ๘๐	สัตว์เลื้อยไม่สามารถ เข้ามาในเขตกุโบร์ ได้	กองช่าง

แบบ ผ.๑๒

ก.ยุทธศาสตร์จังหวัดที่ ๒ ลดความเหลื่อมล้ำ พัฒนาและเสริมสร้างคุณภาพชีวิตประชาชนบนพื้นฐานหลักปรัชญาเศรษฐกิจพอเพียง

ข.ยุทธศาสตร์ที่ ๗ ด้านการบริหารจัดการตามหลักธรรมาภิบาล

๗. ยุทธศาสตร์ด้านการบริหารจัดการตามหลักธรรมาภิบาล

๗.๑แผนงานบริหารงานทั่วไป

ที่	โครงการ	วัตถุประสงค์	เป้าหมาย (ผลผลิตของโครงการ)	งบประมาณ					ตัวชี้วัด (KPI)	ผลลัพธ์ที่คาดว่าจะ จะได้รับ	หน่วยงาน ที่ รับผิดชอบ
				๒๕๖๑ (บาท)	๒๕๖๒ (บาท)	๒๕๖๓ (บาท)	๒๕๖๔ (บาท)	๒๕๖๕ (บาท)			
๑	โครงการฝึกอบรมและศึกษาดูงานของ คณะผู้บริหาร สมาชิกสภา พนักงานส่วนตำบลและพนักงานจ้าง	เพื่อให้ผู้บริหาร สมาชิกสภา จนท.อบต. ได้นำความรู้ ประสบการณ์ ที่ได้มาพัฒนาตนเอง และองค์กร	ผู้บริหาร สมาชิก อบต. พนักงานส่วนตำบล/ พนักงานจ้างและ แกนนำชุมชน	๔๕๐,๐๐๐	๔๕๐,๐๐๐	๔๕๐,๐๐๐	๔๕๐,๐๐๐	๔๕๐,๐๐๐	ร้อยละ๘๐ ของ ผู้เข้ารับการอบรม ได้รับความรู้ ไปปรับใช้กับการ ทำงานของตนเอง และองค์กรเพิ่ม มากขึ้น	ผู้บริหาร สมาชิก สภา จนท.อบต. ได้ความรู้ประสพ- การณ์ที่ได้มา พัฒนาตนเองและ องค์กร	สำนักปลัด
๒	โครงการเลือกตั้ง	เพื่อเลือกตัวแทนของ ประชาชนในการเข้ามา ทำหน้าที่พัฒนาตำบล ตามกฎหมาย	เลือกตั้งนายก อบต., สมาชิก อบต.,และ ฯลฯ ในกรณีที่มีหมวดหรือ ลาออก	๑,๕๐๐,๐๐๐	๑,๕๐๐,๐๐๐				ร้อยละ ๘๐ ของ ประชาชนในพื้นที่ ที่มาใช้สิทธิเลือก ตั้งผู้บริหาร สมาชิก อบต.	มีตัวแทนประชาชน เข้ามาบริหารงาน	สำนักปลัด

แบบ ผ.๐๒

๗.๑แผนงานบริหารงานทั่วไป

ที่	โครงการ	วัตถุประสงค์	เป้าหมาย (ผลผลิตของโครงการ)	งบประมาณ					ตัวชี้วัด (KPI)	ผลลัพธ์ที่คาดว่าจะได้รับ	หน่วยงาน ที่ รับผิดชอบ
				๒๕๖๑ (บาท)	๒๕๖๒ (บาท)	๒๕๖๓ (บาท)	๒๕๖๔ (บาท)	๒๕๖๕ (บาท)			
๓	โครงการอบต.เคลื่อนที่	เพื่อออกตรวจเยี่ยม ความเป็นอยู่ของ ประชาชนในพื้นที่ พร้อมทั้งให้บริการ ประชาชนในพื้นที่ ด้านต่าง ๆ อาทิเช่น ให้บริการการจัดเก็บ ภาษี	ประชาชนในพื้นที่ ตำบลลำภู จำนวน ๑๐๐ คน	๒๐,๐๐๐	๒๐,๐๐๐	๒๐,๐๐๐	๒๐,๐๐๐	๒๐,๐๐๐	ร้อยละ ๘๐ ของ ปัญหาประชาชน ที่ผู้บริหารได้ทราบ และช่วยเหลือ ได้ทันเหตุการณ์ เพิ่มมากขึ้น	ปัญหาของประชาชน ได้รับการรับฟัง เพื่อนำมาแก้ไขได้ ตรงจุด ตรงเวลา ทันเหตุการณ์	สำนักปลัด
๔	ซ่อมแซมครุภัณฑ์ อบต.ลำภู (เบิกจ่ายงบประมาณจากสำนักปลัด)	เพื่อให้รถเก็บขยะของ อบต.ได้สามารถใช้งาน ได้ดีดังเดิม	ซ่อมแซมรถขยะอบต. จำนวน ๒ คัน	๓๐๐,๐๐๐	๓๐๐,๐๐๐	๓๐๐,๐๐๐	๓๐๐,๐๐๐	๓๐๐,๐๐๐	ร้อยละ ๘๐ ของ รถเก็บขยะสามารถ ใช้งานได้ดี ดังเดิม	รถเก็บขยะสามารถ ใช้งานได้ดีดังเดิม	สำนักปลัด

แบบ ผ.๐๒

๗.๑แผนงานบริหารงานทั่วไป

ที่	โครงการ	วัตถุประสงค์	เป้าหมาย (ผลผลิตของโครงการ)	งบประมาณ					ตัวชี้วัด (KPI)	ผลลัพธ์ที่คาดว่าจะได้รับ	หน่วยงาน ที่ รับผิดชอบ
				๒๕๖๑	๒๕๖๒	๒๕๖๓	๒๕๖๔	๒๕๖๕			
				(บาท)	(บาท)	(บาท)	(บาท)	(บาท)			
๕	โครงการปรับปรุงระบบเครือข่ายอินเทอร์เน็ตและระบบสื่อสารภายในองค์กร	๑.เพื่อเพิ่มและปรับปรุงช่องทางติดต่อสื่อสารให้ก้าวหน้ายุคสมัย ๒.เพื่อให้บุคลากรใช้งานเข้าถึง มีส่วนร่วมและรับข่าวสารข้อมูลได้รวดเร็วถูกต้องทันเวลา ๓.เพื่อให้บุคลากรสามารถใช้งานอินเทอร์เน็ตได้มีเสถียรภาพเพื่อการทำงานอย่างรวดเร็วและมีประสิทธิภาพ	ติดตั้งระบบเครือข่ายอินเทอร์เน็ตและระบบสื่อสารภายในองค์กร(LAN)		๑๕๐,๐๐๐		๒๕๐,๐๐๐		ช่องทางติดต่อสื่อสารทางอินเทอร์เน็ตมีเสถียรภาพเข้าถึงข้อมูลได้เพิ่มขึ้นร้อยละ ๗๐	๑.มีช่องทางติดต่อสื่อสารได้ทันยุคสมัยมากขึ้น ๒.บุคลากรในองค์กรได้ใช้งาน เข้าถึงรับรู้ข้อมูลข่าวสารได้รวดเร็วถูกต้องทันเวลา ๓.บุคลากรสามารถใช้งานอินเทอร์เน็ตในการทำงานได้อย่างรวดเร็วและมีประสิทธิภาพ	สำนักปลัด

แบบ ผ.๐๒

๗.๑แผนงานบริหารงานทั่วไป

ที่	โครงการ	วัตถุประสงค์	เป้าหมาย (ผลผลิตของโครงการ)	งบประมาณ					ตัวชี้วัด (KPI)	ผลลัพธ์ที่คาดว่าจะได้รับ	หน่วยงาน ที่ รับผิดชอบ
				๒๕๖๑ (บาท)	๒๕๖๒ (บาท)	๒๕๖๓ (บาท)	๒๕๖๔ (บาท)	๒๕๖๕ (บาท)			
๖	โครงการจัดทำเวทีประชาคมหมู่บ้าน/ ตำบล และแผนชุมชน	๑.เพื่อเสริมสร้างกระบวนการมีส่วนร่วมของประชาชนในพื้นที่ในการจัดทำแผนพัฒนาของ อบต. ๒.เพื่อรับทราบข้อมูลสภาพปัญหาความต้องการของประชาชนและข้อมูลการพัฒนาที่เกี่ยวข้องมาบรรจุไว้ในแผนพัฒนาท้องถิ่น	ประชาชนในตำบลลำภู หมู่ที่ ๑ - ๑๑	๒๕,๐๐๐	๒๕,๐๐๐	๒๕,๐๐๐	๒๕,๐๐๐	๒๕,๐๐๐	ร้อยละ ๘๐ ของกิจกรรม/โครงการในแผนฯได้ จากเวทีประชาคมหมู่บ้าน และผ่านเวทีประชาคมตำบลและ ร้อยละ ๖๐ ของประชาชนมีส่วนร่วมในการจัดทำแผนพัฒนาของ อบต.ลำภู	๑.ประชาชนมีความรู้ความเข้าใจหลัก การมีส่วนร่วมของประชาชน ๒.อบต.ได้ทราบถึงปัญหาความต้องการของประชาชนเพื่อจะได้นำข้อมูลและปัญหา มากำหนดเป็นโครงการ/กิจกรรม เพื่อนำมาบรรจุไว้ในแผนพัฒนาของ อบต.เพื่อจะได้ แก้ไขปัญหาต่อไป	สำนักปลัด
๗	โครงการเพิ่มประสิทธิภาพระบบจัดเก็บรายได้	เพื่อกระตุ้นการเสียภาษีของผู้ที่อยู่ในข่ายต้องชำระภาษีประจำปีปัจจุบันและปีที่ยังค้างชำระและเพื่อเพิ่มประสิทธิภาพในการจัดเก็บรายได้ของ อบต.	ผู้ที่อยู่ในข่ายต้องชำระภาษี	๑๕,๐๐๐	๑๕,๐๐๐	๗,๕๐๐	๗,๕๐๐	๗,๕๐๐	อบต.ลำภูมีรายได้เพิ่มขึ้นจากการทำโครงการ ร้อยละ ๘๐	สามารถจัดเก็บภาษีบำรุงท้องที่, ภาษีโรงเรือนและที่ดิน, ภาษีป้ายได้	กองคลัง

แบบ ผ.๑๒

๗.๑แผนงานบริหารงานทั่วไป

ที่	โครงการ	วัตถุประสงค์	เป้าหมาย (ผลผลิตของโครงการ)	งบประมาณ					ตัวชี้วัด (KPI)	ผลลัพธ์ที่คาดว่าจะได้รับ	หน่วยงาน ที่ รับผิดชอบ
				๒๕๖๑	๒๕๖๒	๒๕๖๓	๒๕๖๔	๒๕๖๕			
				(บาท)	(บาท)	(บาท)	(บาท)	(บาท)			
๘	โครงการประชาสัมพันธ์กิจกรรม อบต.	เพื่อประชาสัมพันธ์กิจกรรมต่าง ๆ ของ อบต.ที่ได้ดำเนินการในแต่ละปีให้ประชาชนในพื้นที่ได้รับทราบ	จัดประชาสัมพันธ์กิจกรรมอบต. อาทิเช่น จัดทำแผ่นพับ วารสาร	๗๐,๐๐๐	๗๐,๐๐๐	๘๐,๐๐๐	๘๐,๐๐๐	๘๐,๐๐๐	ประชาชนมีช่องทางในการรับทราบข้อมูลข่าวสารการดำเนินงานของ อบต.เพิ่มมากขึ้น ร้อยละ ๘๐	ประชาชนได้รับทราบการดำเนินงานของ อบต.ทั่วถึง	สำนักปลัด
๙	โครงการจัดงานวันสำคัญของทางราชการ -วันเฉลิมพระชนมพรรษา ๓ มิถุนายน -วันเฉลิมพระชนมพรรษา ๒๘ กรกฎาคม -วันแม่แห่งชาติ ๑๒ สิงหาคม -วันคล้ายวันสวรรคต ร.๙ ๑๓ ตุลาคม -วันปิยมหาราช ๒๓ ตุลาคม -วันพ่อแห่งชาติ ๕ ธันวาคม และหรือวันสำคัญอื่นๆ ของราชการ	เพื่ออำรงไว้ซึ่งสถาบันชาติ ศาสนาและพระมหากษัตริย์	จัดกิจกรรมวันรัฐพิธีตามที่ทางราชการได้กำหนดไว้	๒๐,๐๐๐	๒๐,๐๐๐	๒๐,๐๐๐	๒๐,๐๐๐	๒๐,๐๐๐	จัดกิจกรรมวันรัฐพิธีได้ร้อยละ ๘๐ ประชาชนในพื้นที่ได้ร่วมแสดงออกถึงความจงรักภักดีต่อสถาบันเพิ่มมากขึ้น ร้อยละ ๘๐	ประชาชนได้ตระหนักถึงความสำคัญของชาติ ศาสนาและพระมหากษัตริย์	สำนักปลัด

แบบ ผ.๐๒

๗.๑แผนงานบริหารงานทั่วไป

แบบ ผ.๑๒

ที่	โครงการ	วัตถุประสงค์	เป้าหมาย (ผลผลิตของโครงการ)	งบประมาณ					ตัวชี้วัด (KPI)	ผลลัพธ์ที่คาดว่าจะได้รับ	หน่วยงาน ที่ รับผิดชอบ
				๒๕๖๑ (บาท)	๒๕๖๒ (บาท)	๒๕๖๓ (บาท)	๒๕๖๔ (บาท)	๒๕๖๕ (บาท)			
๑๐	โครงการจัดทำแผนที่ภาษีและทะเบียนทรัพย์สิน	-เพื่อเป็นการเพิ่มรายได้ของ อบต.ในการจัดเก็บภาษีได้อย่างครบถ้วนถูกต้อง -เพื่อให้การจัดเก็บภาษีมีระบบที่แน่นอนและสามารถตรวจสอบได้อย่างรวดเร็ว	๑๑ หมู่บ้าน		๓๔๒,๐๐๐	๓๔๒,๐๐๐	๓๔๒,๐๐๐	๓๔๒,๐๐๐	อบต.ลำภูมีรายได้เพิ่มขึ้นจากการทำโครงการร้อยละ ๖๐	-อบต.มีรายได้เพิ่มมากขึ้น -อบต.มีข้อมูลประกอบการจัดเก็บรายได้ที่ทันสมัยและถูกต้อง	กองคลัง
๑๑	โครงการก่อสร้างห้องน้ำบริการประชาชนองค์การบริหารส่วนตำบลลำภู	เพื่อให้มีห้องน้ำให้บริการประชาชนอย่างเพียงพอ	จำนวน ๑ หลัง กว้าง ๖.๐๐ เมตร ยาว ๕.๐๐ เมตร (ตามแบบที่ อบต.กำหนด)		๓๐๐,๐๐๐				ร้อยละ ๗๐ ของประชาชนที่ได้รับบริการ	ทำให้มีห้องน้ำให้บริการประชาชนอย่างเพียงพอ	สำนักปลัด

๗.๑แผนงานบริหารงานทั่วไป

ที่	โครงการ	วัตถุประสงค์	เป้าหมาย (ผลผลิตของโครงการ)	งบประมาณ					ตัวชี้วัด (KPI)	ผลลัพธ์ที่คาดว่าจะได้รับ	หน่วยงาน ที่ รับผิดชอบ
				๒๕๖๑	๒๕๖๒	๒๕๖๓	๒๕๖๔	๒๕๖๕			
				(บาท)	(บาท)	(บาท)	(บาท)	(บาท)			
๑๒	ขอรับการสนับสนุนงบประมาณโครงการ ศูนย์ปฏิบัติการร่วมในการช่วยเหลือ ประชาชนขององค์กรปกครองส่วนท้องถิ่น ในเขตอำเภอเมือง จังหวัดนราธิวาส	เพื่อให้มีศูนย์ปฏิบัติการ ร่วมในการช่วยเหลือ ประชาชนขององค์กร ปกครองส่วนท้องถิ่น อ.เมือง จ.นราธิวาส ทำหน้าที่เป็นสื่อกลาง การประสานงาน ราชการ การให้ความ ช่วยเหลือประชาชน ที่ได้รับความเดือดร้อน ไม่สามารถช่วยเหลือ ตัวเองได้	การบริหารงานของศูนย์ ปฏิบัติการร่วมในการ ช่วยเหลือประชาชนของ องค์กรปกครองส่วนท้องถิ่น อ.เมือง จ.นราธิวาส ซึ่งมีที่ตั้ง ณ สนง.ส่ง เสริมการปกครองท้องถิ่น อ.เมืองนราธิวาส ที่ว่า การ อ.เมืองนราธิวาส โดยท้องถิ่น อ.เมือง นราธิวาส	๓๐,๐๐๐	๓๐,๐๐๐	๔๐,๐๐๐	๔๐,๐๐๐	๔๐,๐๐๐	ร้อยละ ๘๐ ของ อปท.ในเขตอำเภอ เมืองนราธิวาสได้ ใช้ศูนย์ปฏิบัติการร่วม ในการช่วยเหลือ ประชาชนที่ได้รับ ความเดือดร้อน	มีศูนย์ปฏิบัติการ ร่วมในการช่วยเหลือ ประชาชนของ อปท. อ.เมือง จ.นราธิวาส ไว้ทำหน้าที่เป็นสื่อ กลางการประสาน งานการให้ความช่วย เหลือประชาชนที่ ได้รับความเดือดร้อน หรือไม่สามารถช่วย เหลือตนเองได้อย่าง เป็นรูปธรรม	สำนักปลัด
๑๓	โครงการก่อสร้างอาคารเอนกประสงค์ องค์การบริหารส่วนตำบลลำภู	เพื่อให้มีสถานที่เพียงพอ ในการบริการประชาชน	จำนวน ๑ หลัง กว้าง ๖.๐๐ เมตร ยาว ๖.๐๐ เมตร (ตามแบบที่ อบต. กำหนด)		๔๐๐,๐๐๐				ร้อยละ ๗๐ ของ ประชาชนที่ได้รับ การบริการ	ทำให้มีสถานที่ เพียงพอ ในการ บริการประชาชน	สำนักปลัด

แบบ ผ.๐๒

๗.๑แผนงานบริหารงานทั่วไป

ที่	โครงการ	วัตถุประสงค์	เป้าหมาย (ผลผลิตของโครงการ)	งบประมาณ					ตัวชี้วัด (KPI)	ผลลัพธ์ที่คาดว่าจะได้รับ	หน่วยงาน ที่ รับผิดชอบ
				๒๕๖๑ (บาท)	๒๕๖๒ (บาท)	๒๕๖๓ (บาท)	๒๕๖๔ (บาท)	๒๕๖๕ (บาท)			
๑๔	โครงการปรับปรุงโรงจอดรถที่ทำการ อบต.ลำภู หมู่ที่ ๗	เพื่อให้สามารถใช้ในการ การจัดโครงการ/กิจกรรม ของ อบต.ลำภูได้นอก เหนือจากใช้ในงานปกติ คือ จอดรถ	-ติดตั้งพัดลม -ติดตั้งระบบไฟฟ้า -ติดตั้งเครื่องเสียง -ทำราวกันตก -ทำตะแกรง -บันไดทางขึ้น -ห้องควบคุมเครื่อง เสียง				๔๕๐,๐๐๐		ร้อยละ ๘๐ ของ อบต.ที่มีสถานที่ ไว้ใช้ในการจัด โครงการ/ กิจกรรม	มีสถานที่ไว้ใช้ใน การจัดโครงการ/ กิจกรรมของอบต.	กองช่าง
๑๕	โครงการปรับปรุงห้องน้ำอาคารสำนักงาน อบต.ลำภู	เพื่อให้มีห้องน้ำที่ถูก สุขลักษณะไว้ให้บริการ ผู้ปฏิบัติงานในสำนักงาน และประชาชนที่มาขอใช้ บริการ	ปรับปรุงห้องน้ำจำนวน ๔ ห้อง				๒๐๐,๐๐๐		มีห้องน้ำไว้บริการ ผู้ปฏิบัติงานใน สำนักงานและ ประชาชนร้อยละ ๑๐๐ ของผู้ใช้ บริการ	มีห้องน้ำที่ถูก สุขลักษณะไว้ บริการแก่ผู้ปฏิบัติ งานและประชาชน ที่มาขอใช้บริการ	กองช่าง

แบบ ผ.๑๒

ก.ยุทธศาสตร์จังหวัดที่ ๒ ลดความเหลื่อมล้ำ พัฒนาและเสริมสร้างคุณภาพชีวิตประชาชนบนพื้นฐานหลักปรัชญาเศรษฐกิจพอเพียง

ข.ยุทธศาสตร์ที่ ๗ ด้านการบริหารจัดการตามหลักธรรมาภิบาล

๗. ยุทธศาสตร์ด้านการบริหารจัดการตามหลักธรรมาภิบาล

๗.๒แผนงานเคหะและชุมชน

ที่	โครงการ	วัตถุประสงค์	เป้าหมาย (ผลผลิตของโครงการ)	งบประมาณ					ตัวชี้วัด (KPI)	ผลลัพธ์ที่คาดว่าจะ จะได้รับ	หน่วยงาน ที่ รับผิดชอบ
				๒๕๖๑ (บาท)	๒๕๖๒ (บาท)	๒๕๖๓ (บาท)	๒๕๖๔ (บาท)	๒๕๖๕ (บาท)			
๑	โครงการปรับปรุงรั้วที่ทำกรงค้การบริหาร ส่วนตำบลลำภู หมู่ที่ ๗	เพื่อปรับปรุงรั้วให้มี ความมั่นคง แข็งแรง และปลอดภัย	กว้าง ๓ เมตร สูง ๓ เมตร ยาว ๑๕ เมตร	๑๗๐,๐๐๐					ร้อยละ ๗๐ของ รั้วที่มีความมั่นคง แข็งแรง	ทำให้รั้วมีความ มั่นคงแข็งแรง และปลอดภัยยิ่งขึ้น	กองช่าง
๒	โครงการถมดินหลังที่ทำกรงค้การบริหาร ส่วนตำบลลำภู หมู่ที่ ๗	เพื่อปรับระดับดินในการ ดำเนินการก่อสร้าง อาคาร	พื้นที่ ๓๓๗ ตารางเมตร ความสูง ๒.๕๐ เมตร	๓๕๓,๙๐๐					ร้อยละ๘๐ของ อบต.ที่มีพื้นที่ที่ พร้อมไว้สำหรับ ก่อสร้างอาคาร ต่าง ๆ ของ อบต.	มีพื้นที่ที่พร้อมไว้ สำหรับก่อสร้าง อาคารต่าง ๆ ของ อบต.	กองช่าง
รวม	๒๒๙ โครงการ	-	-	๕๗,๖๕๔,๘๔๑	๕๓,๐๙๐,๗๔๐	๕๑,๗๒๕,๖๔๐	๙๓,๘๙๙,๖๔๐	๑๑๘,๑๗๑,๗๔๐	-	-	-

แบบ ผ.๐๒

รายละเอียดโครงการพัฒนา
แผนพัฒนาท้องถิ่น (พ.ศ. ๒๕๖๑- ๒๕๖๕)
สำหรับ โครงการที่เกี่วข้องขององค์กรปกครองส่วนท้องถิ่น
องค์การบริหารส่วนตำบลลำภู อำเภอมือง จังหวัดนราธิวาส

ก.ยุทธศาสตร์จังหวัดที่ ๑ เสริมสร้างความมั่นคงทางเศรษฐกิจและการกระจายรายได้อย่างทั่วถึง

ข. ยุทธศาสตร์การพัฒนาขององค์กรปกครองส่วนท้องถิ่นในเขตจังหวัดที่ ๑ ด้านโครงสร้างพื้นฐาน

๑. ยุทธศาสตร์ด้านโครงสร้างพื้นฐาน

๑.๑ แผนงานอุตสาหกรรมและการโยธา

ที่	โครงการ/กิจกรรม	วัตถุประสงค์	เป้าหมาย (ผลผลิตของโครงการ)	งบประมาณ					ตัวชี้วัด (KPI)	ผลที่คาดว่าจะได้รับ	หน่วยงาน ที่ รับผิดชอบ
				๒๕๖๑ (บาท)	๒๕๖๒ (บาท)	๒๕๖๓ (บาท)	๒๕๖๔ (บาท)	๒๕๖๕ (บาท)			
๑	โครงการก่อสร้างสะพาน คสล. สายคลองไทรบ้านปราง หมู่ที่ ๑	เพื่อให้ประชาชนได้รับความสะดวก รวดเร็วในการสัญจรไป - มา	กว้าง ๗.๐๐ เมตร ยาว ๑๔.๐๐ เมตร (ตามแบบแปลนที่ อบต. กำหนด)			๒,๘๐๐,๐๐๐	๒,๘๐๐,๐๐๐	๒,๘๐๐,๐๐๐	ร้อยละ ๘๐ ของประชาชนที่ได้รับความสะดวกในการสัญจรไปมา	ประชาชนได้รับความสะดวกในการสัญจรไปมา	กองช่าง
๒	โครงการเสริมผิวแอสฟัลต์ติกคอนกรีตสายลำภู - โคนโก หมู่ที่ ๒	เพื่อให้ประชาชนใช้สัญจรไปมาได้อย่างสะดวกและปลอดภัย	กว้าง ๖.๐๐ เมตร ยาว ๓,๐๐๐.๐๐ เมตร หนา ๐.๑๕ เมตร (ตามแบบแปลนที่ อบต. กำหนด)			๘,๑๐๐,๐๐๐	๘,๑๐๐,๐๐๐	๘,๑๐๐,๐๐๐	ร้อยละ ๘๐ ของประชาชนที่ได้รับความสะดวกในการสัญจรไปมา	ประชาชนใช้ถนนในการสัญจรไปมาได้อย่างปลอดภัย	

๑.๑ แผนงานอุตสาหกรรมและการโยธา

แบบ ผ.๐๒/๑

ที่	โครงการ/กิจกรรม	วัตถุประสงค์	เป้าหมาย (ผลผลิตของโครงการ)	งบประมาณ					ตัวชี้วัด (KPI)	ผลที่คาดว่าจะได้รับ	หน่วยงาน ที่ รับผิดชอบ
				๒๕๖๑ (บาท)	๒๕๖๒ (บาท)	๒๕๖๓ (บาท)	๒๕๖๔ (บาท)	๒๕๖๕ (บาท)			
๓	โครงการปรับปรุงซ่อมแซมถนนและเสริมผิวแอสฟัลท์ติกคอนกรีต สายเซกาบ หมู่ที่ ๓-โคกโก หมู่ที่ ๔	เพื่อให้ประชาชนใช้สัญจรไปมาได้อย่างสะดวกและปลอดภัย	กว้าง ๕.๐๐ เมตร ยาว ๒,๐๐๐.๐๐ เมตร หนา ๐.๑๕ เมตร (ตามแบบแปลนที่ อบต. กำหนด)			๔,๕๐๐,๐๐๐	๔,๕๐๐,๐๐๐	๔,๕๐๐,๐๐๐	ร้อยละ ๘๐ ของประชาชนที่ได้รับความสะดวกในการสัญจรไปมา	ประชาชนใช้ถนนในการสัญจรไปมาได้อย่างปลอดภัย	กองช่าง
๔	โครงการซ่อมสร้างถนนลาดยางแบบแอสฟัลท์ติก สายซอยพัฒนาสามัคคี หมู่ที่ ๔	เพื่อให้ประชาชนได้รับความสะดวกในการสัญจรไปมา	กว้าง ๕.๐๐ เมตร ยาว ๘๘๕.๐๐ เมตร หนา ๐.๑๕ เมตร (ตามแบบแปลนที่ อบต. กำหนด)			๓,๕๐๐,๐๐๐	๓,๕๐๐,๐๐๐	๓,๕๐๐,๐๐๐	ร้อยละ ๘๐ ของประชาชนที่ได้รับความสะดวกในการสัญจรไปมา	ประชาชนได้รับความสะดวกในการสัญจรไปมา	กองช่าง
๕	โครงการก่อสร้างถนน คสล.สายเลียบริดทางชลประทาน หมู่ที่ ๑๑ ตำบลลำภู	เพื่อให้ประชาชนได้รับความสะดวกในการสัญจรไปมา	ขนาดกว้าง ๕.๐๐ ม. ยาว ๒,๒๗๐.๐๐ ม. หนา ๐.๑๕ ม. พร้อมไหล่ทางลูกรัง ข้างละ ๐.๕๐ ม. ยกระดับเฉลี่ย ๐.๒๕ ม. พร้อมวางท่อ คสล. หรือมีพื้นที่ไม่น้อยกว่า ๑๑,๓๕๐.๐๐ ตร.ม. (ตามแบบแปลนที่ อบต. กำหนด)		๘,๐๐๐,๐๐๐	๘,๐๐๐,๐๐๐			ร้อยละ ๘๐ ของประชาชนที่ได้รับความสะดวกในการสัญจรไปมา	ทำให้ประชาชนได้รับความสะดวกในการสัญจรไปมา	กองช่าง

๑.๑ แผนงานอุตสาหกรรมและการโยธา

แบบ ผ.๑๒/๑

ที่	โครงการ/กิจกรรม	วัตถุประสงค์	เป้าหมาย (ผลผลิตของโครงการ)	งบประมาณ					ตัวชี้วัด (KPI)	ผลที่คาดว่าจะได้รับ	หน่วยงาน ที่ รับผิดชอบ
				๒๕๖๑ (บาท)	๒๕๖๒ (บาท)	๒๕๖๓ (บาท)	๒๕๖๔ (บาท)	๒๕๖๕ (บาท)			
๖	โครงการซ่อมสร้างถนนแอสฟัลท์ติกคอนกรีตสายปลักปลาพัฒนา หมู่ที่ ๘	เพื่อให้ประชาชนใช้สัญจรไปมาได้อย่างสะดวกและปลอดภัย	กว้าง ๕.๐๐ เมตร ยาว ๑,๓๐๐.๐๐ เมตร หนา ๐.๑๕ เมตร (ตามแบบแปลนที่ อบต. กำหนด)			๔,๒๐๐,๐๐๐	๔,๒๐๐,๐๐๐	๔,๒๐๐,๐๐๐	ร้อยละ ๘๐ ของประชาชนที่ได้รับความสะดวกในการสัญจรไปมา	ประชาชนใช้ถนนในการสัญจรไปมาได้อย่างปลอดภัย	กองช่าง
๗	โครงการบุกเบิกพร้อมยกระดับถนนสายบางเค็ม - หุ่นบัว หมู่ที่ ๙	เพื่อให้ประชาชนใช้สัญจรไปมาได้อย่างสะดวกและปลอดภัย	กว้าง ๖.๐๐ เมตร ยาว ๒,๐๐๐.๐๐ เมตร ยกระดับเฉลี่ย ๐.๖๐ เมตร (ตามแบบแปลนที่ อบต. กำหนด)			๑,๖๐๐,๐๐๐	๑,๖๐๐,๐๐๐	๑,๖๐๐,๐๐๐	ร้อยละ ๘๐ ของประชาชนที่ได้รับความสะดวกในการสัญจรไปมา	ประชาชนใช้ถนนในการสัญจรไปมาได้อย่างปลอดภัย	กองช่าง
๘	โครงการบุกเบิกพร้อมยกระดับถนนสายมัสดิ-โรงฆ่าสัตว์ หมู่ที่ ๑๐	เพื่อให้ประชาชนได้รับความสะดวกในการสัญจรไปมา	กว้าง ๖.๐๐ เมตร ยาว ๒,๐๐๐.๐๐ เมตร ยกระดับเฉลี่ย ๒.๕๐ เมตร (ตามแบบแปลนที่ อบต. กำหนด)			๓,๐๐๐,๐๐๐	๓,๐๐๐,๐๐๐	๓,๐๐๐,๐๐๐	ร้อยละ ๘๐ ของประชาชนที่ได้รับความสะดวกในการสัญจรไปมา	ประชาชนได้รับความสะดวกในการสัญจรไปมา	กองช่าง

๑.๑ แผนงานอุตสาหกรรมและการโยธา

แบบ ผ.๑๒/๑

ที่	โครงการ/กิจกรรม	วัตถุประสงค์	เป้าหมาย (ผลผลิตของโครงการ)	งบประมาณ					ตัวชี้วัด (KPI)	ผลที่คาดว่าจะได้รับ	หน่วยงาน ที่ รับผิดชอบ
				๒๕๖๑ (บาท)	๒๕๖๒ (บาท)	๒๕๖๓ (บาท)	๒๕๖๔ (บาท)	๒๕๖๕ (บาท)			
๙	โครงการก่อสร้างถนน คสล.สายโคกป่าซี - คอสะพานวัชรี พร้อมยกระดับ หมู่ที่ ๑๑	เพื่อให้ประชาชนได้รับ ความสะดวก รวดเร็ว ในการสัญจรไป - มา	กว้าง ๔.๐๐ เมตร ยาว ๑,๐๐๐.๐๐ เมตร หนา ๐.๑๐ เมตร พร้อมวางท่อ คสล. (ตามแบบแปลนที่ อบต. กำหนด)			๓,๒๐๐,๐๐๐	๓,๒๐๐,๐๐๐	๓,๒๐๐,๐๐๐	ร้อยละ ๘๐ ของ ประชาชนที่ได้รับ ความสะดวกใน การสัญจรไปมา	ประชาชนได้รับ ความสะดวกใน การสัญจรไปมา	กองช่าง
๑๐	โครงการยกระดับถนนคอนกรีตสายบ้านลำภู คลองไทร บ้านปราง พร้อมวางท่อระบายน้ำ หมู่ที่ ๑	เพื่อให้ประชาชนใช้ สัญจรไปมาได้อย่าง สะดวกและปลอดภัย	กว้าง ๕.๐๐ เมตร ยาว ๔๐๐.๐๐ เมตร ยกระดับเฉลี่ย ๐.๗๐ เมตร วางท่อ คสล. Ø ๑.๐๐ เมตร ๒ จุด (ตามแบบแปลนที่ อบต. กำหนด)			๒,๗๐๐,๐๐๐	๒,๗๐๐,๐๐๐	๒,๗๐๐,๐๐๐	ร้อยละ ๘๐ ของ ประชาชนที่ได้รับ ความสะดวกใน การสัญจรไปมา	ประชาชนใช้ถนน ในการสัญจรไปมา ได้อย่างปลอดภัย	กองช่าง

๑.๑ แผนงานอุตสาหกรรมและการโยธา

แบบ ผ.๑๒/๑

ที่	โครงการ/กิจกรรม	วัตถุประสงค์	เป้าหมาย (ผลผลิตของโครงการ)	งบประมาณ					ตัวชี้วัด (KPI)	ผลที่คาดว่าจะได้รับ	หน่วยงาน ที่ รับผิดชอบ
				๒๕๖๑ (บาท)	๒๕๖๒ (บาท)	๒๕๖๓ (บาท)	๒๕๖๔ (บาท)	๒๕๖๕ (บาท)			
๑๑	โครงการเสริมผิวแอสฟัลต์ติกคอนกรีต สายอนามัยสำภู หมู่ที่ ๒	เพื่อให้ประชาชนใช้ สัญจรไปมาได้อย่าง สะดวกและปลอดภัย	กว้าง ๔.๐๐ เมตร ยาว ๗๕๐.๐๐ เมตร หนา ๐.๐๕ เมตร (ตามแบบแปลนที่ อบต. กำหนด)			๑,๓๕๐,๐๐๐	๑,๓๕๐,๐๐๐	๑,๓๕๐,๐๐๐	ร้อยละ ๘๐ ของ ประชาชนที่ได้รับ ความสะดวกใน การสัญจรไปมา	ประชาชนใช้ถนน ในการสัญจรไปมา ได้อย่างปลอดภัย	กองช่าง
๑๒	โครงการก่อสร้างถนนลาดยางแอสฟัลต์ติก คอนกรีตสายตาแลปาลีส หมู่ที่ ๓	เพื่อให้ประชาชนใช้ สัญจรไปมาได้อย่าง สะดวกและปลอดภัย	กว้าง ๖.๐๐ เมตร ยาว ๑,๓๒๐.๐๐ เมตร หนา ๐.๐๕ เมตร (ตามแบบแปลนที่ อบต. กำหนด)			๕,๐๐๐,๐๐๐	๕,๐๐๐,๐๐๐	๕,๐๐๐,๐๐๐	ร้อยละ ๘๐ ของ ประชาชนที่ได้รับ ความสะดวกใน การสัญจรไปมา	ประชาชนใช้ถนน ในการสัญจรไปมา ได้อย่างปลอดภัย	กองช่าง
๑๓	โครงการซ่อมสร้างถนน คสล.สายสหกรณ์ - สี่เลน หมู่ที่ ๙	เพื่อให้ประชาชนได้รับ ความสะดวก รวดเร็ว ในการสัญจรไปมา	กว้าง ๔.๐๐ เมตร ยาว ๑,๓๐๐.๐๐ เมตร หนา ๐.๐๕ เมตร (ตามแบบแปลนที่ อบต. กำหนด)			๓,๖๔๐,๐๐๐	๓,๖๔๐,๐๐๐	๓,๖๔๐,๐๐๐	ร้อยละ ๘๐ ของ ประชาชนที่ได้รับ ความสะดวกใน การสัญจรไปมา	ประชาชนได้รับ ความสะดวกใน การสัญจรไปมา	กองช่าง

๑.๑ แผนงานอุตสาหกรรมและการโยธา

แบบ ผ.๐๒/๑

ที่	โครงการ/กิจกรรม	วัตถุประสงค์	เป้าหมาย (ผลผลิตของโครงการ)	งบประมาณ					ตัวชี้วัด (KPI)	ผลที่คาดว่าจะได้รับ	หน่วยงาน ที่ รับผิดชอบ
				๒๕๖๑ (บาท)	๒๕๖๒ (บาท)	๒๕๖๓ (บาท)	๒๕๖๔ (บาท)	๒๕๖๕ (บาท)			
๑๔	โครงการขุดลอกคลองระบายน้ำภายใน ศูนย์ราชการ หมู่ที่ ๑๐	เพื่อช่วยเร่งระบายน้ำ ออกจากหมู่บ้านได้อย่าง รวดเร็วและป้องกัน แก้ไขปัญหาน้ำท่วม	กว้าง ๘.๐๐ เมตร ยาว ๓,๐๐๐.๐๐ เมตร ลึก ๔.๐๐ เมตร (ตามแบบแปลนที่ อบต. กำหนด)			๔,๕๐๐,๐๐๐	๔,๕๐๐,๐๐๐	๔,๕๐๐,๐๐๐	ร้อยละ ๘๐ ของ การระบายน้ำใน ช่วงฤดูฝนดีขึ้น	สามารถป้องกัน และแก้ไขปัญหาน้ำ ท่วมซึ่งในพื้นที่ ได้ ช่วยลดความ เดือดร้อนของ ประชาชน	กองช่าง
๑๕	โครงการก่อสร้างถนน คสล. สายทุ่งม่วง หมู่ที่ ๑	เพื่อให้ประชาชนใช้ สัญจรไปมาได้อย่าง สะดวกและปลอดภัย	กว้าง ๔.๐๐ เมตร ยาว ๒,๐๐๐.๐๐ เมตร หนา ๐.๑๕ เมตร (ตามแบบแปลนที่ อบต. กำหนด)			๕,๖๐๐,๐๐๐	๕,๖๐๐,๐๐๐	๕,๖๐๐,๐๐๐	ร้อยละ ๘๐ ของ ประชาชนที่ได้รับ ความสะดวกใน การสัญจรไปมา	ประชาชนใช้ถนน ในการสัญจรไปมา ได้อย่างปลอดภัย	กองช่าง
๑๖	โครงการก่อสร้างสะพาน คสล. สายทุ่งขนุน - หลังรพ.สต. หมู่ที่ ๓	เพื่อให้ประชาชนได้รับ ความสะดวกในการ สัญจรไป - มา	กว้าง ๙.๐๐ เมตร ยาว ๒๑.๐๐ เมตร (ตามแบบแปลนที่ อบต. กำหนด)			๔,๖๕๐,๐๐๐	๔,๖๕๐,๐๐๐	๔,๖๕๐,๐๐๐	ร้อยละ ๘๐ ของ ประชาชนที่ได้รับ ความสะดวกใน การสัญจรไปมา	ประชาชนได้รับ ความสะดวกใน การสัญจรไปมา	กองช่าง

๑.๑ แผนงานอุตสาหกรรมและการโยธา

แบบ ผ.๑๒/๑

ที่	โครงการ/กิจกรรม	วัตถุประสงค์	เป้าหมาย (ผลผลิตของโครงการ)	งบประมาณ					ตัวชี้วัด (KPI)	ผลที่คาดว่าจะได้รับ	หน่วยงาน ที่ รับผิดชอบ
				๒๕๖๑ (บาท)	๒๕๖๒ (บาท)	๒๕๖๓ (บาท)	๒๕๖๔ (บาท)	๒๕๖๕ (บาท)			
๑๗	โครงการก่อสร้างถนน คสล. พร้อมยกระดับ สายเขาพริก - หลักเขต หมู่ที่ ๑๐	เพื่อให้ประชาชน ได้รับความสะดวก ในการสัญจรไปมา	กว้าง ๖.๐๐ เมตร ยาว ๒,๐๐๐.๐๐ เมตร หนา ๐.๑๕ เมตร (ตามแบบแปลนที่ อบต. กำหนด)			๙,๐๐๐,๐๐๐	๙,๐๐๐,๐๐๐	๙,๐๐๐,๐๐๐	ร้อยละ ๘๐ ของ ประชาชนที่ได้รับ ความสะดวกใน การสัญจรไปมา	ประชาชนได้รับ ความสะดวกใน การสัญจรไปมา	กองช่าง
๑๘	โครงการก่อสร้างถนน คสล.สายแยกทุเรียนนก หลักเขตหมู่ที่ ๑๐	เพื่อให้ประชาชนใช้ สัญจรไปมาได้อย่าง สะดวกและปลอดภัย	กว้าง ๖ เมตร ยาว ๓,๐๐๐ เมตร หนา ๐.๑๕ เมตร (ตามแบบแปลนที่ อบต. กำหนด)			๑๒,๖๐๐,๐๐๐	๑๒,๖๐๐,๐๐๐	๑๒,๖๐๐,๐๐๐	ร้อยละ ๘๐ ของ ประชาชนที่ได้รับ ความสะดวกใน การสัญจรไปมา	ประชาชนใช้ถนน ในการสัญจรไปมา ได้อย่างปลอดภัย	กองช่าง
๑๙	โครงการขุดลอกคลองสายจาหลง หมู่ที่ ๗	เพื่อช่วยแก้ปัญหา น้ำท่วมขังในพื้นที่ของ ประชาชน โดยช่วยให้ น้ำระบายได้ดีขึ้น ช่วยลดปัญหาความ เดือดร้อนของประชาชน	กว้าง ๖.๐๐ เมตร ยาว ๑,๓๐๐.๐๐ เมตร ลึก ๒.๕๐ เมตร (ตามแบบแปลนที่ อบต. กำหนด)				๕,๐๐๐,๐๐๐	๕,๐๐๐,๐๐๐	ร้อยละ ๘๐ ของ การระบายน้ำใน ช่วงน้ำท่วมขัง ดีขึ้น	น้ำท่วมขังมีการ ระบายได้ดีขึ้น	กองช่าง

๑.๒ แผนงานเคหะและชุมชน

แบบ ผ.๐๒/๑

ที่	โครงการ/กิจกรรม	วัตถุประสงค์	เป้าหมาย (ผลผลิตของโครงการ)	งบประมาณ					ตัวชี้วัด (KPI)	ผลที่คาดว่าจะได้รับ	หน่วยงาน ที่ รับผิดชอบ
				๒๕๖๑ (บาท)	๒๕๖๒ (บาท)	๒๕๖๓ (บาท)	๒๕๖๔ (บาท)	๒๕๖๕ (บาท)			
๑	โครงการก่อสร้างประปาผิวดินขนาดกลาง หมู่ที่ ๙	เพื่อให้มีน้ำใช้ในการอุปโภค บริโภคอย่างเพียงพอ	สร้างประปาผิวดินขนาดกลาง จำนวน ๑ แห่ง				๒,๑๐๐,๐๐๐	๒,๑๐๐,๐๐๐	ร้อยละ ๘๐ ของประชาชนในพื้นที่ที่มีน้ำอุปโภค	ประชาชนมีน้ำอุปโภค บริโภคอย่างพอเพียง	กองช่าง
รวม	๒๐ โครงการ	-	-	-	๘,๐๐๐,๐๐๐	๘๗,๙๕๐,๐๐๐	๘๗,๐๕๐,๐๐๐	๘๗,๐๕๐,๐๐๐	-	-	-

บัญชีครุภัณฑ์

แผนพัฒนาท้องถิ่น (พ.ศ. ๒๕๖๑ - ๒๕๖๕)

องค์การบริหารส่วนตำบลลำภู อำเภอเมือง จังหวัดนครราชสีมา

ที่	แผนงาน	หมวด	ประเภท	เป้าหมาย (ผลผลิตของ ครุภัณฑ์)	งบประมาณ					หน่วยงาน รับผิดชอบ หลัก
					๒๕๖๑ (บาท)	๒๕๖๒ (บาท)	๒๕๖๓ (บาท)	๒๕๖๔ (บาท)	๒๕๖๕ (บาท)	
๑	บริหารงานทั่วไป	ครุภัณฑ์	ครุภัณฑ์งานบ้านงานครัว	จัดซื้อถังต้มน้ำร้อนไฟฟ้าขนาดไม่น้อยกว่า ๓๐ ซม.จำนวน ๑ ถัง	๑๗,๐๐๐					สำนักปลัด
๒	บริหารงานทั่วไป	ครุภัณฑ์	ครุภัณฑ์คอมพิวเตอร์	จัดซื้อเครื่องคอมพิวเตอร์สำหรับงานประมวลผล แบบที่ ๒ จอขนาดไม่น้อยกว่า ๑๙ นิ้ว จำนวน ๑ เครื่อง	๓๐,๐๐๐					สำนักปลัด
๓	บริหารงานทั่วไป	ครุภัณฑ์	ครุภัณฑ์คอมพิวเตอร์	จัดซื้อเครื่องพิมพ์แบบฉีดหมึกพร้อมติดตั้ง ถังหมึก (Ink Tank Printer) จำนวน ๑ เครื่อง	๔,๓๐๐					สำนักปลัด
๔	บริหารงานทั่วไป	ครุภัณฑ์	ครุภัณฑ์คอมพิวเตอร์	จัดซื้อเครื่องสำรองไฟฟ้าขนาด ๘๐๐VA จำนวน ๕ เครื่องๆ ละ ๓,๒๐๐ บาท	๑๖,๐๐๐					สำนักปลัด

ที่	แผนงาน	หมวด	ประเภท	เป้าหมาย (ผลผลิตของ ครุภัณฑ์)	งบประมาณ					แบบ ผ.๐๓
					๒๕๖๑	๒๕๖๒	๒๕๖๓	๒๕๖๔	๒๕๖๕	หน่วยงาน รับผิดชอบ หลัก
					(บาท)	(บาท)	(บาท)	(บาท)	(บาท)	
๕	บริหารงานทั่วไป	ครุภัณฑ์	ครุภัณฑ์คอมพิวเตอร์	จัดซื้อชุดโปรแกรมระบบปฏิบัติการสำหรับเครื่องคอมพิวเตอร์และเครื่องคอมพิวเตอร์โน้ตบุ๊กจำนวน ๑ ชุด	๓,๘๐๐					สำนักปลัด
๖	บริหารงานทั่วไป	ครุภัณฑ์	ครุภัณฑ์สำนักงาน	จัดซื้อซุ้มเฉลิมพระเกียรติกรอบไฟเบอร์กลาสขนาดโดยรวมสูงไม่น้อยกว่า ๓.๐๐ เมตร กว้างไม่น้อยกว่า ๑.๘๐ เมตร จำนวน ๒ ซุ้ม	๒๐๐,๐๐๐					สำนักปลัด
๗	การรักษาความสงบภายใน	ครุภัณฑ์	ครุภัณฑ์ยานพาหนะและขนส่ง	จัดซื้อเรือท้องแบนขนาดไม่น้อยกว่าความกว้าง ๑๖๑ ซม. ความยาว ๕๑๕ ซม. ความสูง ๗๑ ซม. จำนวน ๕ ลำ ไม้พายจำนวน ๑๐ คู่	๒๔๕,๐๐๐					สำนักปลัด
๘	การรักษาความสงบภายใน	ครุภัณฑ์	ครุภัณฑ์ไฟฟ้าและวิทยุ	จัดซื้อเครื่องวิทยุคมนาคม ชนิดมือถือกำลังส่งไม่เกิน ๕ วัตต์ จำนวน ๑๐ เครื่องๆ ละ		๑๒๐,๐๐๐				สำนักปลัด

				๑๒,๐๐๐ บาท					
--	--	--	--	------------	--	--	--	--	--

-๑๘๘-

ที่	แผนงาน	หมวด	ประเภท	เป้าหมาย (ผลผลิตของ ครุภัณฑ์)	งบประมาณ					แบบ ผ.๐๓
					๒๕๖๑	๒๕๖๒	๒๕๖๓	๒๕๖๔	๒๕๖๕	หน่วยงาน รับผิดชอบ หลัก
					(บาท)	(บาท)	(บาท)	(บาท)	(บาท)	
๙	สาธารณสุข	ครุภัณฑ์	ครุภัณฑ์การเกษตร	จัดซื้อเครื่องพ่นหมอกควัน ปริมาณการฉีดพ่นน้ำยาไม่น้อย กว่า ๔๐ ลิตร/ชั่วโมง ถังบรรจุน้ำยาไม่น้อยกว่า ๖ ลิตร กำลังเครื่องยนต์ไม่น้อยกว่า ๒.๕ แรงม้า จำนวน ๑ เครื่อง			๕๙๐๐๐			สำนักปลัด
๑๐	สาธารณสุข	ครุภัณฑ์	ครุภัณฑ์การเกษตร	จัดซื้อเครื่องพ่นฝอยละออง ละเอียด ULV ถังบรรจุน้ำยาเคมี ๓ ลิตร เครื่องยนต์ ๒ จังหวะ ระบาย ความร้อนด้วยอากาศ ๒ แรงม้า จำนวน ๑ เครื่อง				๘๕๐๐๐		สำนักปลัด
๑๑	บริหารงานทั่วไป	ครุภัณฑ์	ครุภัณฑ์คอมพิวเตอร์	จัดซื้ออุปกรณ์อ่านบัตรแบบ อเนกประสงค์ (Smart Card - Reader) จำนวน ๑ เครื่อง			๗๐๐			สำนักปลัด

ที่	แผนงาน	หมวด	ประเภท	เป้าหมาย (ผลผลิตของ ครุภัณฑ์)	งบประมาณ					แบบ ฝ.๐๓
					๒๕๖๑ (บาท)	๒๕๖๒ (บาท)	๒๕๖๓ (บาท)	๒๕๖๔ (บาท)	๒๕๖๕ (บาท)	หน่วยงาน รับผิดชอบ หลัก
๑๒	บริหารงานทั่วไป	ครุภัณฑ์	ครุภัณฑ์งานบ้านงานครัว	จัดซื้อเครื่องตัดหญ้าแบบข้อแข็ง เป็นเครื่องตัดหญ้าแบบสะพาย เครื่องยนต์ขนาดไม่น้อยกว่า ๑.๔ แรงม้า ปริมาตรกระบอกสูบไม่น้อยกว่า ๓๐ ซีซี พร้อมใบมีด จำนวน ๒ เครื่องๆ ละ ๘,๕๐๐ บาท				๑๘,๐๐๐		สำนักปลัด
๑๓	บริหารงานทั่วไป	ครุภัณฑ์	ครุภัณฑ์คอมพิวเตอร์	จัดซื้อเครื่องคอมพิวเตอร์สำหรับงานประมวลผล แบบที่ ๒ จอขนาดไม่น้อยกว่า ๑๙ นิ้ว จำนวน ๒ เครื่องๆ ละ ๓๐,๐๐๐ บาท			๖๐,๐๐๐			สำนักปลัด
๑๔	บริหารงานทั่วไป	ครุภัณฑ์	ครุภัณฑ์คอมพิวเตอร์	จัดซื้อเครื่องคอมพิวเตอร์(โน้ตบุ๊ก) สำหรับงานประมวลผล จำนวน ๒ เครื่องๆ ละ ๒๒,๐๐๐ บาท			๔๔,๐๐๐			สำนักปลัด

ที่	แผนงาน	หมวด	ประเภท	เป้าหมาย (ผลผลิตของ ครุภัณฑ์)	งบประมาณ					แบบ ผ.๐๓
					๒๕๖๑	๒๕๖๒	๒๕๖๓	๒๕๖๔	๒๕๖๕	หน่วยงาน รับผิดชอบ หลัก
					(บาท)	(บาท)	(บาท)	(บาท)	(บาท)	
๑๕	บริหารงานทั่วไป	ครุภัณฑ์	ครุภัณฑ์คอมพิวเตอร์	จัดซื้อเครื่องพิมพ์เลเซอร์ หรือ LED ขาวดำ ชนิด Network แบบที่ ๒ จำนวน ๒ เครื่องๆ ละ ๑๕,๐๐๐ บาท			๓๐,๐๐๐			สำนักปลัด
๑๖	บริหารงานทั่วไป	ครุภัณฑ์	ครุภัณฑ์คอมพิวเตอร์	จัดซื้อเครื่องพิมพ์แบบฉีดหมึก พร้อมติดตั้ง ถังหมึก (Ink Tank Printer) จำนวน ๑ เครื่อง			๔,๓๐๐			สำนักปลัด
๑๗	รักษาความสงบภายใน	ครุภัณฑ์	ครุภัณฑ์คอมพิวเตอร์	จัดซื้อเครื่องพิมพ์แบบฉีดหมึก พร้อมติดตั้ง ถังหมึก (Ink Tank Printer) จำนวน ๑ เครื่อง			๔,๓๐๐			สำนักปลัด
๑๘	บริหารงานทั่วไป	ครุภัณฑ์	ครุภัณฑ์คอมพิวเตอร์	จัดซื้อเครื่องสำรองไฟฟ้าขนาด ๘๐๐VA จำนวน ๔ เครื่องๆ ละ ๒,๕๐๐ บาท			๑๐,๐๐๐			สำนักปลัด
๑๙	บริหารงานทั่วไป	ครุภัณฑ์	ครุภัณฑ์คอมพิวเตอร์	จัดซื้อชุดโปรแกรมระบบปฏิบัติการสำหรับเครื่องคอมพิวเตอร์ และเครื่องคอมพิวเตอร์โน้ตบุ๊ก			๑๕,๒๐๐			สำนักปลัด

จำนวน ๔ ชุดๆ ละ ๓,๘๐๐ บาท

-๑๙๑-

ที่	แผนงาน	หมวด	ประเภท	เป้าหมาย (ผลผลิตของ ครุภัณฑ์)	งบประมาณ					แบบ ผ.๐๓
					๒๕๖๑	๒๕๖๒	๒๕๖๓	๒๕๖๔	๒๕๖๕	หน่วยงาน รับผิดชอบ หลัก
					(บาท)	(บาท)	(บาท)	(บาท)	(บาท)	
๒๐	บริหารงานทั่วไป	ครุภัณฑ์	ครุภัณฑ์คอมพิวเตอร์	จัดซื้อเครื่องสแกนเนอร์ สำหรับ งานเก็บเอกสารทั่วไป จำนวน ๑ เครื่อง			๓,๒๐๐			สำนักปลัด
๒๑	รักษาความสงบ ภายใน	ครุภัณฑ์	ครุภัณฑ์คอมพิวเตอร์	จัดซื้อจอแสดงภาพขนาดไม่น้อย กว่า ๑๙ นิ้ว จำนวน ๑ เครื่อง			๒,๘๐๐			สำนักปลัด
๒๒	รักษาความสงบ ภายใน	ครุภัณฑ์	ครุภัณฑ์การเกษตร	จัดซื้อเครื่องพ่นยาสะพ่ายหลัง เครื่องยนต์เบนซิน ๔ จังหวะ ปริมาตรกระบอกสูบขนาดไม่ต่ำ กว่า ๓๕ ซีซี ความจุถังสารเคมี ขนาดไม่ต่ำกว่า ๒๐ ลิตร จำนวน ๒ เครื่องๆ ละ ๑๒,๐๐๐ บาท			๒๔,๐๐๐			สำนักปลัด
๒๓	รักษาความสงบ ภายใน	ครุภัณฑ์	ครุภัณฑ์ยานพาหนะ และขนส่ง	จัดซื้อเครื่องยนต์เรือพร้อมหาง และใบพัด เครื่องยนต์เบนซิน ๔			๒๒,๐๐๐ (๒ เครื่อง)		๓๓,๐๐๐ (๓ เครื่อง)	สำนักปลัด

				จังหวัด ความจุกระบอกสูบขนาด ไม่ต่ำกว่า ๑๖๐ ซีซี กำลังเครื่อง- ยนต์ขนาดไม่ต่ำกว่า ๔ แรงม้า จำนวน ๕ เครื่องๆ ละ ๑๑,๐๐๐ บาท						
--	--	--	--	--	--	--	--	--	--	--

ที่	แผนงาน	หมวด	ประเภท	เป้าหมาย (ผลผลิตของ ครุภัณฑ์)	งบประมาณ					แบบ ผ.๐๓
					๒๕๖๑	๒๕๖๒	๒๕๖๓	๒๕๖๔	๒๕๖๕	หน่วยงาน รับผิดชอบ หลัก
					(บาท)	(บาท)	(บาท)	(บาท)	(บาท)	
๒๔	รักษาความสงบภายใน	ครุภัณฑ์	ครุภัณฑ์การเกษตร	จัดซื้อเครื่องสูบน้ำชนิดทาบหามเครื่องยนต์เบนซิน ๔ จังหวะ สูบเดียวขนาดไม่น้อยกว่า ๑๓ แรงม้า จำนวน ๑ เครื่อง				๑๓๐,๐๐๐		สำนักปลัด
๒๕	รักษาความสงบภายใน	ครุภัณฑ์	ครุภัณฑ์ไฟฟ้าและวิทยุ	จัดซื้อเครื่องกำเนิดไฟฟ้าขนาด ๓ กิโลวัตต์ เป็นเครื่องยนต์เบนซิน จำนวน ๑ เครื่อง				๒๓,๓๐๐		สำนักปลัด
๒๖	รักษาความสงบภายใน	ครุภัณฑ์	ครุภัณฑ์ไฟฟ้าและวิทยุ	จัดซื้อเครื่องรับส่งวิทยุระบบ VHF/FM ชนิดมือถือ ๕ วัตต์ จำนวน ๑๐ เครื่องๆ ละ ๑๒,๐๐๐ บาท					๑๒๐,๐๐๐	สำนักปลัด
๒๗	รักษาความสงบภายใน	ครุภัณฑ์	ครุภัณฑ์ยานพาหนะและขนส่ง	จัดซื้อรถดับเพลิงและกู้ภัย เครื่องยนต์ดีเซล ชนิด ๖ ล้อ มีกำลังแรงม้าไม่น้อยกว่า ๒๔๐ แรงม้า จำนวน ๑ คัน				๗,๐๐๐,๐๐๐		สำนักปลัด

ที่	แผนงาน	หมวด	ประเภท	เป้าหมาย (ผลผลิตของ ครุภัณฑ์)	งบประมาณ					แบบ ผ.๐๓
					๒๕๖๑	๒๕๖๒	๒๕๖๓	๒๕๖๔	๒๕๖๕	หน่วยงาน รับผิดชอบ หลัก
					(บาท)	(บาท)	(บาท)	(บาท)	(บาท)	
๒๘	เคหะและชุมชน	ครุภัณฑ์	ครุภัณฑ์ยานพาหนะ และขนส่ง	จัดซื้อรถบรรทุกทุกขยแบบอัดท้าย ชนิด ๖ ล้อ ขนาดความจุไม่น้อย กว่า ๖ ลูกบาศก์เมตร ขนาดกำลัง แรงม้าสูงสุดไม่น้อยกว่า ๑๕๐ แรงม้า จำนวน ๑ คัน		๒,๒๐๐,๐๐๐			๒,๒๐๐,๐๐๐	สำนักปลัด
๒๙	รักษาความสงบ ภายใน	ครุภัณฑ์	ครุภัณฑ์การแพทย์	จัดซื้อเครื่องตัด/ถ่าง ระบบไฮโดร ลิก พร้อมอุปกรณ์มาตรฐาน จำนวน ๑ ชุด					๔๐๐,๐๐๐	สำนักปลัด
๓๐	บริหารงานทั่วไป	ครุภัณฑ์	ครุภัณฑ์สำนักงาน	จัดซื้อเก้าอี้ทำงาน จำนวน ๗ ตัวๆ ละ ๒,๓๐๐			๔,๖๐๐ (๒ ตัว)	๖,๙๐๐ (๓ ตัว)	๖,๙๐๐ (๓ ตัว)	สำนักปลัด
๓๑	บริหารงานทั่วไป	ครุภัณฑ์	ครุภัณฑ์คอมพิวเตอร์	จัดซื้อเครื่องคอมพิวเตอร์(โน้ตบุ๊ก) สำหรับงานประมวลผล จำนวน ๑ เครื่อง	๒๑,๐๐๐					กองคลัง
๓๒	บริหารงานทั่วไป	ครุภัณฑ์	ครุภัณฑ์คอมพิวเตอร์	จัดซื้อเครื่องคอมพิวเตอร์สำหรับ งานประมวลผล แบบที่ ๒ จอขนาดไม่น้อยกว่า ๑๙ นิ้ว	๓๐,๐๐๐					กองคลัง

				จำนวน ๑ เครื่อง						
--	--	--	--	-----------------	--	--	--	--	--	--

-๑๙๔-

ที่	แผนงาน	หมวด	ประเภท	เป้าหมาย (ผลผลิตของ ครุภัณฑ์)	งบประมาณ					แบบ ผ.๐๓
					๒๕๖๑	๒๕๖๒	๒๕๖๓	๒๕๖๔	๒๕๖๕	หน่วยงาน รับผิดชอบ หลัก
					(บาท)	(บาท)	(บาท)	(บาท)	(บาท)	
๓๓	บริหารงานทั่วไป	ครุภัณฑ์	ครุภัณฑ์คอมพิวเตอร์	จัดซื้อเครื่องพิมพ์เลเซอร์ หรือ LED ขนาด Network แบบที่ ๒ จำนวน ๒ เครื่องๆ ละ ๑๕,๐๐๐ บาท	๓๐,๐๐๐					กองคลัง
๓๔	บริหารงานทั่วไป	ครุภัณฑ์	ครุภัณฑ์คอมพิวเตอร์	จัดซื้อเครื่องสำรองไฟฟ้าขนาด ๘๐๐VA จำนวน ๒ เครื่องๆ ละ ๒,๕๐๐ บาท	๕,๐๐๐					กองคลัง
๓๕	บริหารงานทั่วไป	ครุภัณฑ์	ครุภัณฑ์คอมพิวเตอร์	จัดซื้อชุดโปรแกรมระบบปฏิบัติการสำหรับเครื่องคอมพิวเตอร์ และเครื่องคอมพิวเตอร์โน้ตบุ๊ก จำนวน ๒ ชุดๆ ละ ๓,๘๐๐ บาท	๗,๖๐๐					กองคลัง
๓๖	บริหารงานทั่วไป	ครุภัณฑ์	ครุภัณฑ์คอมพิวเตอร์	จัดซื้ออุปกรณ์อ่านบัตรแบบ อเนกประสงค์ (Smart Card - Reader) จำนวน ๑ เครื่อง			๗๐๐			กองคลัง

ที่	แผนงาน	หมวด	ประเภท	เป้าหมาย (ผลผลิตของ ครุภัณฑ์)	งบประมาณ					แบบ ผ.๐๓
					๒๕๖๑ (บาท)	๒๕๖๒ (บาท)	๒๕๖๓ (บาท)	๒๕๖๔ (บาท)	๒๕๖๕ (บาท)	หน่วยงาน รับผิดชอบ หลัก
๓๗	บริหารงานทั่วไป	ครุภัณฑ์	ครุภัณฑ์คอมพิวเตอร์	จัดซื้อสแกนเนอร์ สำหรับงานเก็บเอกสารทั่วไป จำนวน ๑ เครื่อง			๓,๒๐๐			กองคลัง
๓๘	การศึกษา	ครุภัณฑ์	ครุภัณฑ์คอมพิวเตอร์	จัดซื้อเครื่องคอมพิวเตอร์(โน้ตบุ๊ก) สำหรับงานประมวลผล จำนวน ๑ เครื่อง	๒๑,๐๐๐					กองการศึกษาฯ
๓๙	การศึกษา	ครุภัณฑ์	ครุภัณฑ์คอมพิวเตอร์	จัดซื้อเครื่องพิมพ์แบบฉีดหมึกพร้อมติดตั้ง ถังหมึก (Ink Tank Printer) จำนวน ๒ เครื่องๆ ละ ๔,๓๐๐ บาท	๘,๖๐๐					กองการศึกษาฯ
๔๐	การศึกษา	ครุภัณฑ์	ครุภัณฑ์คอมพิวเตอร์	จัดซื้อเครื่องคอมพิวเตอร์สำหรับงานประมวลผล แบบที่ ๒ จอขนาดไม่น้อยกว่า ๑๙ นิ้ว จำนวน ๑ เครื่อง	๓๐,๐๐๐					กองการศึกษาฯ

ที่	แผนงาน	หมวด	ประเภท	เป้าหมาย (ผลผลิตของ ครุภัณฑ์)	งบประมาณ					แบบ ฝ.๐๓
					๒๕๖๑ (บาท)	๒๕๖๒ (บาท)	๒๕๖๓ (บาท)	๒๕๖๔ (บาท)	๒๕๖๕ (บาท)	หน่วยงาน รับผิดชอบ หลัก
๔๑	การศึกษา	ครุภัณฑ์	ครุภัณฑ์คอมพิวเตอร์	จัดซื้อเครื่องสำรองไฟฟ้าขนาด ๘๐๐VA จำนวน ๑ เครื่อง	๒,๕๐๐					กองการศึกษาฯ
๔๒	การศึกษา	ครุภัณฑ์	ครุภัณฑ์คอมพิวเตอร์	จัดซื้อชุดโปรแกรมระบบปฏิบัติการ สำหรับเครื่องคอมพิวเตอร์ และเครื่องคอมพิวเตอร์โน้ตบุ๊ก จำนวน ๒ ชุดๆ ละ ๓,๘๐๐ บาท	๗,๖๐๐					กองการศึกษาฯ
๔๓	การศึกษา	ครุภัณฑ์	ครุภัณฑ์สำนักงาน	จัดซื้อตู้เหล็กเก็บแฟ้มขนาดไม่ น้อยกว่า ๙๒.๐๐x๓๑.๑๐x ๑๘๐.๘๐ ซม. จำนวน ๑ ตู้	๖,๐๐๐					กองการศึกษาฯ
๔๔	การศึกษา	ครุภัณฑ์	ครุภัณฑ์สำนักงาน	จัดซื้อตู้เหล็ก ๔ ล้นชัก (มอก.) จำนวน ๒ ตู้ๆ ละ ๗,๕๐๐ บาท	๑๕,๐๐๐					กองการศึกษาฯ
๔๕	การศึกษา	ครุภัณฑ์	ครุภัณฑ์สำนักงาน	จัดซื้อตู้เหล็กเก็บเอกสารชนิด ชนิด ๒ บาน ประตู (มอก.) จำนวน ๒ ตู้ๆ ละ ๗,๕๐๐ บาท	๑๕,๐๐๐					กองการศึกษาฯ

ที่	แผนงาน	หมวด	ประเภท	เป้าหมาย (ผลผลิตของ ครุภัณฑ์)	งบประมาณ					แบบ ผ.๐๓
										หน่วยงาน รับผิดชอบ หลัก
					๒๕๖๑ (บาท)	๒๕๖๒ (บาท)	๒๕๖๓ (บาท)	๒๕๖๔ (บาท)	๒๕๖๕ (บาท)	
๔๖	การศึกษา	ครุภัณฑ์	ครุภัณฑ์สำนักงาน	จัดซื้อตู้নিরภัย จำนวน ๑ ตู้		๑๐,๗๐๐				กองการศึกษาฯ
๔๗	การศึกษา	ครุภัณฑ์	ครุภัณฑ์สำนักงาน	จัดซื้อโต๊ะประชุมตรง ขนาดกว้าง ๑,๕๐๐ x ลึก ๖๐๐ x สูง ๗๕๐ มม จำนวน ๕ ตัว ๆ ละ ๓,๐๐๐ บาท			๑๕,๐๐๐			กองการศึกษาฯ
๔๘	การศึกษา	ครุภัณฑ์	ครุภัณฑ์สำนักงาน	จัดซื้อเก้าอี้ห้องประชุมแบบมีล้อ ขนาดเส้นผ่าศูนย์กลาง ๒๔ นิ้ว กว้าง ๕๘๐ x ลึก ๖๑๐ x สูง ๙๑๐ มม. จำนวน ๑๕ ตัว ๆ ละ ๑,๕๐๐ บาท			๒๓,๐๐๐			กองการศึกษาฯ
๔๙	การศึกษา	ครุภัณฑ์	ครุภัณฑ์สำนักงาน	จัดซื้อเครื่องปรับอากาศชนิดแขวน ขนาด ๑๘,๐๐๐ บีทียู จำนวน ๑ เครื่อง			๒๘,๖๐๐			กองการศึกษาฯ
๕๐	การศึกษา	ครุภัณฑ์	ครุภัณฑ์คอมพิวเตอร์	จัดซื้ออุปกรณ์อ่านบัตรแบบ อเนกประสงค์ (Smart Card - Reader) จำนวน ๑ เครื่อง			๗๐๐			กองการศึกษาฯ

ที่	แผนงาน	หมวด	ประเภท	เป้าหมาย (ผลผลิตของ ครุภัณฑ์)	งบประมาณ					แบบ ผ.๐๓
										หน่วยงาน รับผิดชอบ หลัก
					๒๕๖๑ (บาท)	๒๕๖๒ (บาท)	๒๕๖๓ (บาท)	๒๕๖๔ (บาท)	๒๕๖๕ (บาท)	
๕๑	การศึกษา	ครุภัณฑ์	ครุภัณฑ์คอมพิวเตอร์	จัดซื้อสแกนเนอร์ สำหรับงานเก็บเอกสารทั่วไป จำนวน ๑ เครื่อง			๓,๒๐๐			กองการศึกษาฯ
๕๒	เคหะและชุมชน	ครุภัณฑ์	ครุภัณฑ์คอมพิวเตอร์	จัดซื้อเครื่องคอมพิวเตอร์สำหรับงานประมวลผล แบบที่ ๒ จอขนาดไม่น้อยกว่า ๑๙ นิ้ว จำนวน ๑ เครื่อง	๓๐,๐๐๐					กองช่าง
๕๓	เคหะและชุมชน	ครุภัณฑ์	ครุภัณฑ์คอมพิวเตอร์	จัดซื้อเครื่องสำรองไฟฟ้าขนาด ๘๐๐VA จำนวน ๑ เครื่อง	๒,๕๐๐					กองช่าง
๕๔	เคหะและชุมชน	ครุภัณฑ์	ครุภัณฑ์คอมพิวเตอร์	จัดซื้อชุดโปรแกรมระบบปฏิบัติการสำหรับเครื่องคอมพิวเตอร์ และเครื่องคอมพิวเตอร์โน้ตบุ๊ก จำนวน ๑ ชุด	๓,๘๐๐					กองช่าง
๕๕	เคหะและชุมชน	ครุภัณฑ์	ครุภัณฑ์คอมพิวเตอร์	จัดซื้อเครื่องพิมพ์แบบฉีดหมึกพร้อมติดตั้ง ถังหมึก (Ink Tank Printer) จำนวน ๑ เครื่อง	๔,๓๐๐					กองช่าง

ที่	แผนงาน	หมวด	ประเภท	เป้าหมาย (ผลผลิตของ ครุภัณฑ์)	งบประมาณ					แบบ ฝ.๐๓
					๒๕๖๑	๒๕๖๒	๒๕๖๓	๒๕๖๔	๒๕๖๕	หน่วยงาน รับผิดชอบ หลัก
					(บาท)	(บาท)	(บาท)	(บาท)	(บาท)	
๕๖	เคหะและชุมชน	ครุภัณฑ์	ครุภัณฑ์สำนักงาน	จัดซื้อเก้าอี้สำนักงานมีพนักพิง มีล้อทรงเตี้ย จำนวน ๒ ตัวๆ ละ ๒,๓๐๐ บาท	๔,๖๐๐					กองช่าง
๕๗	เคหะและชุมชน	ครุภัณฑ์	ครุภัณฑ์สำนักงาน	จัดซื้อตู้เก็บเอกสาร ๓ ชั้น จำนวน ๒ ตัวๆ ละ ๔,๙๐๐ บาท	๙,๘๐๐					กองช่าง
๕๘	เคหะและชุมชน	ครุภัณฑ์	ครุภัณฑ์ไฟฟ้าและ วิทยุ	จัดซื้อโคมไฟฟ้าสาธารณะ ชนิดอะลูมิเนียม จำนวน ๒๕ ชุดๆ ละ ๓,๙๐๐ บาท		๙๗,๕๐๐	๙๗,๕๐๐	๙๗,๕๐๐	๙๗,๕๐๐	กองช่าง
๕๙	เคหะและชุมชน	ครุภัณฑ์	ครุภัณฑ์ไฟฟ้าและ วิทยุ	จัดซื้อโคมไฟ LED ๕๐ w ขนาด ๒๑๐X๗๕X๔๗๖ mm จำนวน ๒๐ ชุดๆ ละ ๖,๕๐๐ บาท		๑๓๐,๐๐๐	๑๓๐,๐๐๐	๑๓๐,๐๐๐	๑๓๐,๐๐๐	กองช่าง
๖๐	เคหะและชุมชน	ครุภัณฑ์	ครุภัณฑ์คอมพิวเตอร์	จัดซื้ออุปกรณ์อ่านบัตรแบบ อเนกประสงค์ (Smart Card - Reader) จำนวน ๑ เครื่อง			๗๐๐			กองช่าง

ที่	แผนงาน	หมวด	ประเภท	เป้าหมาย (ผลผลิตของ ครุภัณฑ์)	งบประมาณ					แบบ ผ.๐๓
					๒๕๖๑	๒๕๖๒	๒๕๖๓	๒๕๖๔	๒๕๖๕	หน่วยงาน รับผิดชอบ หลัก
					(บาท)	(บาท)	(บาท)	(บาท)	(บาท)	
๖๑	เคหะและชุมชน	ครุภัณฑ์	ครุภัณฑ์คอมพิวเตอร์	จัดซื้อเครื่องสำรองไฟฟ้าขนาด ๘๐๐VA จำนวน ๑ เครื่อง			๒,๕๐๐			กองช่าง
๖๒	เคหะและชุมชน	ครุภัณฑ์	ครุภัณฑ์ไฟฟ้าและวิทยุ	จัดซื้อโคมไฟ LED ๕๐ w ขนาด ๒๑๐X๓๕X๔๓๖ mm จำนวน ๑๕ ชุดๆ ละ ๖,๕๐๐ บาท	๙๗,๕๐๐					กองช่าง
รวม					๘๖๗,๙๐๐	๒,๕๕๘,๒๐๐	๕๘๙,๒๐๐	๗,๔๙๑,๗๐๐	๒,๙๘๗,๔๐๐	

ส่วนที่ ๔ การติดตามและประเมินผล

เนื่องด้วยการติดตามและประเมินผลโครงการเป็นหน้าที่ที่สำคัญอย่างหนึ่งในการดำเนินงานพัฒนาองค์กรปกครองส่วนท้องถิ่น ดังนั้น องค์กรปกครองส่วนท้องถิ่นจึงจำเป็นต้องมีองค์กรที่ทำหน้าที่ติดตามและประเมินผลการพัฒนา แนวทางการพิจารณาการติดตามและประเมินผลแผนพัฒนาท้องถิ่นตามระเบียบกระทรวงมหาดไทยว่าด้วย การจัดทำแผนพัฒนาขององค์กรปกครองส่วนท้องถิ่น พ.ศ. ๒๕๔๘ แก้ไขเพิ่มเติม (ฉบับที่ ๓) พ.ศ. ๒๕๖๑ เป็นแบบที่กำหนดให้คณะกรรมการติดตามและประเมินผลแผนพัฒนาท้องถิ่น ดำเนินการให้คะแนน ตามเกณฑ์ที่กำหนดไว้ ซึ่งเป็นส่วนหนึ่งของการติดตามและประเมินผลแผนพัฒนา โดยดำเนินการให้แล้วเสร็จภายใน ททล. นับแต่วันที่ประกาศใช้งบประมาณรายจ่าย มีรายละเอียด ดังนี้

๑. การติดตามและประเมินผลยุทธศาสตร์

➤ แนวทางการพิจารณาการติดตามและประเมินผลยุทธศาสตร์เพื่อความสอดคล้องแผนพัฒนาท้องถิ่น ประกอบด้วย

๑. ข้อมูลสภาพทั่วไปและข้อมูลพื้นฐานขององค์กรปกครองส่วนท้องถิ่น ๒๐ คะแนน

๒. การวิเคราะห์สถานการณ์และศักยภาพ ๒๐ คะแนน

๓. ยุทธศาสตร์ ๖๐ คะแนน ประกอบด้วย

(๓.๑) ยุทธศาสตร์ขององค์กรปกครองส่วนท้องถิ่น ๑๐ คะแนน

(๓.๒) ยุทธศาสตร์ขององค์กรปกครองส่วนท้องถิ่นในเขตจังหวัด ๑๐ คะแนน

(๓.๓) ยุทธศาสตร์จังหวัด ๑๐ คะแนน

(๓.๔) วิสัยทัศน์ ๕ คะแนน

(๓.๕) กลยุทธ์ ๕ คะแนน

(๓.๖) เป้าประสงค์ของแต่ละประเด็นกลยุทธ์ ๕ คะแนน

(๓.๗) จุดยืนทางยุทธศาสตร์ ๕ คะแนน

(๓.๘) แผนงาน ๕ คะแนน

(๓.๙) ความเชื่อมโยงของยุทธศาสตร์ในภาพรวม ๕ คะแนน

➤ แนวทางการพิจารณาการติดตามและประเมินผลโครงการเพื่อความสอดคล้องแผนพัฒนาท้องถิ่น ประกอบด้วย

๑. การสรุปสถานการณ์การพัฒนา ๑๐ คะแนน

๒. การประเมินผลการนำแผนพัฒนาท้องถิ่นไปปฏิบัติในเชิงปริมาณ ๑๐ คะแนน

๓. การประเมินผลการนำแผนพัฒนาท้องถิ่นไปปฏิบัติในเชิงคุณภาพ ๑๐ คะแนน

๔. ยุทธศาสตร์และแผนงาน ๑๐ คะแนน

๕. โครงการพัฒนา ๖๐ คะแนน ประกอบด้วย

(๕.๑) ความชัดเจนของชื่อโครงการ ๕ คะแนน

(๕.๒) กำหนดวัตถุประสงค์สอดคล้องกับโครงการ ๕ คะแนน

(๕.๓) เป้าหมาย (ผลผลิตของโครงการ) มีความชัดเจนนำไปสู่การตั้งงบประมาณได้ถูกต้อง ๕ คะแนน

(๕.๔) โครงการมีความสอดคล้องกับแผนยุทธศาสตร์ชาติ ๒๐ ปี ๕ คะแนน

(๕.๕) เป้าหมาย (ผลผลิตของโครงการ) มีความสอดคล้องกับแผนพัฒนาเศรษฐกิจและสังคม

แห่งชาติ ฉบับที่ ๑๒ ๕ คะแนน

(๕.๖) โครงการมีความสอดคล้องกับ Thailand ๔.๐ ๕ คะแนน

(๕.๗) โครงการสอดคล้องกับยุทธศาสตร์จังหวัด ๕ คะแนน

(๕.๘) โครงการแก้ไขปัญหาความยากจนหรือการเสริมสร้างให้ประเทศชาติมั่นคง มั่งคั่งยั่งยืน ภายใต้อำนาจรัฐ ๕ คะแนน

(๕.๙) งบประมาณ มีความสอดคล้องกับเป้าหมาย (ผลผลิตของโครงการ) ๕ คะแนน

(๕.๑๐) มีการประมาณการราคาถูกต้องตามหลักวิธีการงบประมาณ ๕ คะแนน

(๕.๑๑) มีการกำหนดตัวชี้วัด (KPI) และสอดคล้องกับวัตถุประสงค์และผลที่คาดว่าจะได้รับ ๕ คะแนน

(๕.๑๒) ผลที่คาดว่าจะได้รับ สอดคล้องกับวัตถุประสงค์ ๕ คะแนน

แนวทางเบื้องต้นในการให้คะแนนแนวทางการพิจารณาการติดตามและประเมินผลยุทธศาสตร์ เพื่อความสอดคล้องแผนพัฒนาท้องถิ่นขององค์กรปกครองส่วนท้องถิ่น

๑. ข้อมูลสภาพทั่วไปและข้อมูลพื้นฐานขององค์กรปกครองส่วนท้องถิ่น ประกอบด้วยข้อมูลดังนี้

(๑) ข้อมูลเกี่ยวกับด้านกายภาพ เช่น ที่ตั้งของหมู่บ้าน /ชุมชน/ตำบลลักษณะภูมิประเทศ ลักษณะภูมิอากาศ ลักษณะของดิน ลักษณะของ แหล่งน้ำ ลักษณะของไม้/ป่าไม้ ฯลฯ ด้านการเมือง/การปกครอง เช่น เขตการปกครอง การเลือกตั้ง ฯลฯ

(๒) ข้อมูลเกี่ยวกับด้านการเมือง/การปกครอง เช่น เขตการปกครอง การเลือกตั้ง ฯลฯ ประชากร เช่น ข้อมูลเกี่ยวกับจำนวนประชากร และ ช่วงอายุและจำนวนประชากร ฯลฯ

(๓) ข้อมูลเกี่ยวกับสภาพทางสังคมเช่นการศึกษาสาธารณสุขอาชญากรรม ยาเสพติด การสังคม สงเคราะห์ ฯลฯ

(๔) ข้อมูลเกี่ยวกับระบบบริการพื้นฐาน เช่น การคมนาคมขนส่ง การไฟฟ้า การประปา โทรศัพท์ ฯลฯ

(๕) ข้อมูลเกี่ยวกับระบบเศรษฐกิจ เช่น การเกษตร การประมง การปศุสัตว์ การบริการ การท่องเที่ยว อุตสาหกรรม การพาณิชย์/กลุ่มอาชีพ แรงงาน ฯลฯ และเศรษฐกิจพอเพียงท้องถิ่น (ด้านการเกษตรและแหล่งน้ำ)

(๖) ข้อมูลเกี่ยวกับศาสนา ประเพณี วัฒนธรรม เช่น การนับถือศาสนา ประเพณีและงานประจำปี ภูมิปัญญาท้องถิ่น ภาษาถิ่น สินค้าพื้นเมือง และของที่ระลึก ฯลฯ และอื่นๆ

(๗) ข้อมูลเกี่ยวกับทรัพยากรธรรมชาติ เช่น น้ำ ป่าไม้ ภูเขา คุณภาพของ ทรัพยากรธรรมชาติ ฯลฯ

(๘) การสำรวจและจัดเก็บข้อมูลเพื่อการจัดทำแผนพัฒนาท้องถิ่นหรือ การใช้ข้อมูล จปฐ.

(๙) การประชุมประชาคมท้องถิ่น รูปแบบ วิธีการ และการดำเนินการ ประชุมประชาคมท้องถิ่น โดยใช้ กระบวนการร่วมคิด ร่วมทำร่วมตัดสินใจ ร่วมตรวจสอบ ร่วมรับประโยชน์ ร่วมแก้ปัญหา ปรีกษาหารือ แลกเปลี่ยนเรียนรู้ เพื่อแก้ปัญหาสำหรับการพัฒนาท้องถิ่นตามอำนาจ หน้าที่ขององค์กรปกครองส่วนท้องถิ่น

๒. การวิเคราะห์สภาพการณ์และศักยภาพ ประกอบด้วยข้อมูลดังนี้

(๑) การวิเคราะห์ที่ครอบคลุมความเชื่อมโยง ความสอดคล้องยุทธศาสตร์ จังหวัด ยุทธศาสตร์การพัฒนาขององค์กรปกครองส่วนท้องถิ่นในเขต จังหวัดยุทธศาสตร์ขององค์กรปกครองส่วนท้องถิ่น นโยบายของผู้บริหารท้องถิ่น รวมถึงความเชื่อมโยงแผนยุทธศาสตร์ชาติ ๒๐ ปี แผนพัฒนาเศรษฐกิจและสังคมแห่งชาติ และ Thailand ๔.๐

(๒) การวิเคราะห์การใช้ผังเมืองรวมหรือผังเมืองเฉพาะและการบังคับใช้ ผลของการบังคับใช้ สภาพการณ์ที่เกิดขึ้นต่อการพัฒนาท้องถิ่น

(๓) การวิเคราะห์ทางสังคม เช่น ด้านแรงงาน การศึกษา สาธารณสุข ความยากจน อาชญากรรม ปัญหายาเสพติด เทคโนโลยี จารีตประเพณี วัฒนธรรม ภูมิปัญญาท้องถิ่น เป็นต้น

(๔) การวิเคราะห์ทางเศรษฐกิจ ข้อมูลด้านรายได้ครัวเรือน การส่งเสริม อาชีพ กลุ่มอาชีพ กลุ่มทางสังคม การพัฒนาอาชีพและกลุ่มต่างๆ สภาพ ทางเศรษฐกิจและความเป็นอยู่ทั่วไป เป็นต้น

(๕) การวิเคราะห์ สิ่งแวดล้อม พื้นที่สีเขียว ธรรมชาติ ต่างๆ ทาง ภูมิศาสตร์กระบวนการ หรือสิ่งที่เกิดขึ้น การประดิษฐ์ที่มีผลต่อสิ่งแวดล้อมและการพัฒนา

(๖) ผลการวิเคราะห์ศักยภาพเพื่อประเมินสถานภาพการพัฒนาในปัจจุบันและโอกาสการพัฒนาในอนาคตของท้องถิ่น ด้วยเทคนิค SWOT Analysis ที่อาจส่งผลการดำเนินงานได้แก่ S-Strength (จุดแข็ง)W-Weakness (จุดอ่อน) O-Opportunity (โอกาส) และT-Threat (อุปสรรค)

๓. ยุทธศาสตร์ ประกอบด้วยข้อมูลดังนี้

๓.๑ ยุทธศาสตร์ขององค์กรปกครองส่วนท้องถิ่น

สอดคล้องกับสภาพสังคม เศรษฐกิจ สิ่งแวดล้อมของท้องถิ่น ประเด็นปัญหาการพัฒนาและแนวทางการพัฒนาที่สอดคล้องกับยุทธศาสตร์ขององค์กรปกครองส่วนท้องถิ่นและเชื่อมโยงหลักพระราชบัญญัติ ๒๐ ปี แผนพัฒนาเศรษฐกิจและสังคมแห่งชาติ และThailand ๔.๐สอดคล้องและเชื่อมโยงกับสภาพสังคม เศรษฐกิจ สิ่งแวดล้อมของท้องถิ่นและยุทธศาสตร์จังหวัด และเชื่อมโยงหลักพระราชบัญญัติ ๒๐ ปี แผนพัฒนาเศรษฐกิจและสังคมแห่งชาติ และThailand ๔.๐

๓.๒ ยุทธศาสตร์ขององค์กรปกครองส่วนท้องถิ่นในเขตจังหวัด

สอดคล้องและเชื่อมโยงกับสภาพสังคม เศรษฐกิจ สิ่งแวดล้อมของท้องถิ่น และยุทธศาสตร์จังหวัด และเชื่อมโยงหลักพระราชบัญญัติ ๒๐ ปี แผนพัฒนาเศรษฐกิจและสังคมแห่งชาติ และ Thailand ๔.๐ สอดคล้องกับแผนพัฒนาเศรษฐกิจและสังคมแห่งชาติ แผนการบริหารราชการแผ่นดิน นโยบาย/ยุทธศาสตร์ คสช. และนโยบายรัฐบาล หลักพระราชบัญญัติ ๒๐ ปีและThailand ๔.๐

๓.๓ ยุทธศาสตร์จังหวัด

สอดคล้องกับแผนพัฒนาเศรษฐกิจและสังคมแห่งชาติ แผนการบริหาร ราชการแผ่นดินนโยบาย/ยุทธศาสตร์ คสช. และนโยบายรัฐบาล หลักพระราชบัญญัติ ๒๐ ปีและThailand ๔.๐

๓.๔ วิสัยทัศน์ ซึ่งมีลักษณะแสดงสถานภาพที่องค์กรปกครองส่วนท้องถิ่น ต้องการจะเป็นหรือบรรลุถึงอนาคตอย่างชัดเจน สอดคล้องกับโอกาสและศักยภาพที่เป็นลักษณะเฉพาะขององค์กรปกครองส่วนท้องถิ่นและสัมพันธ์กับโครงการพัฒนาท้องถิ่น

๓.๕ กลยุทธ์แสดงให้เห็นช่องทางวิธีการภารกิจหรือสิ่งที่ต้องทำตามอำนาจหน้าที่ ขององค์กรปกครองส่วนท้องถิ่นที่จะนำไปสู่การบรรลุวิสัยทัศน์หรือแสดงให้เห็นถึงความชัดเจนในสิ่งที่จะดำเนินการให้บรรลุวิสัยทัศน์นั้น

๓.๖ เป้าประสงค์ของแต่ละประเด็นกลยุทธ์ เป้าประสงค์ของแต่ละประเด็นกลยุทธ์มีความสอดคล้องและสนับสนุนต่อกันที่จะเกิดขึ้น มุ่งหมายสิ่งหนึ่งสิ่งใดที่ชัดเจน

๓.๗ จุดยืนทางยุทธศาสตร์(Positioning) ความมุ่งมั่นอันแน่วแน่ในการวางแผนพัฒนาท้องถิ่น เพื่อให้บรรลุ วิสัยทัศน์ขององค์กรปกครองส่วนท้องถิ่น ซึ่งเกิดจากศักยภาพของพื้นที่จริงที่จะนำไปสู่ผลสำเร็จทางยุทธศาสตร์

๓.๘ แผนงาน แผนงานหรือจุดมุ่งหมายเพื่อการพัฒนาในอนาคต กำหนดจุดมุ่งหมายในเรื่องใดเรื่องหนึ่งหรือแผนงานที่เกิดจากเป้าประสงค์ตัวชี้วัด ค่าเป้าหมาย กลยุทธ์ จุดยืนทางยุทธศาสตร์และยุทธศาสตร์ขององค์กรปกครองส่วนท้องถิ่นที่มีความชัดเจน นำไปสู่การจัดทำโครงการพัฒนาท้องถิ่นในแผนพัฒนาท้องถิ่น โดยระบุ แผนงานและความเชื่อมโยงดังกล่าว

๓.๙ ความเชื่อมโยงของยุทธศาสตร์ในภาพรวม ความเชื่อมโยงองค์กรรวมทั้งนำไปสู่การพัฒนาท้องถิ่นที่เกิดผลผลิต/โครงการจากแผนยุทธศาสตร์ชาติ ๒๐ ปี แผนพัฒนาเศรษฐกิจและสังคม แห่งชาติฉบับที่ ๑๒ Thailand ๔.๐ แผนพัฒนาภาค/แผนพัฒนากลุ่มจังหวัด/แผนพัฒนาจังหวัด ยุทธศาสตร์การพัฒนาขององค์กรปกครองส่วนท้องถิ่นในเขตจังหวัดและยุทธศาสตร์ขององค์กรปกครองส่วนท้องถิ่น

๒. การติดตามและประเมินผลโครงการ

๒. แนวทางการพิจารณาการติดตามและประเมินผลโครงการเพื่อความสอดคล้องแผนพัฒนาท้องถิ่น ประกอบด้วย

๒.๑ การสรุปสถานการณ์การพัฒนา ๑๐ คะแนน

๒.๒ การประเมินผลการนำแผนพัฒนาท้องถิ่นไปปฏิบัติในเชิงปริมาณ ๑๐ คะแนน

๒.๓ การประเมินผลการนำแผนพัฒนาท้องถิ่นไปปฏิบัติในเชิงคุณภาพ ๑๐ คะแนน

๒.๔ แผนงานและยุทธศาสตร์ ๑๐ คะแนน

๒.๕ โครงการพัฒนา ๖๐ คะแนน ประกอบด้วย

(๑) ความชัดเจนของชื่อโครงการ ๕ คะแนน

(๒) กำหนดวัตถุประสงค์สอดคล้องกับโครงการ ๕ คะแนน

(๓) เป้าหมาย (ผลผลิตของโครงการ) มีความชัดเจนนำไปสู่การตั้งงบประมาณได้ถูกต้อง ๕ คะแนน

(๔) โครงการมีความสอดคล้องกับแผนยุทธศาสตร์ชาติ ๒๐ ปี ๕ คะแนน

(๕) เป้าหมาย (ผลผลิตของโครงการ) มีความสอดคล้องกับแผนพัฒนาเศรษฐกิจและสังคมแห่งชาติ ฉบับที่ ๑๒ ๕ คะแนน

(๖) โครงการมีความสอดคล้องกับ Thailand ๔.๐ ๕ คะแนน

(๗) โครงการสอดคล้องกับยุทธศาสตร์จังหวัด ๕ คะแนน

(๘) โครงการแก้ไขปัญหาความยากจนหรือการเสริมสร้างให้ประเทศชาติมั่นคง มั่งคั่งยั่งยืน ภายใต้หลักปรัชญา ๕ คะแนน

(๙) งบประมาณ มีความสอดคล้องกับเป้าหมาย (ผลผลิตของโครงการ) ๕ คะแนน

(๑๐) มีการประมาณการราคาถูกต้องตามหลักวิธีการงบประมาณ ๕ คะแนน

(๑๑) มีการกำหนดตัวชี้วัด (KPI) และสอดคล้องกับวัตถุประสงค์และผลที่คาดว่าจะได้รับ ๕ คะแนน

(๑๒) ผลที่คาดว่าจะได้รับ สอดคล้องกับวัตถุประสงค์ ๕ คะแนน

คะแนนรวม ๑๐๐ คะแนน เกณฑ์ที่ควรได้เพื่อให้เกิดความสอดคล้องและขับเคลื่อนการพัฒนา

ท้องถิ่นขององค์กรปกครองส่วนท้องถิ่น ไม่ควรน้อยกว่าร้อยละ ๘๐ (๘๐ คะแนน)

แนวทางเบื้องต้นในการให้คะแนนแนวทางการพิจารณาการติดตามและประเมินผลโครงการเพื่อความสอดคล้องแผนพัฒนาท้องถิ่นขององค์กรปกครองส่วนท้องถิ่น

๑. การสรุปสถานการณ์การพัฒนา

เป็นการวิเคราะห์กรอบการจัดทำยุทธศาสตร์ขององค์กรปกครองส่วนท้องถิ่น (ใช้การวิเคราะห์ SWOT Analysis/Demand (Demand Analysis)/Global Demand และ Trend ปี จ จัย และ สถานการณ์ การเปลี่ยนแปลงที่มีผลต่อการพัฒนา อย่างน้อยต้องประกอบด้วย การวิเคราะห์ศักยภาพด้านเศรษฐกิจ, ด้านสังคม, ด้านทรัพยากรธรรมชาติ และสิ่งแวดล้อม)

๒. การประเมินผลการนำแผนพัฒนาท้องถิ่นไป ปฏิบัติในเชิงปริมาณ

๑) การควบคุมที่มีการใช้ตัวเลขต่างๆ เพื่อนำมาใช้วัดผลในเชิงปริมาณ เช่น การวัดจำนวนโครงการ กิจกรรมงานต่างๆ ก็คือผลผลิตนั่นเองว่า เป็นไปตามที่ตั้งเป้าหมายเอาไว้หรือไม่จำนวนที่ดำเนินการจริงตามที่ได้ กำหนดไว้เท่าไรจำนวนที่ไม่สามารถดำเนินการได้มีจำนวนเท่าไร สามารถอธิบายได้ตามหลักประสิทธิภาพ (Efficiency)ของการพัฒนาท้องถิ่นตามอำนาจหน้าที่ที่กำหนดไว้

๒) วิเคราะห์ผลกระทบ/สิ่งที่กระทบ (Impact) โครงการที่ดำเนินการในเชิงปริมาณ (Quantitative)

๓. การประเมินผลการนำแผนพัฒนาท้องถิ่นไปปฏิบัติในเชิงคุณภาพ

๑) การประเมินประสิทธิผลของแผนพัฒนาในเชิงคุณภาพคือการนำเอาเทคนิคต่างๆ มาใช้เพื่อวัดว่าภารกิจ โครงการ กิจกรรม งานต่างๆ ที่ดำเนินการในพื้นที่นั้นๆ ตรงต่อความต้องการของประชาชนหรือไม่และเป็นไปตามอำนาจหน้าที่หรือไม่ ประชาชนพึงพอใจหรือไม่ สิ่งของ วัสดุ ครุภัณฑ์ การดำเนินการต่างๆ มีสภาพหรือลักษณะถูกต้อง คงทนถาวร สามารถใช้การได้ตามวัตถุประสงค์หรือไม่ ซึ่งเป็นไปตามหลักประสิทธิผล (Effectiveness) ผลการปฏิบัติราชการที่บรรลุวัตถุประสงค์และเป้าหมายของแผน การปฏิบัติราชการตามที่ได้รับงบประมาณมาดำเนินการ รวมถึงสามารถเทียบเคียงกับส่วนราชการหรือหน่วยงาน

๒) วิเคราะห์ผลกระทบ/สิ่งที่กระทบ (Impact) โครงการที่ดำเนินการใน เชิงคุณภาพ (Qualitative)

๔ .แผนงานและยุทธศาสตร์การพัฒนา

๑) วิเคราะห์แผนงาน งาน ที่เกิดจากด้านต่างๆ มีความสอดคล้องกับยุทธศาสตร์ขององค์กรปกครองส่วนท้องถิ่นในมิติต่างๆ จนนำไปสู่การ จัดทำโครงการพัฒนาท้องถิ่นโดยใช้ SWOT Analysis/Demand (Demand Analysis)/Global Demand/Trend หรือหลักการบูรณาการ (Integration) กับองค์กรปกครองส่วนท้องถิ่นที่มีพื้นที่ติดต่อกัน

๒) วิเคราะห์แผนงานงาน ที่เกิดจากด้านต่างๆที่สอดคล้องกับการแก้ไขปัญหาความยากจน หลักปรัชญา

๕. โครงการพัฒนา

๕.๑ ความชัดเจนของโครงการ เป็นโครงการที่มีวัตถุประสงค์สนองต่อแผนยุทธศาสตร์การพัฒนาขององค์กรปกครองส่วนท้องถิ่นและดำเนินการเพื่อให้การพัฒนาบรรลุตามวิสัยทัศน์ขององค์กรปกครองส่วนท้องถิ่นกำหนดไว้ ชื่อโครงการมีความชัดเจน มุ่งไปเรื่องใดเรื่องหนึ่งอ่านแล้วเข้าใจได้ว่าจะพัฒนาอะไรในอนาคต

๕.๒ กำหนดวัตถุประสงค์ สอดคล้องกับโครงการ

มีวัตถุประสงค์ชัดเจน (clear objective) โครงการต้องกำหนดวัตถุประสงค์สอดคล้องกับความเป็นมาของโครงการสอดคล้องกับหลักการและเหตุผล วิธีการดำเนินงานต้องสอดคล้องกับวัตถุประสงค์ มีความเป็นไปได้ชัดเจน มีลักษณะเฉพาะเจาะจง

๕.๓ เป้าหมาย (ผลผลิตของโครงการ) มีความชัดเจนนำไปสู่การตั้งงบประมาณได้ถูกต้อง

สภาพที่ยากให้เกิดขึ้นในอนาคตเป็นทิศทางที่ต้องไปให้ถึงเป้าหมายต้อง ชัดเจนสามารถระบุจำนวนเท่าไร กลุ่มเป้าหมายคืออะไร มีผลผลิต อย่างไร กลมเป้าหมาย พื้นที่ดำเนินงาน และระยะเวลาดำเนินงานอธิบายให้ชัดเจนว่าโครงการนี้จะทำที่ไหน เริ่มต้นในช่วงเวลาใดและจบ ลงเมื่อไร ใครคือกลุ่มเป้าหมายของโครงการ หากกลุ่มเป้าหมายมีหลาย กลุ่มให้บอกชัดเจนไปว่าใครคือกลุ่มเป้าหมายหลักใครคือกลุ่มเป้าหมายรอง

๕.๔ โครงการมีความสอดคล้องกับแผนยุทธศาสตร์ ๒๐ ปี

โครงการสอดคล้องกับ (๑) ความมั่นคง (๒) การสร้างความสามารถในการแข่งขัน (๓) การพัฒนาและเสริมสร้างศักยภาพคน (๔) การสร้างโอกาสความเสมอภาคและเท่าเทียมกันทางสังคม (๕) การสร้างการ เติบโตบนคุณภาพชีวิตที่เป็นมิตรต่อสิ่งแวดล้อม (๖) การปรับสมดุลและพัฒนาระบบการบริหารจัดการภาครัฐ เพื่อให้เกิดความมั่นคง มั่งคั่ง ยั่งยืน

๕.๕ เป้าหมาย (ผลผลิตของโครงการ) มีความสอดคล้องกับแผนพัฒนาเศรษฐกิจและสังคมแห่งชาติ โครงการมีความสอดคล้องกับแผนพัฒนาเศรษฐกิจและสังคมแห่งชาติ ฉบับที่ ๑๒ โดย (๑) ยึดหลักปรัชญาของเศรษฐกิจพอเพียง (๒) ยึดคนเป็นศูนย์กลางการพัฒนา (๓) ยึดวิสัยทัศน์ภายใต้ยุทธศาสตร์ชาติ ๒๐ ปี (๔) ยึดเป้าหมายอนาคตประเทศไทย ๒๕๗๙ (๕) ยึดหลักการนำไปสู่การปฏิบัติให้เกิดผลสมฤทธิ์อย่างจริงจังใน ๕ ปีที่ต่อยอดไปสู่ผลสัมฤทธิ์ที่เป็นเป้าหมายระยะยาวภายใต้แนวทางการพัฒนา (๑) การยกระดับ ศักยภาพการแข่งขันและการหลุดพ้นกับดักรายได้ปานกลางสู่รายได้สูง (๒) การพัฒนาศักยภาพคนตามช่วงวัยและการปฏิรูประบบเพื่อสร้างสังคมสูงวัยอย่างมีคุณภาพ (๓) การลดความเหลื่อมล้ำทางสังคม (๔) การรองรับการเชื่อมโยงภูมิภาคและ

ความเป็นเมือง (๕) การสร้างความเจริญเติบโตทางเศรษฐกิจและสังคมอย่างเป็นมิตรกับสิ่งแวดล้อม (๖) การบริหารราชการแผ่นดินที่มีประสิทธิภาพ

๕.๖ โครงการมีความสอดคล้องกับ Thailand ๔.๐

โครงการมีลักษณะหรือสอดคล้องกับการปรับเปลี่ยนโครงสร้างเศรษฐกิจ ไปสู่ Value-Based Economy หรือเศรษฐกิจที่ขับเคลื่อนอื่นด้วยนวัตกรรมทำน้อยได้มาก เช่น (๑) เปลี่ยนจากการผลิตสินค้าโภคภัณฑ์ ไปสู่สินค้าเชิงนวัตกรรม (๒) เปลี่ยนจากการขับเคลื่อนประเทศด้วยภาคอุตสาหกรรมไปสู่การขับเคลื่อนด้วยเทคโนโลยี ความคิดสร้างสรรค์และนวัตกรรม (๓) เปลี่ยนจากการเน้นภาคการผลิตสินค้าไปสู่การเน้น ภาคบริการมากขึ้น รวมถึงโครงการที่เติมเต็มด้วยวิทยาการ ความคิด สร้างสรรค์นวัตกรรม วิทยาศาสตร์เทคโนโลยี และการวิจัยและพัฒนาแล้ว ต่อยอดความได้เปรียบเชิงเปรียบเทียบเช่น ด้านเกษตร เทคโนโลยีชีวภาพ สาธารณสุข วัฒนธรรม ฯลฯ

๕.๗ โครงการสอดคล้อง กับยุทธศาสตร์จังหวัด

โครงการพัฒนาท้องถิ่นมีความสอดคล้องกับห้วงระยะเวลาของ แผนพัฒนาจังหวัดที่ได้กำหนดขึ้น เพื่อขับเคลื่อนอื่นการพัฒนาท้องถิ่น เสมือนหนึ่งการขับเคลื่อนอื่นการพัฒนาจังหวัด ซึ่งไม่สามารถแยกส่วนใด ส่วนหนึ่งออกจากกันได้ นอกจากนี้โครงการพัฒนาท้องถิ่นต้องเป็นโครงการเชื่อมต่อหรือเดินทางไปด้วยกันกับ ยุทธศาสตร์จังหวัดที่ได้กำหนดขึ้นที่เป็นปัจจุบัน

๕.๘ โครงการแก้ไขปัญหาความยากจนหรือการเสริมสร้างให้ประเทศชาติมั่นคง มั่งคั่ง ยั่งยืน ภายใต้หลักประชารัฐ

เป็นโครงการพัฒนาท้องถิ่นมีความสอดคล้องกับห้วงระยะเวลาของเป็นโครงการที่ดำเนินการภายใต้ พื้นฐานความพอเพียงที่ประชาชน ดำเนินการเองหรือร่วมดำเนินการ เป็นโครงการต่อยอดและขยายได้ เป็นโครงการที่ประชาชนต้องการเพื่อให้เกิดความยั่งยืน ซึ่งมีลักษณะที่จะให้ท้องถิ่นมีความมั่นคง มั่งคั่ง ยั่งยืน เป็นท้องถิ่นที่พัฒนาแล้วด้วย การพัฒนาตามปรัชญาเศรษฐกิจพอเพียง

๕.๙ งบประมาณ มีความสอดคล้องกับเป้าหมาย (ผลผลิตของโครงการ)

งบประมาณโครงการพัฒนาจะต้องคำนึงถึงหลักสำคัญ ๕ ประการในการ จัดทำโครงการได้แก่ (๑) ความประหยัด (Economy) (๒) ความมีประสิทธิภาพ (Efficiency) (๓) ความมีประสิทธิภาพ(Effectiveness) (๔) ความยุติธรรม (Equity) (๕) ความโปร่งใส (Transparency)

๕.๑๐ มีการประมาณการราคาถูกต้องตามหลักวิธีการงบประมาณ

การประมาณการราคาเพื่อการพัฒนาต้องให้สอดคล้องกับโครงการถูกต้องตามหลักวิชาการทางช่าง หลักของราคากลาง ราคากลางท้องถิ่น มีความโปร่งใสในการกำหนดราคาและตรวจสอบได้ในเชิงประจักษ์

๕.๑๑ มีการกำหนดตัวชี้วัด (KPI) และสอดคล้องกับวัตถุประสงค์ และผลที่คาดว่าจะได้รับ

มีการกำหนดดัชนีชี้วัดผลงาน (Key PerformanceIndicator:KPI) ที่สามารถวัดได้ (measurable) ใช้บอกประสิทธิผล (effectiveness) ใช้บอกประสิทธิภาพ(efficiency) ได้ เช่น การกำหนดความพึงพอใจ การกำหนดร้อยละ การกำหนดอันเกิดจากผลของวัตถุประสงค์ที่เกิดที่สิ่งที่ได้รับ (การคาดการณ์ คาดว่าจะได้รับ)

๕.๑๒ ผลที่คาดว่าจะได้รับสอดคล้องกับวัตถุประสงค์

ผลที่ได้รับเป็นสิ่งที่เกิดขึ้นได้จริงจากการดำเนินการตามโครงการพัฒนา ซึ่งสอดคล้องกับวัตถุประสงค์ที่ตั้งไว้ การได้ผลหรือผลที่เกิดขึ้นจะต้อง เท่ากับวัตถุประสงค์หรือมากกว่าวัตถุประสงค์ ซึ่งการเขียนวัตถุประสงค์ควรคำนึงถึง (๑) ความเป็นไปได้และมีความเฉพาะเจาะจงในการดำเนินงานตามโครงการ (๒) วัดและประเมินผลระดับของความสำเร็จได้ (๓) ระบุสิ่งที่ต้องการดำเนินงานอย่างชัดเจนและเฉพาะเจาะจงมากที่สุด และสามารถปฏิบัติได้ (๔) เป็นเหตุเป็นผล สอดคล้องกับความเป็นจริง (๕) ส่งผลต่อการบ่งบอกเวลาได้

๓. สรุปผลการพัฒนาท้องถิ่นในภาพรวม

๓.๑ การวัดผลในเชิงปริมาณและเชิงคุณภาพ

ตามข้อ ๓๐ (๕) ของระเบียบกระทรวงมหาดไทยว่าด้วยการจัดทำแผนพัฒนาขององค์กรปกครองส่วนท้องถิ่น พ.ศ.๒๕๔๘ แก้ไข (ฉบับที่ ๓) พ.ศ.๒๕๖๑ กำหนดว่าผู้บริหารท้องถิ่นเสนอผลการติดตามและประเมินผลต่อสภาท้องถิ่นและคณะกรรมการพัฒนาท้องถิ่นพร้อมทั้งประกาศผลการติดตามและประเมินผลแผนพัฒนาให้ประชาชนในท้องถิ่นทราบในที่เปิดเผยภายในสิบห้าวันนับแต่วันที่ผู้บริหารท้องถิ่นเสนอผลการติดตามและประเมินผลดังกล่าวและต้องปิดประกาศโดยเปิดเผยไม่น้อยกว่าสามสิบวัน โดยอย่างน้อยปีละหนึ่งครั้งภายในเดือนธันวาคมของทุกปีและข้อ๒๙(๓) กำหนดว่าให้องค์กรปกครองส่วนท้องถิ่นรายงานผลและเสนอความเห็นซึ่งได้จากการติดตามและประเมินผลแผนพัฒนาต่อผู้บริหารท้องถิ่นเพื่อให้ผู้บริหารท้องถิ่นเสนอต่อสภาท้องถิ่น และคณะกรรมการพัฒนาท้องถิ่นพร้อมทั้งประกาศผลการติดตามและประเมินผลแผนพัฒนาให้ประชาชนในท้องถิ่นทราบในที่เปิดเผยภายในสิบห้าวันนับแต่วันรายงานผลและเสนอความเห็นดังกล่าวและต้องปิดประกาศไว้เป็นระยะเวลาไม่น้อยกว่าสามสิบวัน โดยอย่างน้อยปีละหนึ่งครั้งภายในเดือนธันวาคมของทุกปี โดยการใช้แบบนี้

๓.๑.๑ การใช้แบบสำหรับการติดตามและประเมินผลเชิงปริมาณและคุณภาพ

และโดยการประเมินผลจะดำเนินการ ๓ วิธีคือ

วิธีการที่ ๑ จะใช้รูปแบบประเมินผลโครงการ เพื่อให้ทราบผลการดำเนินงานเป็นเช่นไร ควรมีการปรับปรุงแก้ไขในกิจกรรมใดบ้าง ตามข้อเสนอแนะซึ่งจะดำเนินการกับทุกโครงการ

วิธีการที่ ๒ คือการประเมินผลความพึงพอใจของประชาชนต่อ การดำเนินงานองค์การบริหารส่วนตำบล ลำภู ตามแบบที่กรมส่งเสริมการปกครองท้องถิ่นกำหนดให้แบ่งเป็น ๒ แบบ คือ

๑) ประเมินความพึงพอใจในภาพรวม ตามระดับความพึงพอใจมาก พอใจ และไม่พอใจ ตามยุทธศาสตร์ การพัฒนาองค์การบริหารส่วนตำบลลำภู

๒) ประเมินความพึงพอใจต่อการดำเนินงานในการพัฒนาตามยุทธศาสตร์ด้านต่างๆ โดยให้ระดับความพึงพอใจมากที่สุด มาก ปานกลาง น้อย น้อยที่สุดโดยการสุ่มตัวอย่างจากประชากรในเขตพื้นที่สรุปเป็นข้อมูล นำเสนอผู้บริหาร เป็นข้อมูลตัดสินใจกำหนด แนวทางการพัฒนา นโยบาย แผนงานโครงการต่างๆ ต่อไป

วิธีการที่ ๓ จะเป็นการรายงานความก้าวหน้าและกำหนดในเรื่องของการใช้จ่ายเงินงบประมาณว่ามีการ ใช้จ่ายเงินงบประมาณไปเท่าไรในปีงบประมาณนี้

การกำหนดเครื่องมือที่ใช้ในการติดตามและประเมินผล

วิธีการที่ ๑ จะใช้รูปแบบประเมินผลโครงการ

ตอนที่ ๑ : ข้อมูลทั่วไปของผู้ให้ข้อมูล/ผู้รับผิดชอบโครงการ

ตอนที่ ๒ : ข้อมูลการประเมินผลสัมฤทธิ์ของโครงการ ประกอบด้วย วัตถุประสงค์ ผลการดำเนินงาน ผลสัมฤทธิ์ตามตัวชี้วัดความสำเร็จ (เปรียบเทียบเป้าหมายกับผลที่ได้รับ) การเบิกจ่ายงบประมาณ ปัญหา/อุปสรรคในการดำเนินงานโครงการ แนวทางแก้ไข ข้อเสนอแนะ

วิธีการที่ ๒ คือการประเมินผลความพึงพอใจของประชาชนต่อการดำเนินงานองค์การบริหารส่วนตำบล

ลำภู ตามแบบที่กรมส่งเสริมการปกครองท้องถิ่นกำหนดให้แบ่งเป็น ๒ แบบ

๑. แบบประเมินความพึงพอใจต่อผลการดำเนินงานขององค์กรปกครองส่วนท้องถิ่นในภาพรวม

วัตถุประสงค์ของแบบเพื่อใช้ในการประเมินผลความพึงพอใจของประชาชน ผู้ที่เกี่ยวข้องต่อผลการดำเนินงานขององค์กรปกครองส่วนท้องถิ่นในภาพรวม

ประโยชน์ เป็นเครื่องมือองค์การบริหารส่วนตำบลที่จะนำไปใช้เป็นเครื่องมือในการประเมินผลการดำเนินงานขององค์กร

ระยะเวลา ในการเก็บข้อมูลเก็บข้อมูลจากประชาชน และผู้เกี่ยวข้องเพื่อประเมินขององค์กรในแต่ละปี
องค์ประกอบของแบบ แบบประเมินความพึงพอใจต่อผลการดำเนินงานขององค์กรปกครองส่วนท้องถิ่นใน
ภาพรวม ประกอบด้วย

ส่วนที่ ๑ ข้อมูลทั่วไป

- เพศ/ อายุ/ การศึกษา/ อาชีพหลัก

ส่วนที่ ๒ ความพึงพอใจต่อผลการดำเนินงานขององค์กรปกครองส่วนท้องถิ่นในภาพรวม

- ๑) การเปิดโอกาสให้ประชาชนมีส่วนร่วมในโครงการ/กิจกรรม
- ๒) การประชาสัมพันธ์ให้ประชาชนรับรู้ข้อมูลของโครงการ/กิจกรรม
- ๓) การเปิดโอกาสให้ประชาชนแสดงความคิดเห็นในโครงการ/กิจกรรม
- ๔) รายงานผลการดำเนินงานของโครงการ/กิจกรรมต่อสาธารณะ
- ๕) ความโปร่งใสในการดำเนินโครงการ/กิจกรรม
- ๖) ดำเนินงานเป็นไปตามระยะเวลาที่กำหนด
- ๗) ผลการดำเนินโครงการ/กิจกรรมนำไปสู่การแก้ไขปัญหา
- ๘) การแก้ไขปัญหาและการตอบสนองความต้องการของประชาชน
- ๙) ประโยชน์ที่ประชาชนได้รับจากการดำเนินโครงการ/กิจกรรม

๒. แบบประเมินความพึงพอใจต่อผลการดำเนินงานขององค์กรปกครองส่วนท้องถิ่นในแต่ละยุทธศาสตร์
วัตถุประสงค์ของแบบ เพื่อใช้ในการประเมินผลความพึงพอใจของประชาชน ผู้ที่เกี่ยวข้องต่อผลการดำเนินงาน
ขององค์กรปกครองส่วนท้องถิ่นในแต่ละยุทธศาสตร์

ประโยชน์ เป็นเครื่องมือสำหรับองค์การบริหารส่วนตำบลที่จะนำไปใช้เป็นเครื่องมือในการประเมินผลการ
ดำเนินงานขององค์กรในแต่ละยุทธศาสตร์

ระยะเวลา ในการเก็บข้อมูล เก็บข้อมูลจากประชาชน และผู้เกี่ยวข้องเพื่อประเมินขององค์กรในแต่ละปี
องค์ประกอบของแบบ แบบประเมินความพึงพอใจต่อผลการดำเนินงานขององค์กรปกครองส่วนท้องถิ่นในแต่ละ
ยุทธศาสตร์ประกอบด้วย

- ผลการดำเนินงานในแต่ละยุทธศาสตร์ * ความพึงพอใจของผู้เกี่ยวข้อง
- * การเปลี่ยนแปลงของชุมชนตามตัวชี้วัดที่เลือก

วิธีการที่ ๓ การรายงานความก้าวหน้าและกำหนดในเรื่องของการใช้จ่ายเงินงบประมาณ

เป็นการใช้ข้อมูลจากระบบบริหารจัดการเพื่อการวางแผนและประเมินผลการใช้จ่ายงบประมาณของ
องค์กรปกครองส่วนท้องถิ่น (e-plan) ในการรายงานผลเรื่องการใช้จ่ายเงินงบประมาณว่ามีการใช้จ่ายเงิน
งบประมาณไปเท่าไรในปีงบประมาณนี้

๔. ข้อเสนอในการจัดทำแผนพัฒนาท้องถิ่นในอนาคต

๔.๑ ผลกระทบสู่อนาคต

การวางแผนพัฒนาขององค์กรปกครองส่วนท้องถิ่นจึงเป็นกระบวนการกำหนดทิศทางในอนาคตของ
องค์กรปกครองส่วนท้องถิ่น โดยกำหนดสภาพการณ์ที่ต้องการบรรลุและแนวทางในการบรรลุบนพื้นฐานของการ
รวบรวมและวิเคราะห์ข้อมูลอย่างรอบด้านและเป็นระบบ ทั้งนี้ จะต้องสอดคล้องกับศักยภาพของท้องถิ่น และ
ปัญหา/ความต้องการของประชาชนในท้องถิ่นด้วย

การวางแผนพัฒนาที่มีความสำคัญต่อองค์กรปกครองส่วนท้องถิ่นเป็นอย่างยิ่ง ทั้งนี้เนื่องจากแผนพัฒนา
เป็นแผนพัฒนาที่มุ่งไปสู่สภาพการณ์ที่ต้องการให้เกิดขึ้นในอนาคต เป็นกรอบในการกำหนดทิศทางการพัฒนาของ
องค์กรปกครองส่วนท้องถิ่นให้มุ่งไปสู่สภาพการณ์อันพึงประสงค์ได้อย่างเท่าทันกับการเปลี่ยนแปลง โดยสามารถ
จัดสรรทรัพยากรที่มีอยู่อย่างจำกัดได้อย่างมีประสิทธิภาพ การจัดทำแผนพัฒนาจึงเป็นการกำหนดทิศทางการ

พัฒนาขององค์กรปกครองส่วนท้องถิ่น ที่ต้องกำหนดถึงสภาพการณ์ที่ต้องการจะบรรลุและแนวทางในการที่จะทำ ให้บรรลุถึงสภาพการณ์นั้น

การจัดทำแผนพัฒนาที่ดีจะต้องตั้งอยู่บนพื้นฐานของการรวบรวมและการวิเคราะห์ข้อมูลอย่างรอบด้าน และเป็นระบบ ทั้งนี้ เพื่อให้แผนพัฒนาขององค์กรปกครองส่วนท้องถิ่นสามารถนำไปสู่การแก้ไขปัญหาและสนองตอบความต้องการของประชาชนในท้องถิ่นได้อย่างแท้จริง

๔.๒ ข้อสังเกต ข้อเสนอแนะ ผลจากการพัฒนา

๑) การจัดทำแผนพัฒนาท้องถิ่น ใช้แผนยุทธศาสตร์ชาติ ๒๐ ปี แผนพัฒนาเศรษฐกิจและสังคมแห่งชาติ ฉบับที่ ๑๒ แผนพัฒนาภาค แผนพัฒนากลุ่มจังหวัด แผนพัฒนาจังหวัด แผนพัฒนาขององค์กรปกครองส่วน ท้องถิ่นในเขตจังหวัดมาเป็นกรอบในการจัดทำแผนพัฒนาท้องถิ่น โดยให้มีความสอดคล้องกัน

๒) การจัดทำแผนพัฒนาท้องถิ่น ใช้เป็นกรอบในการจัดทำงบประมาณรายจ่ายประจำปี และคำนึงถึง สถานะการคลังในการพิจารณาโครงการ/กิจกรรม ที่จะบรรจุในแผนพัฒนาถิ่น

๓) เร่งรัดให้มีการดำเนินโครงการ/กิจกรรม ที่ตั้งในข้อบัญญัติเทศบาลบัญญัติงบประมาณรายจ่ายให้สามารถ ดำเนินการได้ในปีงบประมาณนั้น

๔) พิจารณาตั้งงบประมาณให้เพียงพอและเหมาะสมกับกับภารกิจแต่ละด้านที่ต้องดำเนินการ เพื่อลด การเกิดปัญหางบประมาณไม่เพียงพอ
