



แผนพัฒนาท้องถิ่น

(พ.ศ.๒๕๖๖-๒๕๗๐)



องค์การบริหารส่วนตำบลท่าบด

อำเภอเมืองนราธิวาส จังหวัดนราธิวาส

แผนพัฒนาท้องถิ่น

พ.ศ.๒๕๖๖ – ๒๕๗๐

ของ องค์การบริหารส่วนตำบลลำภู อำเภอเมืองนราธิวาส จังหวัดนราธิวาส

ส่วนที่ ๑ สภาพทั่วไปและข้อมูลพื้นฐาน

๑. ด้านกายภาพ

๑.๑ ที่ตั้งของหมู่บ้านหรือชุมชนหรือตำบล (แผนที่ประกอบ)

ที่ตั้งของหมู่บ้าน ชุมชน

องค์การบริหารส่วนตำบลลำภู เดิมคือ สภาตำบลลำภู ซึ่งได้จัดตั้งตามประกาศของคณะปฏิวัติ ฉบับที่ ๓๒๖ เมื่อวันที่ ๑๓ ธันวาคม พ.ศ. ๒๕๑๕ และได้รับการเปลี่ยนแปลงฐานะเป็นองค์การบริหารส่วนตำบลลำภู ตามพระราชบัญญัติสภาตำบลและองค์การบริหารส่วนตำบล พ.ศ. ๒๕๓๗ ประกาศกระทรวงมหาดไทย เรื่อง จัดตั้งองค์การบริหารส่วนตำบล เมื่อวันที่ ๑๖ ธันวาคม พ.ศ. ๒๕๓๙ ปัจจุบันจัดเป็นองค์การบริหารส่วนตำบลขนาดกลาง

พื้นที่ของตำบลลำภู ตั้งอยู่ทางทิศใต้ของที่ว่าการอำเภอเมืองนราธิวาส และมีอาณาเขตติดต่อกับเทศบาลเมืองนราธิวาส

องค์การบริหารส่วนตำบลลำภู ตั้งอยู่ที่ หมู่ที่ ๗ ตำบลลำภู อำเภอเมืองนราธิวาส จังหวัดนราธิวาส ห่างจากที่ว่าการอำเภอเมืองนราธิวาส ๗ กิโลเมตร องค์การบริหารส่วนตำบลลำภู มีพื้นที่ประมาณ ๒๓,๗๒๕ ไร่ (๓๗.๓๘ ตารางกิโลเมตร) เป็นพื้นที่ทางการเกษตรประมาณ ๒๑,๓๖๙ ไร่ ที่อยู่อาศัย ๒,๓๕๖ ไร่ โดยมีอาณาเขตติดต่อกับพื้นที่ต่างๆ ดังนี้

ทิศเหนือ	ติดต่อกับเขตตำบลโคกเคียน อำเภอเมืองนราธิวาส จังหวัดนราธิวาส
ทิศใต้	ติดต่อกับเขตตำบลบางปอ อำเภอเมืองนราธิวาส จังหวัดนราธิวาส
ทิศตะวันตก	ติดต่อกับเขตตำบลละหาร อำเภอยี่งอ จังหวัดนราธิวาส
ทิศตะวันออก	ติดต่อกับเขตตำบลกะลุวอ อำเภอเมืองนราธิวาส จังหวัดนราธิวาส

องค์การบริหารส่วนตำบลลำภู เดิมเป็นสภาตำบล จัดตั้งขึ้นตามประกาศกระทรวงมหาดไทย เมื่อวันที่ ๑๖ ธันวาคม ๒๕๓๙ และได้ยกฐานะจากสภาตำบลเป็นองค์การบริหารส่วนตำบล เมื่อวันที่ ๒๓ กุมภาพันธ์ ๒๕๔๐

๑.๒ ลักษณะภูมิประเทศ

ตำบลลำภู มีลักษณะโดยทั่วไปเป็นที่ราบลุ่มจากทางทิศตะวันตกลงสู่ทิศตะวันออก ซึ่งมีแม่น้ำบางนรารองรับอยู่ โดยมีที่ดอนอยู่ทางทิศเหนือบ้าง ประมาณร้อยละ ๑๐ ของพื้นที่ทั้งหมด เหมาะแก่การทำการเกษตร และมีแม่น้ำไหลผ่าน

๑.๓ ลักษณะภูมิอากาศ

ภูมิอากาศ (ปี ๒๕๕๗ – ๒๕๖๓)

๑. อุณหภูมิเฉลี่ย

- อุณหภูมิสูงสุด ๓๑.๘๐ องศาเซลเซียส
- อุณหภูมิต่ำสุด ๒๓.๕๐ องศาเซลเซียส

๒. ปริมาณน้ำฝนเฉลี่ย (ปี ๒๕๖๒)

- ปริมาณน้ำฝนเฉลี่ย เดือน มีนาคม – มิถุนายน ๕๒๖.๑๑ มม.
- ปริมาณน้ำฝนเฉลี่ย เดือน กรกฎาคม – ตุลาคม ๑,๑๐๖.๘๒ มม.
- ปริมาณน้ำฝนเฉลี่ย เดือน พฤศจิกายน – กุมภาพันธ์ ๑,๑๙๒.๕๐ มม.

๓. สภาพภูมิอากาศเป็นแบบมรสุมเขตร้อน สามารถแบ่งได้เป็น ๒ ฤดู คือ

- ฤดูร้อน อยู่ระหว่าง เดือน กุมภาพันธ์ – เดือน เมษายน เนื่องจากได้รับลมมรสุมตะวันออกเฉียงใต้ ซึ่งเป็นลมร้อนที่พัดมาจากทะเลจีนใต้ ทำให้อากาศโดยทั่วไปร้อนขึ้น แต่ก็ไม่ร้อนอบอ้าวมากเท่ากับจังหวัดที่อยู่ในประเทศไทยตอนบน

- ฤดูฝน แบ่งเป็น ๒ ช่วง ได้แก่ ช่วงที่รับลมมรสุมตะวันตกเฉียงใต้ ซึ่งเอาความชื้นจากทะเลอันดามันและมหาสมุทรอินเดียเข้ามา ทำให้ฝนตกชุกใน เดือน พฤษภาคม – เดือน ตุลาคม อีกช่วงหนึ่ง คือ ช่วงที่รับลมมรสุมตะวันออกเฉียงเหนือ ซึ่งพัดพาเอาความชื้นจากอ่าวไทยเข้ามาทำให้ฝนตกชุกใน เดือน พฤศจิกายน – เดือนมกราคม

ที่มา : สถานีอุตุนิยมวิทยาจังหวัด

: เว็บไซต์กรมอุตุนิยมวิทยา

๑.๔ ลักษณะของดิน

ลักษณะดินโดยทั่วไปเป็นกลุ่มดินที่พบในเขตฝนตกชุกเช่นภาคใต้ภาคตะวันออกเฉียงใต้เกิดจากการทับถมของตะกอนลำน้ำบริเวณสันดินริมน้ำมีสภาพพื้นที่ค่อนข้างราบเรียบถึงเป็นลูกคลื่นลอนตื้นลาดเป็นดินลึกที่มีการระบายน้ำดีถึงดีปานกลางเนื้อดินเป็นพวกดินร่วนละเอียดหรือดินทรายแป้งบางแห่ง อาจมีชั้นดินทรายละเอียดสลับชั้นอยู่และมักมีแร่ไมกาปะปนในเนื้อดินสีดินเป็นสีน้ำตาลหรือสีเหลืองหรือสีเทาในดินชั้นล่างปฏิกิริยาดินเป็นดินร่วนจัดมากถึงกรดปานกลาง (ที่มา : กรมพัฒนาที่ดิน)

๒. ด้านการเมือง/การปกครอง

๒.๑ เขตการปกครอง

องค์การบริหารส่วนตำบลลำภู ประกอบด้วย หมู่บ้านจำนวน ๑๑ หมู่บ้าน ได้แก่

หมู่ที่ ๑ บ้านคลองไทร

หมู่ที่ ๒ บ้านลำภู

หมู่ที่ ๓ บ้านทุ่งขนุน

หมู่ที่ ๔ บ้านโคกโก

หมู่ที่ ๕ บ้านรามมา

หมู่ที่ ๖ บ้านท่าเนียบ

หมู่ที่ ๗ บ้านกาเสาะ

หมู่ที่ ๘ บ้านปลักปลา

หมู่ที่ ๙ บ้านทุ่งงาย

หมู่ที่ ๑๐ บ้านทุเรียนนก

หมู่ที่ ๑๑ บ้านบาโจ

พื้นที่มีทั้งหมดจำนวน.....๓๗.๓๘.....ตารางกิโลเมตร

ห่างจากกรุงเทพฯ ประมาณ.....๑.๑๔๐.๓๐๐.....กิโลเมตร

ห่างจากที่ว่าการอำเภอเมืองประมาณ.....๔.๗๐๐.....กิโลเมตร

ห่างจากศาลากลางจังหวัดประมาณ.....๖.๓๐๐.....กิโลเมตร

๒.๒ การเลือกตั้ง

ระบุข้อมูลเกี่ยวกับการเลือกตั้งขององค์กรปกครองส่วนท้องถิ่น ครั้งล่าสุด (๑๙ ตุลาคม ๒๕๕๖)

แบ่งเขตเลือกตั้งออกเป็น.....๑๑.....เขต

จำนวนผู้มีสิทธิเลือกตั้ง.....๗,๖๐๔.....คน

จำนวนผู้ใช้สิทธิเลือกตั้ง.....๖,๐๙๑.....คน

รายละเอียดจำนวนผู้มีสิทธิเลือกตั้งในเขตตำบลลำภู

จำนวนที่จัดเลือกตั้ง		จำนวนเขตเลือกตั้ง	เขตเลือกตั้ง	จำนวนหน่วยเลือกตั้ง	หมู่บ้าน	จำนวนผู้มีสิทธิเลือกตั้ง	จำนวนผู้มาใช้สิทธิ
นายก	สมาชิก						
๑		๑๑	-	-	-	๗,๖๐๔	๖,๐๙๑
	๒๒		๑	๑	หมู่ที่ ๑ บ้านคลองไทร	๘๑๐	๖๕๕
			๒	๑	หมู่ที่ ๒ บ้านลำภู	๖๔๔	๔๙๖
			๓	๒	หมู่ที่ ๓ บ้านทุ่งขนุน	๘๕๔	๖๙๑
			๔	๑	หมู่ที่ ๔ บ้านโคกโก	๔๑๖	๓๖๓
			๕	๑	หมู่ที่ ๕ บ้านรามมา	๕๒๔	๔๐๒
			๖	๑	หมู่ที่ ๖ บ้านทำเนียบ	๗๔๑	๖๒๖
			๗	๑	หมู่ที่ ๗ บ้านกาเสา	๓๖๑	๓๑๘
			๘	๒	หมู่ที่ ๘ บ้านปลักปลา	๙๖๕	๗๐๙
			๙	๑	หมู่ที่ ๙ บ้านทุ่งงาย	๕๕๒	๔๖๒
			๑๐	๑	หมู่ที่ ๑๐ บ้านทุเรียนนก	๗๑๑	๕๕๙
			๑๑	๒	หมู่ที่ ๑๑ บ้านบาโจ	๑,๐๒๖	๘๐๓

หมู่บ้าน	รายชื่อสมาชิกสภา อบต.	กำนัน/รายชื่อผู้ใหญ่บ้าน
หมู่ที่ ๑ บ้านคลองไทร	นายอาแว มุดอ นายสวุฒ แก้วสกุล	นายสุทธิพงศ์ หลีเหล็ก
หมู่ที่ ๒ บ้านลำภู	นายชาติรี เรือนทอง นายสุทิน อินเอบ	นายแอบ เอียดเต็ม
หมู่ที่ ๓ บ้านทุ่งขนุน	นางสาวนิชะ มะลี นายรอแชะ ยะโก๊ะ	นายอาลียาสะ ยูโซ๊ะ
หมู่ที่ ๔ บ้านโคกโก	นายกำน จันทรหอม นายวินัย คงสุวรรณ	นายวิเชียร คงสุวรรณ
หมู่ที่ ๕ บ้านรามา	นางสาปิ่นะ ดอเลาะ นายเจดอเลาะ เจ๊ะโก๊ะ	นายรสลี ดือเร๊ะ
หมู่ที่ ๖ บ้านท่าเนียบ	นายมาสุกรี เจะเลาะ นายโยฮัน สนิ	นายอับดุลฮาเล็ง เจ๊ะเต๊ะ
หมู่ที่ ๗ บ้านกาเสาะ	นายแหวายีมัน บินหะยีกาเตอร์	นายมีอลี ปือราเฮง
หมู่ที่ ๘ บ้านปลักปลา	นายนิอูมา วาเต๊ะ นายมามะ มะตัน	นายวิโรจน์ อายารีฮา
หมู่ที่ ๙ บ้านทุ่งงาย	นายเจะกอแข็ง เจะเตะ นายจรรยา จันทรแดง	นายมะรอซี กาแข็ง
หมู่ที่ ๑๐ บ้านทุเรียนนก	นายอับดุลเราะมัน สือแม	นายชนะ ปะชัวเย็ง
หมู่ที่ ๑๑ บ้านบาโจ	นายนาวี บินตาเย๊ะ นายมาตตาร์ กะจี	นายนิฮาลือมิง นิโซ๊ะ (กำนัน)

๓. ประชากร

๓.๑ ข้อมูลเกี่ยวกับจำนวนประชากร

รายการ	ปี ๒๕๕๗	ปี ๒๕๕๘	ปี ๒๕๕๙	ปี ๒๕๖๐	ปี ๒๕๖๑	
ประชากรชาย (คน)	๖,๓๐๓	๖,๓๘๗	๖,๔๖๘	๖,๕๖๗	๖,๕๙๒	(คน)
ประชากรหญิง (คน)	๖,๓๙๘	๖,๕๒๕	๖,๕๙๒	๖,๖๕๙	๖,๖๕๘	(คน)
รวมประชากร (คน)	๑๒,๗๐๑	๑๒,๙๑๒	๑๓,๐๖๐	๑๓,๒๒๖	๑๓,๒๕๐	(คน)
ครัวเรือน	๓,๗๗๓	๓,๙๒๐	๔,๐๑๙	๔,๐๘๙	๔,๒๐๘	(ครัวเรือน)

(ที่มา : ที่ทำการปกครองอำเภอ กลุ่มงานทะเบียนและบัตร)

๓.๒ ช่วงอายุและจำนวนประชากร

ช่วงอายุ (ปี)	ชาย	หญิง	รวม
น้อยกว่า ๑ ปี	๘๔	๗๕	๑๕๙
๑ - ๕ ปี	๔๕๑	๓๙๖	๘๔๗
๖ - ๑๐ ปี	๕๓๒	๔๖๙	๑,๐๐๑
๑๑ - ๑๕ ปี	๕๓๕	๔๕๗	๙๙๒
๑๖ - ๒๐ ปี	๕๖๗	๔๒๘	๙๙๕
๒๑ - ๒๕ ปี	๕๒๖	๔๖๒	๙๘๘
๒๖ - ๓๐ ปี	๕๕๗	๔๙๓	๑๐๕๐
๓๑ - ๓๕ ปี	๔๑๒	๔๔๐	๘๕๒
๓๖ - ๔๐ ปี	๔๒๑	๔๔๘	๘๖๙
๔๑ - ๔๕ ปี	๓๙๑	๔๔๐	๘๓๑
๔๖ - ๕๐ ปี	๓๘๐	๔๒๕	๘๐๕
๕๑ - ๕๕ ปี	๓๕๓	๓๙๒	๗๔๕
๕๖ - ๖๐ ปี	๓๓๓	๓๗๖	๗๐๙
๖๑ - ๖๕ ปี	๒๓๐	๒๘๗	๕๑๗
๖๖ - ๗๐ ปี	๑๗๑	๒๒๕	๓๙๖
๗๑ - ๗๕ ปี	๑๑๘	๑๗๙	๒๙๗
๗๖ - ๘๐ ปี	๗๓	๑๐๕	๑๗๘
๘๑ - ๘๕ ปี	๕๕	๑๐๑	๑๕๖
๘๖ - ๙๐ ปี	๒๗	๕๘	๘๕
๙๑ - ๙๕ ปี	๑๙	๓๐	๔๙
๙๖ - ๑๐๐ ปี	๗	๑๒	๑๙
มากกว่า ๑๐๐ ปี	๓	๕	๘
รวม	๖,๒๔๕	๖,๓๐๓	๑๒,๕๔๘

(ที่มา : ที่ทำการปกครองอำเภอ กลุ่มงานทะเบียนและบัตร)

๔. สภาพทางสังคม

๔.๑ การศึกษา

ระบบการจัดการศึกษาของสถานศึกษาในเขตความรับผิดชอบ

สังกัด	ท้องถิ่น	สพฐ.	สช.	กรมสามัญ	กรมอาชีวฯ	รวม
ศูนย์พัฒนาเด็กก่อนวัยเรียน	-	-	-	-	-	-
ศูนย์พัฒนาเด็กเล็ก	๑	-	-	-	-	๑
ระดับก่อนศึกษา						
๑. จำนวนโรงเรียน	๑	-	-	-	-	๑
๒. จำนวนห้องเรียน	๓	-	-	-	-	๓
๓. จำนวนนักเรียน	๔๖	-	-	-	-	๔๖
๔. จำนวน ครู อาจารย์	๓	-	-	-	-	๓
ระดับประถมศึกษา						
๑. จำนวนโรงเรียน	-	-	-	-	-	-
๒. จำนวนห้องเรียน	-	-	-	-	-	-
๓. จำนวนนักเรียน	-	-	-	-	-	-
๔. จำนวน ครู อาจารย์	-	-	-	-	-	-
ระดับมัธยมศึกษา						
๑. จำนวนโรงเรียน	-	-	-	-	-	-
๒. จำนวนห้องเรียน	-	-	-	-	-	-
๓. จำนวนนักเรียน	-	-	-	-	-	-
๔. จำนวน ครู อาจารย์	-	-	-	-	-	-
ระดับอาชีวศึกษา						
๑. จำนวนโรงเรียน	-	-	-	-	-	-
๒. จำนวนห้องเรียน	-	-	-	-	-	-
๓. จำนวนนักเรียน	-	-	-	-	-	-
๔. จำนวน ครู อาจารย์	-	-	-	-	-	-

(ที่มา : กองการศึกษา ศาสนาและวัฒนธรรม)

ข้อมูล ณ วันที่ ๑๐ มิถุนายน ๒๕๖๔

สถานศึกษาในพื้นที่

โรงเรียนประถมศึกษา ๔ แห่ง

- โรงเรียนวัดลำภู
- โรงเรียนบ้านรามมา
- โรงเรียนบ้านท่าเนียบ
- โรงเรียนบ้านปลักปลา

โรงเรียนมัธยมศึกษา ๑ แห่ง (โรงเรียนขยายโอกาส ประถมศึกษา - มัธยมศึกษาตอนต้น)

- โรงเรียนวัดโคกโก

โรงเรียนสอนศาสนา ๑ แห่ง

- โรงเรียนसानิยาตุลอิสลามียะห์ หมู่ที่ ๖

ศูนย์พัฒนาเด็กเล็ก ๑ แห่ง ตั้งอยู่หมู่ที่ ๒

- ศูนย์พัฒนาเด็กเล็ก อบต.ลำภู

๔.๒ สาธารณสุข

โรงพยาบาลส่งเสริมสุขภาพตำบล ๑ แห่ง

- โรงพยาบาลส่งเสริมสุขภาพตำบลลำภู ตั้งอยู่หมู่ที่ ๒ รับผิดชอบ ๑๑ หมู่บ้าน

อาสาสมัครสาธารณสุขตำบลลำภู (อสม.) ประกอบด้วยสมาชิกจำนวน ๑๕๐ คน

นางทัศนีย์ ศรีระนำ ประธานอาสาสมัครสาธารณสุขมูลฐานตำบลลำภู

หมู่ที่	ประธาน ม. หมู่บ้าน	จำนวน อสม.(คน)
๑	นางทัศนีย์ ศรีระนำ	๑๗
๒	นางอารมย์ ทองอินทร์	๑๒
๓	นางจิตติมา มะแอ	๑๓
๔	นางภานุมาศ ชาญแท้	๑๔
๕	นายคอเลาะ ฮามะ	๑๐
๖	นายอับลฮาเล็ง เจ๊ะเต๊ะ	๑๔
๗	นางสุพรทิพย์ คงศรี	๑๐
๘	นายนิอุมา วาเต๊ะ	๑๒
๙	นางประดับ ศรีชัย	๑๖
๑๐	นางแวสุยัน แวมะ	๑๖
๑๑	นายอำพันธ์ ทองเทพ	๑๖

ข้อมูลต่างๆ เกี่ยวกับการสาธารณสุข

๑. โรงพยาบาลในเขตพื้นที่ (ถ้ามี) สังกัด

ท้องถิ่น	จำนวน.....แห่ง	เตียงคนไข้	จำนวน.....เตียง
เอกชน	จำนวน.....แห่ง	เตียงคนไข้	จำนวน.....เตียง
รัฐบาล	จำนวน.....แห่ง	เตียงคนไข้	จำนวน.....เตียง

๒. ศูนย์บริการสาธารณสุข.....๑.....แห่ง (รพ.สต.)

๓. คลินิกเอกชน จำนวน.....แห่ง

๔. ศูนย์บริการแพทย์ที่ปฏิบัติหน้าที่ในสถานพยาบาลทุกแห่ง ทุกสังกัดในเขตพื้นที่

- แพทย์	จำนวน.....คน
- ทันตแพทย์	จำนวน.....คน
- พยาบาล	จำนวน.....๖.....คน
- เภสัชกร	จำนวน.....คน
- เจ้าพนักงานส่งเสริมสุขภาพ	จำนวน.....คน
- เจ้าพนักงานสาธารณสุขชุมชน	จำนวน.....คน
- พนักงานอนามัย	จำนวน.....คน
- นักวิชาการสุขภาพ	จำนวน.....๔.....คน
- อาสาสมัครสาธารณสุขประจำหมู่บ้าน	จำนวน.....๑๕๐.....คน

๕. ระบบการแพทย์ฉุกเฉิน (กู้ชีพ - กู้ภัย)

- อุบัติเหตุ	ราย/ปี	คิดเป็นงบประมาณในการรักษาทั้งสิ้น.....บาท
- สาเหตุอื่น	ราย/ปี	คิดเป็นงบประมาณในการรักษาทั้งสิ้น.....บาท

๖. สาเหตุการเจ็บป่วยที่เข้ารับการรักษาในโรงพยาบาลและศูนย์บริการสาธารณสุขทุกแห่ง

- อุบัติเหตุ๖๐.....ราย/ปี	คิดเป็นงบประมาณในการรักษาทั้งสิ้น.....๒๐,๐๐๐.....บาท
- สาเหตุอื่น๔,๓๐๒.....ราย/ปี	คิดเป็นงบประมาณในการรักษาทั้งสิ้น.....๓๖๕,๒๖๓.....บาท

๗. ประเภทการเจ็บป่วยที่เข้ารับการรักษาในโรงพยาบาล และศูนย์บริการสาธารณสุขทุกแห่ง

- ก. โรคความดันโลหิตสูง
- ข. โรคไขมันในเลือดสูง
- ค. โรคเบาหวาน
- ง. ปวดกล้ามเนื้อ
- ฉ. โรคไข้หวัด
- ช. โรคคออักเสบเฉียบพลัน
- ซ. อาการผื่นแพ้
- ญ. อาการทางระบบปรับความรู้สึก
- ณ. ไอ

(ที่มา : สำนักงานสาธารณสุขจังหวัด)

๔.๓ อาชญากรรม

ในเขตองค์การบริหารส่วนตำบลลำภูมีการรวมกลุ่มของชุมชนที่เข้มแข็ง ฝ่ายปกครองรวมทั้งประชาชนในพื้นที่ร่วมกันดูแลรักษาความปลอดภัยในชีวิตและทรัพย์สิน ตลอดจนการมีที่พักสายตรวจ ๑ แห่ง คือ ที่พักสายตรวจบ้านปลักปลา ตั้งอยู่หมู่ที่ ๘ อยู่ในพื้นที่นั้น ทำให้การก่ออาชญากรรมในพื้นที่มีน้อยมาก ซึ่งการก่ออาชญากรรมในพื้นที่ส่วนมากจะเป็นแค่การลักขโมยเท่านั้น

๔.๔ ยาเสพติด

ปัจจุบันยาเสพติดที่นิยมใช้กันของกลุ่มวัยรุ่น คือ พืชกระท่อม เป็นยาเสพติดที่มีการค้าและแพร่ระบาดมากเป็นอันดับ 1 รองลงมา คือ ยาบ้า ส่วนใหญ่จะเป็นการแพร่ระบาดในกลุ่มเด็ก วัยรุ่น และเยาวชน ในรูปแบบของสี่คูณร้อย พบการใช้ยาเสพติดในพื้นที่ตำบลลำภู จำนวน 7 หมู่บ้าน คือ หมู่ที่ 3 บ้านทุ่งขนุน, หมู่ที่ 5 บ้านรามมา, หมู่ที่ 6 บ้านท่าเนียบ, หมู่ที่ 7 บ้านกาเสาะ, หมู่ที่ 8 บ้านปลักปลา, หมู่ที่ 10 บ้านทุเรียนนก และหมู่ที่ 11 บ้านบาโจ

(ที่มา : สถานีตำรวจภูธรเมืองราชิวาส เมื่อวันที่ 18 สิงหาคม 2564)

๔.๕ การสังคมสงเคราะห์

องค์การบริหารส่วนตำบลลำภู ได้ดำเนินการด้านสังคมสงเคราะห์ ดังนี้

๑. ผู้มีสิทธิได้รับเบี้ยยังชีพผู้สูงอายุ	จำนวน ๑,๕๐๓ ราย
๒. ผู้มีสิทธิได้รับเบี้ยความพิการ	จำนวน ๒๔ ราย
๓. ผู้มีสิทธิรับเบี้ยยังชีพผู้ป่วยเอดส์	จำนวน ๓๙๙ ราย
๔. ผู้เข้าร่วมโครงการเงินอุดหนุนเพื่อการเลี้ยงดูเด็กแรกเกิด	จำนวน ๑๔๑ ราย

(ที่มา : งานสังคมสงเคราะห์)

๕. ระบบการบริการพื้นฐาน

๕.๑ การคมนาคมขนส่ง

- ทางหลวงแผ่นดิน ๓ สาย
 ๑. ทางหลวงแผ่นดินหมายเลข ๔๐๕๕ ถนนสายนราธิวาส – ระแงะ (ถนนสายระแงะมรรคา)
 ๒. ทางหลวงแผ่นดินหมายเลข ๔๒ ถนนสายนราธิวาส – ปัตตานี (ถนนสายสุริยะประดิษฐ์)
 ๓. ทางหลวงแผ่นดินสายเลี่ยงเมืองนราธิวาส – ปัตตานี
- ถนน คสล. จำนวน ๔๗ สาย
- ถนนลาดยาง จำนวน ๒๕ สาย
- ถนนหินคลุก จำนวน ๒๔ สาย
- ถนนลูกรัง จำนวน ๕ สาย

(ที่มา : กองช่าง)

๕.๒ การไฟฟ้า

การขยายเขตไฟฟ้า ปัจจุบันมีไฟฟ้าใช้ทุกครัวเรือน คิดเป็น ๑๐๐ % ปัญหาคือไฟฟ้าส่องสว่างทางหรือที่สาธารณะยังไม่สามารถดำเนินการครอบคลุมพื้นที่ได้ทั้งหมด เนื่องจากพื้นที่ที่มีความต้องการให้ติดตั้งไฟฟ้าส่องสว่างนั้นกว้างมาก และบางพื้นที่ยังไม่เป็นที่สาธารณะ องค์การบริหารส่วนตำบลลำภูได้มีการตั้งงบประมาณไว้เพื่อขยายเขตไฟฟ้าสาธารณะทุกปีเพื่อแก้ไขปัญหาการขาดแคลนไฟฟ้าสาธารณะพื้นที่ หน่วยงานเจ้าของไฟฟ้า คือ การไฟฟ้าส่วนภูมิภาค

(ที่มา : กองช่าง)

๕.๓ การประปา

ในเขตองค์การบริหารส่วนตำบลลำภูมีการใช้ประปาดังนี้

- ประปาหมู่บ้าน จำนวน - แห่ง

- ประปาส่วนภูมิภาค จำนวน ๑๑ แห่ง (หมู่ที่ ๑,๒,๓,๔,๕,๖,๗,๘,๙,๑๐ และ ๑๑ แต่ยังไม่ครบทุกครัวเรือน)

ปัจจุบันมีการใช้ประปายังไม่ครบทุกครัวเรือน องค์การบริหารส่วนตำบลลำภูได้มีการตั้งงบประมาณไว้เพื่อขยายเขตประปาทุกปีเพื่อแก้ไขปัญหาในเรื่องการใช้ประปา

(ที่มา : กองช่าง)

๕.๔ โทรศัพท์

- มีการให้บริการทั้งโทรศัพท์ประจำที่ครอบคลุมทุกพื้นที่ภายใต้การให้บริการของ บริษัท TOT และ 3BB

- มีการให้บริการโทรศัพท์เคลื่อนที่ มีเครือข่ายครอบคลุมพื้นที่ทั้งหมด โดยผู้ให้บริการได้แก่ AIS DTAC และ TRUE

๕.๕ ไปรษณีย์หรือการสื่อสารหรือการขนส่ง และวัสดุ ครุภัณฑ์

- สถานีวิทยุ จำนวน ๒ แห่ง

- ผู้ให้บริการระบบ internet จำนวน ๑ ราย

- ผู้ให้บริการขนส่งเอกชน จำนวน ๓ ราย

ในองค์การบริหารส่วนตำบลลำภูไม่มีที่ทำการไปรษณีย์ เนื่องจากเป็นพื้นที่ต่อเนื่องจากเขตเทศบาลเมืองนราธิวาส ประชาชนในพื้นที่จึงใช้บริการในเขตเทศบาลเมืองนราธิวาสเป็นหลัก

๖. ระบบเศรษฐกิจ

๖.๑ การเกษตร

เป็นตำบลที่อยู่ใกล้กับพื้นที่เมืองจึงทำให้เห็นสภาพกึ่งเมืองกึ่งชนบท มีคนทั้งในและนอกพื้นที่อาศัยอยู่และมีอาชีพที่หลากหลายด้วยกัน จากการพูดคุยกับแกนนำเกษตรกรในตำบลลำภูยังพบอีกว่าในอดีตแล้วตำบลลำภูยังมีอาชีพการทำนาอยู่เป็นจำนวนมาก แต่ระยะเวลาต่อมาการทำนาจะประสบปัญหาต่าง ๆ มากมายทั้งเรื่องศัตรูพืชที่ทำลายนาข้าว ปัญหาเรื่องน้ำเค็มรุกล้ำเข้าพื้นที่นาจึงทำให้เกิดปัญหาคนในพื้นที่ยกเลิกทำนาจึงเกิดปัญหาพื้นที่นาร้างขึ้นมา

หมู่ที่ ๑ มีพื้นที่การเกษตรทั้งหมด ๑,๓๙๕ ไร่ (เพาะปลูก/เลี้ยงสัตว์)

๑. น้ำเพื่อการเกษตรมีเพียงพอตลอดปี

๒. มีพื้นที่ที่ทำนาทั้งหมด ๘๓๙ ไร่ จำนวนครัวเรือนที่ทำนา ๗๕ ครัวเรือน

๓. มีพื้นที่ทำไร่อายุยาวทั้งหมด ๕๐ ไร่ จำนวนครัวเรือนที่ทำไร่อายุยาว ๓๐ ครัวเรือน

๔. การทำสวนผลไม้ทั้งหมด ๕๕ ไร่ จำนวนครัวเรือนที่ทำสวนผลไม้ ๑๕ ครัวเรือน

๕. ผลไม้ที่ปลูกมากเป็นอันดับหนึ่งคือ เงาะ

๖. การทำสวนผัก มีพื้นที่ทำสวนผักทั้งหมด ๕๐ ไร่ จำนวนครัวเรือนที่ทำสวนผัก ๑๙ ครัวเรือน

๗. ผักที่ปลูกมากเป็นอันดับหนึ่งคือ พริกชี้หนู (พริกสวน)

๘. การทำสวนยาง มีพื้นที่ทำสวนยางทั้งหมด ๒๐๐ ไร่ จำนวนครัวเรือนที่ทำสวนยาง ๕๐ ครัวเรือน

๙. มีพื้นที่ทำกิจการเกษตรอื่น ๆ ทั้งหมด ๑๐ ไร่

๑๐. พื้นที่ใช้สอยอื่นๆ และเลี้ยงสัตว์ ทั้งหมด ๑๙๑ ไร่

๑๑. มีแหล่งน้ำผิวดิน ๓ แห่ง

หมู่ที่ ๒ มีพื้นที่การเกษตรทั้งหมด ๑๕๓ ไร่ (เพาะปลูก)

๑. น้ำเพื่อการเกษตรมีเพียงพอตลอดปี

๒. มีพื้นที่ทำไร่อายุสั้นทั้งหมด ๑๕ ไร่ จำนวนครัวเรือนที่ทำไร่อายุสั้น ๑๐ ครัวเรือน

๓. พืชอายุสั้นที่ปลูกมากอันดับหนึ่งคือ บวบ

๔. การทำสวนผลไม้ทั้งหมด ๕๐ ไร่ จำนวนครุฑเรือนที่ทำสวนผลไม้ ๑๐ ครุฑเรือน
๕. ผลไม้ที่ปลูกมากเป็นอันดับหนึ่งคือ ลองกอง
๖. การทำสวนยาง มีพื้นที่ทำสวนยางทั้งหมด ๗๐ ไร่ จำนวนครุฑเรือนที่ทำสวนยาง ๑๐ ครุฑเรือน

หมู่ที่ ๓ มีพื้นที่การเกษตรทั้งหมด ๓๒๘ ไร่ (เพาะปลูก/เลี้ยงสัตว์)

๑. น้ำเพื่อการเกษตรมีเพียงพอตลอดปี
๒. มีพื้นที่ที่ทำนาทั้งหมด ๑๐ ไร่ จำนวนครุฑเรือนที่ทำนา ๙ ครุฑเรือน
๓. มีพื้นที่ทำไร่อายุยาวทั้งหมด ๑๐ ไร่ จำนวนครุฑเรือนที่ทำไร่อายุยาว ๑๕ ครุฑเรือน
๔. พืชอายุยาวที่ปลูกมากอันดับหนึ่งคือ มันสำปะหลัง
๕. การทำสวนผลไม้ทั้งหมด ๕๐ ไร่ จำนวนครุฑเรือนที่ทำสวนผลไม้ ๑๒ ครุฑเรือน
๖. ผลไม้ที่ปลูกมากเป็นอันดับหนึ่งคือ ลองกอง
๗. การทำสวนผัก มีพื้นที่ทำสวนผักทั้งหมด ๒๐ ไร่ จำนวนครุฑเรือนที่ทำสวนผัก ๑๕ ครุฑเรือน
๘. ผักที่ปลูกมากเป็นอันดับหนึ่งคือ พริก
๙. การทำสวนยาง มีพื้นที่ทำสวนยางทั้งหมด ๒๐๐ ไร่ จำนวนครุฑเรือนที่ทำสวนยาง ๑๕ ครุฑเรือน
๑๐. มีพื้นที่ทำกิจการเกษตรอื่นๆทั้งหมด ๑๕ ไร่
๑๑. พื้นที่ใช้สอยอื่นๆ และเลี้ยงสัตว์ ทั้งหมด ๒๓ ไร่
๑๒. มีแหล่งน้ำผิวดิน ๓ แห่ง

หมู่ที่ ๔ มีพื้นที่การเกษตรทั้งหมด ๖๖๔ ไร่ (เพาะปลูก/เลี้ยงสัตว์)

๑. น้ำเพื่อการเกษตรมีเพียงพอตลอดปี
๒. มีพื้นที่ทำไร่อายุสั้นทั้งหมด ๑๒ ไร่ จำนวนครุฑเรือนที่ทำไร่อายุสั้น ๒๐ ครุฑเรือน
๓. พืชอายุยาวที่ปลูกมากอันดับหนึ่งคือ ถั่วลิสง
๔. มีพื้นที่ทำไร่อายุยาวทั้งหมด ๔๐ ไร่ จำนวนครุฑเรือนที่ทำไร่อายุยาว ๑๘ ครุฑเรือน
๕. พืชอายุยาวที่ปลูกมากอันดับหนึ่งคือ แตงโม
๖. การทำสวนผลไม้ทั้งหมด ๑๐๐ ไร่ จำนวนครุฑเรือนที่ทำสวนผลไม้ ๒๐ ครุฑเรือน
๗. ผลไม้ที่ปลูกมากเป็นอันดับหนึ่งคือ ลองกอง
๘. การทำสวนผัก มีพื้นที่ทำสวนผักทั้งหมด ๑๐ ไร่ จำนวนครุฑเรือนที่ทำสวนผัก ๗ ครุฑเรือน
๙. ผักที่ปลูกมากเป็นอันดับหนึ่งคือ พริก
๑๐. การทำสวนยาง มีพื้นที่ทำสวนยางทั้งหมด ๒๐๐ ไร่ จำนวนครุฑเรือนที่ทำสวนยาง ๒๐ ครุฑเรือน
๑๑. มีพื้นที่ทำกิจการเกษตรอื่นๆทั้งหมด ๑๒ ไร่
๑๒. พื้นที่ใช้สอยอื่นๆ และเลี้ยงสัตว์ ทั้งหมด ๒๙๐ ไร่
๑๓. มีแหล่งน้ำผิวดิน ๓ แห่ง

หมู่ที่ ๕ มีพื้นที่การเกษตรทั้งหมด ๓,๑๓๐ ไร่ (เพาะปลูก/เลี้ยงสัตว์)

๑. น้ำเพื่อการเกษตรมีเพียงพอตลอดปี
๒. มีพื้นที่ที่ทำนาทั้งหมด ๕๐ ไร่ จำนวนครุฑเรือนที่ทำนา ๓๐ ครุฑเรือน
๓. มีพื้นที่ทำไร่อายุสั้นทั้งหมด ๕๐ ไร่ จำนวนครุฑเรือนที่ทำไร่อายุสั้น ๓๐ ครุฑเรือน
๔. มีพื้นที่ทำไร่อายุยาวทั้งหมด ๖๐ ไร่ จำนวนครุฑเรือนที่ทำไร่อายุยาว ๔๐ ครุฑเรือน
๕. การทำสวนผลไม้ทั้งหมด ๑๕๐ ไร่ จำนวนครุฑเรือนที่ทำสวนผลไม้ ๕๐ ครุฑเรือน
๖. ผลไม้ที่ปลูกมากเป็นอันดับหนึ่งคือ เงาะ
๗. การทำสวนผัก มีพื้นที่ทำสวนผักทั้งหมด ๔๐ ไร่ จำนวนครุฑเรือนที่ทำสวนผัก ๒๐ ครุฑเรือน

๘. ผักที่ปลูกมาเป็นอันดับหนึ่งคือ แตงกวา
๙. การทำสวนยาง มีพื้นที่ทำสวนยางทั้งหมด ๑,๕๐๐ ไร่ จำนวนคร้วเรือนที่ทำสวนยาง ๘๐ คร้วเรือน
๑๐. มีพื้นที่ปลูกพืชเศรษฐกิจ ทั้งหมด ๕๐ ไร่
๑๑. พืชเศรษฐกิจที่ปลูกมากคือ มะนาว
๑๒. พื้นที่ใช้สอยอื่นๆ และเลี้ยงสัตว์ ทั้งหมด ๑,๒๓๐ ไร่
๑๓. มีแหล่งน้ำผิวดิน ๒ แห่ง

หมู่ที่ ๖ มีพื้นที่การเกษตรทั้งหมด ๓๖๐ ไร่ (เพาะปลูก/เลี้ยงสัตว์)

๑. น้ำเพื่อการเกษตรมีเพียงพอตลอดปี
๒. มีพื้นที่ที่ทำนาทั้งหมด ๑๕ ไร่ จำนวนคร้วเรือนที่ทำนา ๑๕ คร้วเรือน
๓. มีพื้นที่ทำไร่อายุสั้นทั้งหมด ๔๐ ไร่ จำนวนคร้วเรือนที่ทำไร่อายุสั้น ๑๘ คร้วเรือน
๔. มีพื้นที่ทำไร่อายุยาวทั้งหมด ๓๐ ไร่ จำนวนคร้วเรือนที่ทำไร่อายุยาว ๒๐ คร้วเรือน
๕. การทำสวนผลไม้ทั้งหมด ๕๐ ไร่ จำนวนคร้วเรือนที่ทำสวนผลไม้ ๓๐ คร้วเรือน
๖. ผลไม้ที่ปลูกมากเป็นอันดับหนึ่งคือ อ้อย
๗. การทำสวนผัก มีพื้นที่ทำสวนผักทั้งหมด ๕๐ ไร่ จำนวนคร้วเรือนที่ทำสวนผัก ๑๐ คร้วเรือน
๘. ผักที่ปลูกมาเป็นอันดับหนึ่งคือ กระหล่ำดอก
๙. การทำสวนยาง มีพื้นที่ทำสวนยางทั้งหมด ๖๐ ไร่ จำนวนคร้วเรือนที่ทำสวนยาง ๑๕ คร้วเรือน
๑๐. พื้นที่ใช้สอยอื่นๆ และเลี้ยงสัตว์ ทั้งหมด ๑๑๕ ไร่
๑๑. มีแหล่งน้ำผิวดิน ๒ แห่ง

หมู่ที่ ๗ มีพื้นที่การเกษตรทั้งหมด ๓๓๕ ไร่ (เพาะปลูก/เลี้ยงสัตว์)

๑. น้ำเพื่อการเกษตรมีเพียงพอตลอดปี
๒. การทำสวนผลไม้ทั้งหมด ๖๐ ไร่ จำนวนคร้วเรือนที่ทำสวนผลไม้ ๓๐ คร้วเรือน
๓. ผลไม้ที่ปลูกมากเป็นอันดับหนึ่งคือ ลองกอง
๔. การทำสวนผัก มีพื้นที่ทำสวนผักทั้งหมด ๓๐ ไร่ จำนวนคร้วเรือนที่ทำสวนผัก ๒๐ คร้วเรือน
๕. ผักที่ปลูกมาเป็นอันดับหนึ่งคือ กะหล่ำ
๖. การทำสวนยาง มีพื้นที่ทำสวนยางทั้งหมด ๑๕๐ ไร่ จำนวนคร้วเรือนที่ทำสวนยาง ๔๕ คร้วเรือน
๗. มีพื้นที่ปลูกพืชเศรษฐกิจทั้งหมด ๒๐ ไร่ จำนวนคร้วเรือนที่ปลูกพืชเศรษฐกิจเพื่อขาย ๑๕ คร้วเรือน
๘. พืชเศรษฐกิจที่ปลูกมากคือ มะนาว
๙. พื้นที่ใช้สอยอื่นๆ และเลี้ยงสัตว์ ทั้งหมด ๗๕ ไร่
๑๐. มีแหล่งน้ำผิวดิน ๒ แห่ง

หมู่ที่ ๘ มีพื้นที่การเกษตรทั้งหมด ๒๒๐ ไร่ (เพาะปลูก/เลี้ยงสัตว์)

๑. น้ำเพื่อการเกษตรมีเพียงพอตลอดปี
๒. การทำสวนผลไม้ทั้งหมด ๕๐ ไร่ จำนวนคร้วเรือนที่ทำสวนผลไม้ ๓๐ คร้วเรือน
๓. ผลไม้ที่ปลูกมากเป็นอันดับหนึ่งคือ ทุเรียน
๔. การทำสวนยาง มีพื้นที่ทำสวนยางทั้งหมด ๕๐ ไร่ จำนวนคร้วเรือนที่ทำสวนยาง ๒๕ คร้วเรือน
๕. มีพื้นที่ปลูกพืชเศรษฐกิจทั้งหมด ๒๐ ไร่ จำนวนคร้วเรือนที่ปลูกพืชเศรษฐกิจเพื่อขาย ๖ คร้วเรือน
๖. พืชเศรษฐกิจที่ปลูกมากคือ มะพร้าว
๗. พื้นที่ใช้สอยอื่นๆ และเลี้ยงสัตว์ ทั้งหมด ๑๐๐ ไร่
๘. มีแหล่งน้ำผิวดิน ๓ แห่ง

หมู่ที่ ๙ มีพื้นที่การเกษตรทั้งหมด ๗๖๐ ไร่ (เพาะปลูก/เลี้ยงสัตว์)

๑. น้ำเพื่อการเกษตรมีเพียงพอตลอดปี
๒. การทำสวนผลไม้ทั้งหมด ๓๐ ไร่ จำนวนครุฑเรือนที่ทำสวนผลไม้ ๘๐ ครุฑเรือน
๓. ผลไม้ที่ปลูกมากเป็นอันดับหนึ่งคือ ลองกอง
๔. การทำสวนผัก มีพื้นที่ทำสวนผักทั้งหมด ๘ ไร่ จำนวนครุฑเรือนที่ทำสวนผัก ๑๕ ครุฑเรือน
๕. ผักที่ปลูกมากเป็นอันดับหนึ่งคือ ผักคะน้า
๖. การทำสวนยาง มีพื้นที่ทำสวนยางทั้งหมด ๖๕๗ ไร่ จำนวนครุฑเรือนที่ทำสวนยาง ๘๐ ครุฑเรือน
๗. มีพื้นที่ปลูกพืชเศรษฐกิจทั้งหมด ๑๕ ไร่ จำนวนครุฑเรือนที่ปลูกพืชเศรษฐกิจเพื่อขาย ๑๒ ครุฑเรือน
๘. พืชเศรษฐกิจที่ปลูกมากคือ ปาล์ม
๙. พื้นที่ใช้สอยอื่นๆ และเลี้ยงสัตว์ ทั้งหมด ๕๐ ไร่
๑๐. มีแหล่งน้ำผิวดิน ๒ แห่ง

หมู่ที่ ๑๐ มีพื้นที่การเกษตรทั้งหมด ๓๐๕ ไร่ (เพาะปลูก/เลี้ยงสัตว์)

๑. น้ำเพื่อการเกษตรมีเพียงพอตลอดปี
๒. มีพื้นที่ที่ทำนาทั้งหมด ๒๐ ไร่ จำนวนครุฑเรือนที่ทำนา ๑๕ ครุฑเรือน
๓. มีพื้นที่ทำไร่อายุสั้นทั้งหมด ๕๐ ไร่ จำนวนครุฑเรือนที่ทำไร่อายุสั้น ๑๐ ครุฑเรือน
๔. พืชอายุสั้นที่ปลูกมากอันดับหนึ่งคือ แตงโม
๕. การทำสวนผลไม้ทั้งหมด ๓๐ ไร่ จำนวนครุฑเรือนที่ทำสวนผลไม้ ๑๕ ครุฑเรือน
๖. ผลไม้ที่ปลูกมากเป็นอันดับหนึ่งคือ เงาะ
๗. การทำสวนผัก มีพื้นที่ทำสวนผักทั้งหมด ๒๐ ไร่ จำนวนครุฑเรือนที่ทำสวนผัก ๑๐ ครุฑเรือน
๘. ผักที่ปลูกมากเป็นอันดับหนึ่งคือ พริกขี้หนู (พริกสวน)
๙. การทำสวนยาง มีพื้นที่ทำสวนยางทั้งหมด ๑๕๐ ไร่ จำนวนครุฑเรือนที่ทำสวนยาง ๑๕ ครุฑเรือน
๑๐. มีพื้นที่ปลูกพืชเศรษฐกิจทั้งหมด ๑๐ ไร่ จำนวนครุฑเรือนที่ปลูกพืชเศรษฐกิจเพื่อขาย ๕ ครุฑเรือน
๑๑. พืชเศรษฐกิจที่ปลูกมากคือ มะพร้าว
๑๒. พื้นที่ใช้สอยอื่นๆ และเลี้ยงสัตว์ ทั้งหมด ๒๕ ไร่
๑๓. มีแหล่งน้ำผิวดิน ๒ แห่ง

หมู่ที่ ๑๑ มีพื้นที่การเกษตรทั้งหมด ๒๙๐ ไร่ (เพาะปลูก/เลี้ยงสัตว์)

๑. น้ำเพื่อการเกษตรมีเพียงพอตลอดปี
๒. การทำสวนผลไม้ทั้งหมด ๑๐๐ ไร่ จำนวนครุฑเรือนที่ทำสวนผลไม้ ๑๐ ครุฑเรือน
๓. ผลไม้ที่ปลูกมากเป็นอันดับหนึ่งคือ กล้วย
๔. การทำสวนผัก มีพื้นที่ทำสวนผักทั้งหมด ๓๐ ไร่ จำนวนครุฑเรือนที่ทำสวนผัก ๒๐ ครุฑเรือน
๕. ผักที่ปลูกมากเป็นอันดับหนึ่งคือ ผักบุ้ง
๖. การทำสวนยาง มีพื้นที่ทำสวนยางทั้งหมด ๑๐๐ ไร่ จำนวนครุฑเรือนที่ทำสวนยาง ๒๐ ครุฑเรือน
๗. มีพื้นที่ปลูกพืชเศรษฐกิจทั้งหมด ๓๐ ไร่ จำนวนครุฑเรือนที่ปลูกพืชเศรษฐกิจเพื่อขาย ๓๐ ครุฑเรือน
๘. พืชเศรษฐกิจที่ปลูกมากคือ มะพร้าว
๙. มีพื้นที่ทำกิจการเกษตรอื่น ๆ ทั้งหมด ๑๐ ไร่
๑๐. พื้นที่ใช้สอยอื่นๆ และเลี้ยงสัตว์ ทั้งหมด ๒๐ ไร่
๑๑. มีแหล่งน้ำผิวดิน ๒ แห่ง

๖.๒ การประมง

- ประมงน้ำจืด.....๕๕.....ครัวเรือน
- ประมงขนาดเล็ก.....๓๘.....ครัวเรือน

(ที่มา : กรมการพัฒนาชุมชน ข้อมูลสรุปพื้นฐานระดับหมู่บ้าน (กชช. ๒ค) เดือนพฤษภาคม ๒๕๖๒)

๖.๓ การปศุสัตว์

ประชากรในพื้นที่ตำบลลำภูเป็นการประกอบการในลักษณะเลี้ยงในครัวเรือนเป็นอาชีพหลักและอาชีพเสริม เช่น การเลี้ยงไก่ เป็ด โค หมู เพื่อขาย

- ก. เลี้ยงโค.....๗๑.....ครัวเรือน
- ข. เลี้ยงหมู.....๒๔.....ครัวเรือน
- ค. เลี้ยงไก่.....๑๖๕.....ครัวเรือน

๖.๔ การบริการ

เป็นที่ตั้งของศูนย์ราชการจังหวัดนราธิวาส ตั้งอยู่บ้านปลักปลา หมู่ที่ ๘ ตำบลลำภู อำเภอเมือง จังหวัดนราธิวาส เช่น สำนักงานทางหลวงชนบทจังหวัดนราธิวาส ศูนย์พัฒนาฝีมือแรงงานจังหวัดนราธิวาส การไฟฟ้าส่วนภูมิภาคจังหวัดนราธิวาส สำนักงานประกันสังคมจังหวัดนราธิวาส สำนักงานตรวจบัญชีและสหกรณ์จังหวัดนราธิวาส สำนักงานขนส่งจังหวัดนราธิวาส เกษตรจังหวัดนราธิวาส สำนักงานการท่องเที่ยวและกีฬาจังหวัดนราธิวาส สำนักงานประปาจังหวัดนราธิวาส สำนักงานจัดหางานจังหวัดนราธิวาส ฯลฯ

การบริการในลักษณะอื่นๆ เช่น

การให้บริการในเขตองค์การบริหารส่วนตำบลลำภู จะเป็นลักษณะสถานบริการประเภท ที่พักโรงแรม หรือสถานบริการน้ำมันเชื้อเพลิง/แก๊ส ดังนี้

- โรงแรม/ที่พัก จำนวน.....๘.....แห่ง
- สถานีบริการน้ำมันเชื้อเพลิง จำนวน.....๔.....แห่ง
- ปั๊มแก๊ส จำนวน.....๒.....แห่ง

(ที่มา : กองช่าง)

๖.๕ การท่องเที่ยว

ในเขตองค์การบริหารส่วนตำบลลำภูมีแหล่งท่องเที่ยว จำนวน ๑ แห่ง ได้แก่พระพุทธรูปทักษิณมิ่งมงคล (วัดเขากง) และได้ส่งเสริมการท่องเที่ยวให้เกิดขึ้นในชุมชน เช่น การจัดงานประเพณีต่างๆ

๖.๖ อุตสาหกรรม

- โรงงานผสมคอนกรีต.....๔.....แห่ง
 - หจก.อาร์มิ่งค์เอ็นจิเนียริง
 - หจก.รูลันการโยธา
 - บริษัทอีแอนด์ซี ดีวิลอปเม้นท์
 - หจก.ยะกังทรายวิศวกรรม
- โรงน้ำแข็ง จำนวน.....๑.....แห่ง
 - บริษัทนราเพชรมั่นคง จำกัด

(ที่มา : กองช่าง)

๖.๗ การพาณิชย์และกลุ่มอาชีพ

การพาณิชย์

สถานีบริการน้ำมัน ๔ แห่ง

ตลาดนัด ๑ แห่ง

ร้านค้าต่างๆ ๔๐ แห่ง

โรงฆ่าสัตว์ ๑ แห่ง (อยู่ในพื้นที่หมู่ที่ ๑๐ เป็นของเทศบาลเมืองนราธิวาส)

กลุ่มอาชีพ

มีกลุ่มอาชีพ จำนวน ๓ กลุ่ม

- ชมรมอาเภาะ หมู่ที่ ๑๑
- ปลาส้ม หมู่ที่ ๑๑
- ผ้าบาติก หมู่ที่ ๑๑
- ชมรมตุป๊ะ หมู่ที่ ๗
- กลุ่มประดิษฐ์ทำดอกไม้จันทน์ หมู่ที่ ๒,๔
- ทำหมอนอิง กระเป๋าผ้า หมู่ที่ ๓
- กลุ่มทำเครื่องแกง หมู่ที่ ๔

๖.๘ แรงงาน

หมู่ที่ ๑ มีคนประกอบอาชีพรับจ้าง ๑๒๐ ครั้วเรือน อัตราค่าจ้างทั่วไปวันละ ๓๕๐ บาท คนอายุ ๑๕ - ๕๙ ปี ประกอบอาชีพและมีรายได้ ๑๑๕ คน คิดเป็นร้อยละ ๒๐.๕๗

หมู่ที่ ๒ มีคนประกอบอาชีพรับจ้าง ๑๒๖ ครั้วเรือน อัตราค่าจ้างทั่วไปวันละ ๓๐๐ บาท คนอายุ ๑๕ - ๕๙ ปี ประกอบอาชีพและมีรายได้ ๑๒๓ คน คิดเป็นร้อยละ ๓๗.๘๕

หมู่ที่ ๓ มีคนประกอบอาชีพรับจ้าง ๑๙๘ ครั้วเรือน อัตราค่าจ้างทั่วไปวันละ ๓๐๐ บาท คนอายุ ๑๕ - ๕๙ ปี ประกอบอาชีพและมีรายได้ ๔๗ คน คิดเป็นร้อยละ ๙.๘๑

หมู่ที่ ๔ มีคนประกอบอาชีพรับจ้าง ๑๓๐ ครั้วเรือน อัตราค่าจ้างทั่วไปวันละ ๓๐๐ บาท คนอายุ ๑๕ - ๕๙ ปี ประกอบอาชีพและมีรายได้ ๑๓๐ คน คิดเป็นร้อยละ ๔๖.๑๐

หมู่ที่ ๕ มีคนประกอบอาชีพรับจ้าง ๘๐ ครั้วเรือน อัตราค่าจ้างทั่วไปวันละ ๓๕๐ บาท คนอายุ ๑๕ - ๕๙ ปี ประกอบอาชีพและมีรายได้ ๑๔๐ คน คิดเป็นร้อยละ ๓๔.๖๕

หมู่ที่ ๖ มีคนประกอบอาชีพรับจ้าง ๑๗๕ ครั้วเรือน อัตราค่าจ้างทั่วไปวันละ ๓๕๐ บาท คนอายุ ๑๕ - ๕๙ ปี ประกอบอาชีพและมีรายได้ ๖๑๙ คน คิดเป็นร้อยละ ๑๐๐

หมู่ที่ ๗ มีคนประกอบอาชีพรับจ้าง ๔๐ ครั้วเรือน อัตราค่าจ้างทั่วไปวันละ ๓๐๐ บาท คนอายุ ๑๕ - ๕๙ ปี ประกอบอาชีพและมีรายได้ ๑๖๐ คน คิดเป็นร้อยละ ๗๖.๕๖

หมู่ที่ ๘ มีคนประกอบอาชีพรับจ้าง ๑๔๒ ครั้วเรือน อัตราค่าจ้างทั่วไปวันละ ๔๐๐ บาท คนอายุ ๑๕ - ๕๙ ปี ประกอบอาชีพและมีรายได้ ๕๓ คน คิดเป็นร้อยละ ๙.๗๘

หมู่ที่ ๙ มีคนประกอบอาชีพรับจ้าง ๘๕ ครั้วเรือน อัตราค่าจ้างทั่วไปวันละ ๓๕๐ บาท คนอายุ ๑๕ - ๕๙ ปี ประกอบอาชีพและมีรายได้ ๔๓ คน คิดเป็นร้อยละ ๙.๖๐

หมู่ที่ ๑๐ มีคนประกอบอาชีพรับจ้าง ๓๐ ครั้วเรือน อัตราค่าจ้างทั่วไปวันละ ๓๐๐ บาท คนอายุ ๑๕ - ๕๙ ปี ประกอบอาชีพและมีรายได้ ๑๘๐ คน คิดเป็นร้อยละ ๓๗.๕๘

หมู่ที่ ๑๑ มีคนประกอบอาชีพรับจ้าง ๑๗๐ ครั้วเรือน อัตราค่าจ้างทั่วไปวันละ ๓๐๐ บาท คนอายุ ๑๕ - ๕๙ ปี ประกอบอาชีพและมีรายได้ ๕๕๑ คน คิดเป็นร้อยละ ๑๐๐

จากข้อมูลพื้นฐานระดับหมู่บ้าน (กชช.๒ ค) ปี ๒๕๖๒ เมื่อวันที่ ๖ มิถุนายน ๒๕๖๒

๗. ศาสนา ประเพณี วัฒนธรรม

๗.๑ การนับถือศาสนา

ประชาชนในพื้นที่ส่วนใหญ่ นับถือศาสนาอิสลามร้อยละ ๖๔.๘๓ นับถือศาสนาพุทธ ร้อยละ ๓๕.๑๗

สถาบันทางศาสนา

- วัด ๓ แห่ง
- มัสยิด ๙ แห่ง
- สุเหร่า ๙ แห่ง
- วัดคาทอลิก ๑ แห่ง

๗.๒ ประเพณีและงานประจำปี

ในพื้นที่ตำบลลำภูมีประเพณีประจำปีหลากหลายประเพณี โดยจะแบ่งเป็นสองประเพณีใหญ่คือ ประเพณีศาสนาพุทธและประเพณีศาสนาอิสลาม ดังนี้

ประเพณีของชาวไทยพุทธ ได้แก่

ประเพณีชิงเปรต การชิงเปรตเป็นประเพณีเนื่องในเทศกาลเดือนสิบของชาวไทยพุทธที่นับถือศาสนาพุทธ โดยจัดในวัดทุกวัด ในวันแรม ๑๔ ค่ำ หรือ ๑๕ ค่ำ เดือน ๑๐ โดยทำร้านจัดสำหรับอาหารคาวหวาน ไปวางเพื่ออุทิศส่วนกุศลไปให้เปรตชน (ปู่ ย่า ตา ยาย และบรรพบุรุษที่ล่วงลับไปแล้ว) ร้านที่วางอาหารเรียกว่า ร้านเปรต สร้างไว้กลางวัดยกเสาสูง ๔ เสาบ้าง เสาเตี้ยบ้าง และนิยมจัดทำร้านเปรต ๒ ร้าน โดยแบ่งออกเป็นร้านเสาสูง สำหรับคนหนุ่มสาว ที่มีกำลังวังชาในการปีนป่าย อีกร้านเป็นเสาเตี้ยสูงแค่อ่าว สำหรับให้เด็กและผู้หญิง ได้แย่งชิงเพื่อความสนุกสนานบนร้านเปรตจะมีสายสิญจน์วงล้อมไว้รอบและต่อยาวไปจนถึงที่พระสงฆ์นั่งทำพิธีกรรม เมื่อทำพิธีเสร็จแล้วจะมีผู้ตระขึงให้สัญญาณบรรดาผู้มาร่วมทำบุญก็จะเข้าไปรุมแย่งชิงของอาหารคาวหวานที่อยู่บนร้านเปรตอย่างสนุกสนานซึ่งเรียกว่า **ชิงเปรต**

ประเพณีบังกุลบัว การบังกุลบัวคือการทำบุญระลึกถึงญาติที่ล่วงลับไปแล้วและนำกระดูกมาบรรจุไว้ในบัว(ที่บรรจุอัฐิ) ประจำหมู่บ้านในแต่ละวัดหรือบัวประจำตระกูล มีขึ้นระหว่างเดือน ๕ แรม ๑ ค่ำ ของทุกปีเป็นต้นไป ถือเป็นกิจกรรมชุมนุมญาติของแต่ละหมู่บ้านโดยเมื่อถึงวันบังกุลบัวญาติพี่น้องลูกหลานที่ไปประกอบอาชีพหรือไปอยู่ต่างถิ่น จะพร้อมใจกันกลับบ้านเพื่อทำบุญในวันนี้และจะมีการทำความสะอาดตกแต่งบัว บางที่เรียกประเพณีนี้ว่า **ทำบุญรดน้ำบัว**

ประเพณีลาซัง ลาซัง เป็นประเพณีประจำของชาวพุทธ กินขนมจิ้น ประเพณีเกิดขึ้นเนื่องจากความเชื่อเรื่องที่น่า เรื่องแม่มโพงสพ โดยเชื่อว่าถ้าจัดทำพิธีนี้แล้วจะทำให้หน้าข้าวปีต๋อไปงอกงาม ให้ผลผลิตสูง เพราะชาวบ้านรู้จักคุณค่าที่น่าและแม่มโพงสพ หลังจากที่เก็บเกี่ยวข้าวแล้วเสร็จ ผู้นำชุมชนก็กำหนดวันลาซัง พร้อมนิมนต์พระจากวัดใกล้ ๆ ๓ - ๕ รูป เพื่อทำพิธีทางศาสนา หลังเสร็จพิธีแล้วชาวบ้านจะนำขนมจิ้นมาถวายพระ เมื่อพระฉันเสร็จผู้มาร่วมงานก็จะร่วมรับประทานอาหาร คือ ขนมจิ้นร่วมกัน ในภาคบ่ายจะมีกิจกรรมการละเล่นต่าง ๆ เป็นการสนุกสนาน เช่น ชักคะเย่อ แอ้ชิงรุ ชนวัว (ปัจจุบันไม่ค่อยจัดแล้ว) ตีไก่ เล่นไฟ เล่นลูกก้อเจาะ(ลูกเต่า) เล่นโป

ประเพณีลากพระ ลากพระ หรือชักพระ จะกระทำกันหลังจากวันมหาอาราธนาพระพุทธรูปขึ้นประดิษฐานบนบุษบกที่วางอยู่เหนือรถหรือหรือล้อเลื่อน แล้วแห่แห่นชักลากไปตามถนนไปรวมกัน ณ จุดที่นัดหมายอาจจะเป็นวัดใดวัดหนึ่งหรือสถานที่ที่ผู้จัดงานกำหนดไว้ รถหรือล้อเลื่อนนั้น ชาวบ้านมักเรียกว่า เรือพระ ปกติจะตกแต่งเป็นรูปเรือ โดยใช้คนลากเชือกเป็น ๒ สาย บนเรือพระจะมีคนตีโพน การตีโพนนั้นเพื่อปลุกใจให้ชาวบ้านกระตือรือร้นมาร่วมพิธีลากพระ และเรียกให้ชาวบ้านที่อยู่แนวถนนได้มาร่วมพิธีเท่าที่มีเวลา อาจจะเพียงช่วงระยะทาง ๑๐ - ๒๐ เมตร และร่วมทำบุญตามศรัทธา เมื่อเรือแต่ละลำเดินทางไปถึงจุดนัดหมาย ก็จะมีพิธีกรรมและกิจกรรมโดยชาวบ้านจะนำอาหารถวายพระสงฆ์ที่มาพร้อมกับเรือพระหรือพระสงฆ์ที่ชาวบ้านนิมนต์มาเพื่อร่วมงานลากพระ เมื่อพระฉันเสร็จแล้ว ชาวบ้านก็จะร่วมรับประทานอาหาร และร่วมกิจกรรมเพื่อความสนุกสนานและความสามัคคี กิจกรรมที่จัดงานประเพณีลากพระ ได้แก่ การประกวดเรือพระ การแข่งขันตีโพนหรือกลองใหญ่ แข่งขันชั้ดตัม แข่งขันกีฬาพื้นบ้าน

ประเพณีกินวาน หมายถึง การให้वानให้เพื่อนบ้านมาช่วยลงแรงทำงานอย่างใดอย่างหนึ่ง เพื่อให้งานหนักหรืองานเร่งด่วนสำเร็จลุล่วงทันการ โดยผู้ที่ร่วมลงแรงไม่คิดค่าแรง งานบางอย่างอาจผลัดเปลี่ยนช่วยกันทำเป็นบ้านๆ ไป เช่นเดียวกับทางภาคกลางที่เรียกว่า **ลงแขก** การให้วานใช้วิธีบอกกล่าวกันด้วยวาจา ผู้ให้วานอาจจะไปบอกด้วยตนเองหรือมอบหมายให้คนอื่นไปบอกแทน จึงเรียกรูปแบบนี้ว่าออกปากและถือนี่ กำลังสูญหายไปเนื่องจากมีเครื่องกลมาทำหน้าที่แทนแรงคน จึงหลงเหลืออยู่ในกลุ่มเครือญาติ เพื่อนสนิทกลุ่มเล็กหรือในกลุ่มคนยากจนที่ไม่มีกำลังที่จะจัดซื้อเครื่องมือกล

ประเพณีของชาวไทยมุสลิม ได้แก่

มาแกปูโละ มาแกปูโละ เป็นภาษาท้องถิ่น แปลว่า กินเหนียว ประเพณีการกินเหนียวของชาวไทยที่นับถือศาสนาอิสลาม จะใช้ในหลายโอกาสเช่นแต่งงานและเข้าสู่หนัดคำว่า กินเหนียว มิใช่ว่าเจ้าของจะบริการอาหารเฉพาะข้าวเหนียวเท่านั้น แต่เป็นการเลี้ยงอาหารธรรมดาทั่วไปนั่นเอง

การเข้าสู่หนัด เป็นหลักการของศาสนาอิสลาม อันเกี่ยวเนื่องกับเรื่องความสะอาด คือการขลิบ ผิวนั่งห่มส่วนปลายอวัยวะเพศชายหรือเรียกตามภาษาท้องถิ่นว่า มาโซะยารี ซึ่งจะกระทำแก่เด็กชายที่มีอายุระหว่าง ๒ - ๑๐ ปี ส่วนการจัดเลี้ยงอาหารในวันเข้าสู่หนัด ถือว่าเป็นประเพณีอย่างหนึ่ง

พิธีถือศีลอด (ถือบวช) เมื่อถึงเดือน รอมฎอน หรือ เดือนที่ ๙ ของปีฮิจเราะห์ศักราชการ ชาวไทยที่นับถือศาสนาอิสลามทุกคนจะถือศีลอด นับเป็นเวลา ๑ เดือนเต็ม ในช่วงระยะเวลาดังกล่าวจะไม่ให้อาหารและน้ำหรือน้ำลายล่วงล้ำเข้าไปในลำคอบนตั้งแต่วันสางไปจนถึงตะวันตกขอบฟ้า และจะเริ่มรับประทานอาหารเมื่อถึงเวลา (ประมาณ ๖ โมงเย็นล่วงไปแล้ว) จนถึงก่อนสว่าง เหตุผลที่ศาสนาอิสลามได้บัญญัติไว้เช่นนี้ ก็เพื่อให้ชาวมุสลิมได้รู้สำนึกความอดอยากและความยากจนว่าในยามที่คนเราต้องอดอาหารนั้น จะมีความทุกข์ทรมานไต่เพียงใด เพื่อคนร่ำรวยจะได้เกิดจิตสำนึกมีความเอื้อเฟื้อเผื่อแผ่แล้วให้การช่วยเหลือหรือบริจาคทาน (ซาคัด) แก่คนยากจน เมื่อครบกำหนด ๑ เดือน จะเป็นวันออกบวชหรือที่เรียกว่า วันฮารีรายอ หรือ อี้ฎิลฟิตรี เพื่อฉลองการกลับมาสู่การดำเนินชีวิตตามปกติของมวลมุสลิมทั่วโลก หลังจากที่ได้ประสบความสำเร็จในการถือศีลอดอย่างเคร่งครัดตามบทบัญญัติของศาสนาในวันนี้ยังจัดให้มีการบริจาคทานแก่บุคคล ๘ ประเภท เช่น คนยากจน คนอนาถา และคนพิการทั่วไป ฯลฯ รวมทั้งร่วมกันบริจาคเพื่อสิ่งอันเป็นสาธารณะประโยชน์อีกด้วย

ข้อปฏิบัติของชาวมุสลิมในวันอี้ฎิลฟิตรี มีดังนี้

- ๑.ชำระร่างกายให้สะอาด
- ๒.เยี่ยมเยียนพบปะบิดา มารดา และญาติพี่น้อง พร้อมกับขออโหสิกรรม
- ๓.ไปละหมาดร่วมกันที่มีสยิดในภาคเช้า
- ๔.เยี่ยมเยียนครู อาจารย์ และมิตรสหาย เพื่อขออโหสิกรรมซึ่งกันและกัน
- ๕.ไปเยี่ยมกบฏ (สุสาน) เพื่อทำความสะอาดและสวดอ้อนวอนต่อพระผู้เป็นเจ้าของเจ้าได้โปรด แม่เมตตาแก่วิญญาณ

ของผู้ล่วงลับไปแล้ว

วันฮารีรายอ มีอยู่ ๒ วัน คือ

๑.วันอี้ฎิลฟิตรี หรือที่เรียกว่า วันฮารีรายอ เป็นวันรื่นเริงเนื่องจากการสิ้นสุดการถือศีลอดในเดือนรอมฎอน เป็นการกลับเข้าสู่สภาพเดิม คือ สภาพที่ไม่ต้องอดอาหาร ไม่ต้องอดน้ำ ฯลฯ อีกต่อไป

วันอี้ฎิลฟิตรีตรงกับวันที่หนึ่งของเดือนเซาวาล ซึ่งเป็นเดือนที่ ๑๐ ทางจันทรคติ

๒.วันอี้ฎิลอัชฮา หรือที่เรียกว่า วันฮารีรายอหัจญ์ หมายถึง วันรื่นเริงเดือนซุลฮิจญะเป็นเวลาเดียวกับการประกอบพิธีหัจญ์ ณ นครเมกกะของมุสลิมทั่วโลก ดังนั้น ชาวไทยมุสลิมจึงนิยมเรียกวันตรุษนี้ว่าวันฮิดใหญ่หรือวันรายอหัจญ์ ชาวไทยมุสลิมในจังหวัดนราธิวาส ได้จัดพิธีละหมาดร่วมกันในเวลาเช้าหลังจากนั้นจะร่วมกัน กรูบ้าน (เชือดสัตว์ เช่น โค แพะ แกะ) เพื่อแจกจ่ายให้คนแก่ยากจนหรือจัดงานเลี้ยงตามบ้านโดยเชิญญาติพี่น้องมิตรสหายรับประทานอาหารร่วมกัน

วัดเมลิต เมลิต เป็นภาษาอาหรับ แปลว่า เกิด ที่เกิด หรือวันเกิดซึ่งหมายถึง วันสมภพ ของ นบีมุฮัมมัด ตรงกับวันที่ ๑๒ ของเดือนรอฎอฮฺ หรือเดือนที่ ๓ ตามปฏิทินอาหรับ วันเมลิต นอกจากจะเป็นวัน

เฉลิมฉลองเนื่องในวันสมภพของนบีมุฮัมมัดแล้ว ยังเป็นการรำลึกถึงวันที่ท่านลี้ภัยจากนครเมกกะไปสู่นครมาดีนะห์ และเป็นวันมรณกรรมของท่านอีกด้วย กิจกรรมต่าง ๆ ในวันเมลิต ได้แก่ การอัญเชิญคัมภีร์ อัน-กรุอ่าน การแสดงปาฐกถาธรรม การแสดงนิทรรศการ การเลี้ยงอาหาร ฯลฯ

วันอาซุรอ อาซุรอ เป็นภาษาอาหรับ หมายถึง วันที่ ๑๐ ของเดือนมุฮัรรอณ ซึ่งเป็นเดือนศักราชอิสลามในสมัยท่านนบีมุฮัมมัด ได้เกิดน้ำท่วมใหญ่ยังความเสียหายแก่ทรัพย์สินไร่นาของประชาชนทั่วไปทำให้เกิดการขาดอาหารบริโภค จึงประกาศให้ผู้ที่มีสิ่งของเหลือพอจะรับประทานได้ ให้เอามากองกัน เนื่องจากต่างคนต่างมีของคนละอย่างไม่เหมือนกัน ท่านนบีมุฮัมมัดให้เอาของเหล่านั้นมากวนเข้าด้วยกัน สวากของท่านก็ได้รับประทานอาหารโดยทั่วกันและเหมือนกัน ในสมัยท่านนบีมุฮัมมัด (ศ็อล) ได้เกิดเหตุการณ์ทำนองเดียวกันขณะที่กองทหารของท่านกลับจากการรบที่บาดัร ปรากฏว่าทหารมีอาหารไม่พอกิน ท่านนบีมุฮัมมัด (ศ็อล) จึงใช้วิธีการของท่านนบีมุฮัมมัดโดยให้ทุกคนเอาข้าวที่รับประทานได้มากวนเข้าด้วยกัน แล้วแบ่งกันรับประทานในหมู่ทหาร

ขนบธรรมเนียมการเคารพ ชาวไทยที่นับถือศาสนาอิสลาม เมื่อพบปะกันก็จะกล่าวว่า “อัสลามูออลัยกุม” (ขอความสันติจงมีแก่ท่าน) และมีการตอบรับ “ออลัยกุมมุสลาม” (ความสันติจงมีแก่ท่านเช่นกัน) และยื่นมือสัมผัสกัน และบางครั้งก็ยกมาลูบหน้า บางครั้งก็มาแตะบริเวณหน้าอกผู้ชายให้สัมผัสระหว่างชายด้วยกันและผู้หญิงให้สัมผัสมีระยะห่าง ผู้หญิงด้วยกัน ส่วนบุคคลอื่น ๆ โดยทั่วไปให้ใช้การไหว้ หรือจับมือกัน

๗.๓ ภูมิปัญญาท้องถิ่น ภาษาถิ่น

ภูมิปัญญาท้องถิ่นที่เห็นได้ชัดเจนในพื้นที่คือ

ภาษาถิ่น ในตำบลลำภูประชาชนชาวไทยมุสลิมจะใช้ภาษามลายูเป็นภาษาถิ่นในการสื่อสาร โดยเฉพาะผู้สูงอายุ และสามารถอ่านเขียนอักษรญาวี (JAWI) ได้ และประชาชนชาวไทยพุทธส่วนใหญ่จะใช้ภาษาเงี้ยวเป็นภาษาถิ่นในการสื่อสาร

๗.๔ OTOP สินค้าพื้นเมืองและของที่ระลึก

ในตำบลลำภูมีสินค้าที่ขึ้นชื่อได้แก่

- ขนมอาเคาะ หมู่ที่ ๑๑
- ปลาต้ม หมู่ที่ ๑๑
- ผ้าบาติก หมู่ที่ ๑๑

๘. ทรัพยากรธรรมชาติ

๘.๑ น้ำ แหล่งน้ำธรรมชาติที่ไหลผ่านตำบลลำภู มีด้วยกันหลายสายทั้งที่สามารถนำมาใช้ประโยชน์ได้โดยตรง และมีผลทางอ้อม เช่น

- แม่น้ำบางนรา ซึ่งไหลผ่านหมู่ที่ ๗ และ ๙ ซึ่งมีประตุน้ำตอนบน ตั้งอยู่ในพื้นที่หมู่ที่ ๒ ตำบลกะลุวอเหนือ โดยเป็นแหล่งน้ำที่เก็บกักน้ำจืดขนาดใหญ่ของจังหวัดนราธิวาส และมีผลต่อแหล่งน้ำอื่นๆ ที่ไหลลงสู่แม่น้ำบางนรา

- คลองยะกัง เป็นแหล่งน้ำจืดที่มีความสำคัญต่ออำเภอเมืองนราธิวาสมาก ซึ่งไหลผ่านหมู่ที่ ๑,๗,๑๐ และ ๑๑

- คลองบางเค็ม เป็นแหล่งน้ำที่ได้รับอิทธิพลจากแม่น้ำบางนรา โดยไหลผ่านหมู่ที่ ๒ และ ๗

- คลองลำภู ปัจจุบันกรมชลประทาน ได้ขุดลอกเพื่อให้น้ำไหลได้สะดวกขึ้น โดยไหลผ่าน
หมู่ที่ ๒,๓ และ ๙
- คลองบังโหลง ปัจจุบันกรมชลประทานได้ขุดลอกเพื่อให้น้ำไหลได้สะดวกขึ้น โดยไหลผ่าน
หมู่ที่ ๔ และ ๙
- คลองน้ำดำ ปัจจุบันกรมชลประทาน ได้ขุดลอกและได้สร้างประตูระบายน้ำในพื้นที่
หมู่ที่ ๑๐ และไหลผ่านเฉพาะหมู่ที่ ๑๐ เท่านั้น
- คลองแม่กง เป็นแหล่งน้ำที่ไหลผ่านเฉพาะหมู่ที่ ๑ และ ๓
- คลองดุงขง เป็นแหล่งน้ำที่ไหลผ่านเฉพาะหมู่ที่ ๕ และ ๖

๘.๒ ป่าไม้

พื้นที่ป่าตำบลลำภู ส่วนใหญ่จะเป็นป่าพรุนำมาใช้สอยได้ไม่เต็มที่ เช่น ป่าเสม็ด นอกจากนั้นยังเป็นป่าเสื่อมโทรม
ไม่สามารถใช้ประโยชน์ มีพื้นที่อยู่ทางทิศตะวันออกติดกับแม่น้ำบางนรา ประมาณร้อยละ ๑๕ ของพื้นที่ทั้งหมด

๘.๓ ภูเขา

ในพื้นที่ตำบลลำภูไม่มีภูเขา

๘.๔ ทรัพยากรธรรมชาติที่สำคัญขององค์กรปกครองส่วนท้องถิ่น

ทรัพยากรธรรมชาติในพื้นที่ตำบลลำภูถือว่ามีหลากหลาย ทั้งน้ำ ดิน ป่าไม้ แต่ในปัจจุบันทรัพยากรอย่างป่าไม้ได้
หมดลงอย่างน่าใจหาย และน้ำ ดิน ก็ได้เสื่อมโทรม เน่าเสีย ซึ่งทั้งหมดนี้เนื่องมาจากน้ำมือมนุษย์ทั้งสิ้น

๙. อื่น ๆ

ส่วนที่ ๒ ยุทธศาสตร์องค์กรปกครองส่วนท้องถิ่น

๑. ความสัมพันธ์ระหว่างแผนพัฒนาระดับมหภาค

๑.๑ แผนยุทธศาสตร์ชาติ ๒๐ ปี

การจัดทำแผนพัฒนาท้องถิ่นสี่ปีขององค์การบริหารส่วนตำบลถ้าภูมิมีความสัมพันธ์กับแผนยุทธศาสตร์ชาติ ๒๐ ปี โดยมุ่งเน้นเพื่อขับเคลื่อนการพัฒนาประเทศไปสู่ความมั่นคง มั่งคั่ง และยั่งยืน โดยแผนยุทธศาสตร์ชาติ ๒๐ ปี ของประเทศไทยกำลังอยู่ระหว่างการการเสนอร่างกรอบยุทธศาสตร์ชาติต่อที่ประชุมคณะกรรมการจัดทำยุทธศาสตร์ชาติ ซึ่งขณะนี้อยู่ระหว่างการดำเนินการปรับปรุงร่างกรอบยุทธศาสตร์ชาติตามมติที่ประชุมคณะกรรมการจัดทำร่างยุทธศาสตร์ชาติ โดยร่างกรอบยุทธศาสตร์ชาติ ๒๐ ปี (พ.ศ. ๒๕๖๑ – ๒๕๘๐) สรุปย่อได้ ดังนี้

ยุทธศาสตร์ชาติ : กรอบการพัฒนาระยะยาว

เพื่อให้บรรลุวิสัยทัศน์
“ประเทศมีความมั่นคง มั่งคั่ง ยั่งยืน เป็นประเทศพัฒนาแล้ว
ด้วยการพัฒนาตามปรัชญาของเศรษฐกิจพอเพียง”
 นำไปสู่การพัฒนาให้คนไทยมีความสุข
 และตอบสนองต่อการบรรลุ
 ซึ่งผลประโยชน์แห่งชาติ ในการที่จะพัฒนาคุณภาพชีวิต
 สร้างรายได้ระดับสูงเป็นประเทศพัฒนาแล้ว และสร้าง
 ความสุขของคนไทย **สังคมมีความมั่นคง เสมอภาคและ**
เป็นธรรม ประเทศสามารถแข่งขันได้ในระบบเศรษฐกิจ



ความเชื่อมโยงของยุทธศาสตร์ชาติกับแผนในระดับต่างๆ

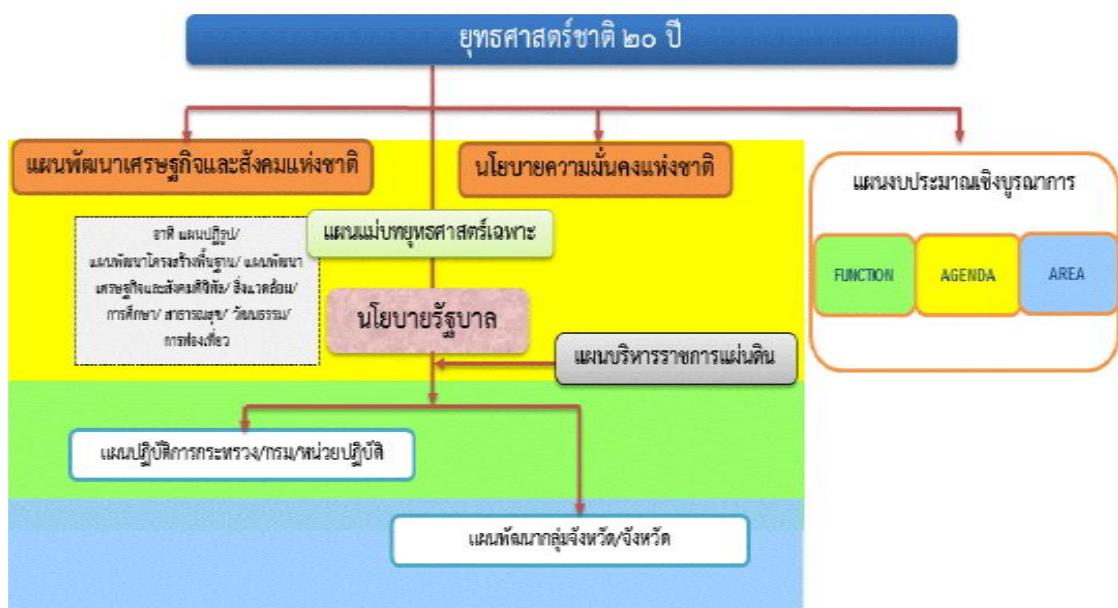

โดยที่รัฐธรรมนูญแห่งราชอาณาจักรไทย มาตรา ๖๕ กำหนดให้รัฐ พึงจัดให้มียุทธศาสตร์ชาติเป็นเป้าหมายการพัฒนาประเทศอย่างยั่งยืน ตามหลัก ธรรมาภิบาลเพื่อใช้เป็นกรอบในการจัดทำแผนต่าง ๆ ให้สอดคล้องและบูรณาการ กันเพื่อให้เกิดเป็นพลังผลักดันร่วมกันไปสู่เป้าหมายดังกล่าว โดยให้เป็นไปตามที่ กำหนดในกฎหมายว่าด้วยการจัดทำยุทธศาสตร์ชาติ และต่อมาได้มีการตรา พระราชบัญญัติการจัดทำยุทธศาสตร์ชาติ พ.ศ. ๒๕๖๐ โดยกำหนดให้มีการแต่งตั้ง คณะกรรมการยุทธศาสตร์ชาติ เพื่อรับผิดชอบในการจัดทำร่างยุทธศาสตร์ชาติ กำหนดวิธีการการมีส่วนร่วมของประชาชนในการจัดทำร่างยุทธศาสตร์ชาติ ในการ ติดตาม การตรวจสอบ และการประเมินผล รวมทั้ง กำหนดมาตรการส่งเสริม และสนับสนุนให้ประชาชนทุกภาคส่วนดำเนินการให้สอดคล้องกับยุทธศาสตร์ชาติ เพื่อให้เป็นไปตามที่กำหนดในพระราชบัญญัติการจัดทำยุทธศาสตร์ชาติ พ.ศ. ๒๕๖๐ คณะกรรมการยุทธศาสตร์ชาติได้แต่งตั้งคณะกรรมการจัดทำ ยุทธศาสตร์ชาติด้านต่าง ๆ รวม ๖ คณะ เพื่อรับผิดชอบในการดำเนินการจัดทำ ร่างยุทธศาสตร์ชาติให้เป็นไปตามหลักเกณฑ์ วิธีการ และเงื่อนไขที่กำหนด ตลอดจนได้จัดให้มีการรับฟังความคิดเห็นของประชาชนและหน่วยงานของรัฐ ที่เกี่ยวข้องอย่างกว้างขวาง เพื่อประกอบการจัดทำร่างยุทธศาสตร์ชาติตามที่ กฎหมายกำหนด ยุทธศาสตร์ชาติ ๒๐ ปี (พ.ศ. ๒๕๖๑-๒๕๘๐) เป็นยุทธศาสตร์ชาติ ฉบับแรกของประเทศไทยตามรัฐธรรมนูญแห่งราชอาณาจักรไทย ซึ่งจะต้องนำไปสู่ การปฏิบัติ เพื่อให้ประเทศไทยบรรลุวิสัยทัศน์ “ประเทศไทยมีความมั่นคง มั่งคั่ง ยั่งยืน เป็นประเทศพัฒนาแล้ว ด้วยการพัฒนามาตามหลักปรัชญาของเศรษฐกิจ พอเพียง” เพื่อความสุขของคนไทยทุกคน

วิสัยทัศน์ ประเทศไทยมีความมั่นคง มั่งคั่ง ยั่งยืน เป็นประเทศพัฒนาแล้ว ด้วยการพัฒนามาตามหลักปรัชญาของเศรษฐกิจพอเพียง”หรือเป็นคติพจน์ประจำชาติว่า “มั่นคง มั่งคั่ง ยั่งยืน” ทั้งนี้ วิสัยทัศน์ดังกล่าวจะต้องสนองต่อผลประโยชน์แห่งชาติ อันได้แก่ การมีเอกราช อธิปไตย และบูรณาภาพแห่งเขตอำนาจรัฐ การดำรงอยู่อย่างมั่นคง ยั่งยืนของสถาบันหลักของชาติ การดำรงอยู่อย่างมั่นคงของชาติและประชาชนจาก ภัยคุกคามทุกรูปแบบ การอยู่ร่วมกันในชาติอย่างสันติสุขเป็นปึกแผ่นมีความมั่นคงทางสังคมท่ามกลางพหุสังคมและการมีเกียรติและศักดิ์ศรีของความเป็นมนุษย์ ความเจริญเติบโตของชาติ ความเป็นธรรมและความอยู่ดีมีสุขของประชาชนความยั่งยืนของฐานทรัพยากรธรรมชาติสิ่งแวดล้อม ความมั่นคงทางพลังงานและอาหาร ความสามารถในการรักษาผลประโยชน์ของชาติภายใต้การเปลี่ยนแปลงของสถานะแวดล้อมระหว่างประเทศและการอยู่ร่วมกันอย่างสันติประสานสอดคล้องกัน ด้านความมั่นคงในประชาคมอาเซียนและประชาคมโลก อย่างมีเกียรติและศักดิ์ศรีไม่เป็นภาระของโลกและสามารถก้าวไกลประเทศที่มีศักยภาพทางเศรษฐกิจที่ดียิ่งกว่า

ยุทธศาสตร์ ในการที่จะบรรลุวิสัยทัศน์และทำให้ประเทศไทยพัฒนาไปสู่อนาคตที่พึงประสงค์นั้น จำเป็นจะต้องมีการวางแผนและกำหนดยุทธศาสตร์การพัฒนาในระยะยาวและกำหนดแนวทางการพัฒนาของทุกภาคส่วนให้ขับเคลื่อนไปในทิศทางเดียวกัน ดังนั้นจึงจำเป็นต้องกำหนดยุทธศาสตร์ชาติในระยะยาว เพื่อถ่ายทอดแนวทางการพัฒนาสู่การปฏิบัติในแต่ละช่วงเวลาอย่างต่อเนื่องและมีการบูรณาการ และสร้างความเข้าใจถึงอนาคตของประเทศไทยร่วมกัน และเกิดการรวมพลังของทุกภาคส่วนในสังคมทั้งประชาชน เอกชน ประชาสังคม ในการขับเคลื่อนการพัฒนาเพื่อการสร้างและรักษาไว้ซึ่งผลประโยชน์แห่งชาติและบรรลุวิสัยทัศน์ “ประเทศไทยมีความมั่นคง มั่งคั่ง ยั่งยืน เป็นประเทศพัฒนาแล้ว ด้วยการพัฒนามาตามหลักปรัชญาของเศรษฐกิจพอเพียง” หรือคติพจน์ประจำชาติ “มั่นคง มั่งคั่ง ยั่งยืน” เพื่อให้ประเทศมีขีดความสามารถในการแข่งขัน มีรายได้สูงอยู่ในกลุ่มประเทศพัฒนาแล้ว คนไทยมีความสุข อยู่ดี กินดี สังคมมีความมั่นคง เสมอภาคและเป็นธรรม ซึ่งยุทธศาสตร์ชาติที่จะใช้เป็นกรอบแนวทางการพัฒนาในระยะ ๒๐ ปี ต่อจากนี้ไป จะประกอบด้วย ๖ ยุทธศาสตร์ ได้แก่

- ๑) ยุทธศาสตร์ชาติด้านความมั่นคง
- ๒) ยุทธศาสตร์ชาติด้านการสร้างความสามารถในการแข่งขัน

- ๓) ยุทธศาสตร์ชาติด้านการพัฒนาและเสริมสร้างศักยภาพทรัพยากรมนุษย์
- ๔) ยุทธศาสตร์ชาติด้านการสร้างโอกาสและความเสมอภาคทางสังคม
- ๕) ยุทธศาสตร์ชาติด้านการสร้างการเติบโตบนคุณภาพชีวิตที่เป็นมิตรกับสิ่งแวดล้อม
- ๖) ยุทธศาสตร์ชาติด้านการปรับสมดุลและพัฒนาระบบการบริหารจัดการภาครัฐ

๑) ยุทธศาสตร์ชาติด้านความมั่นคง ประกอบด้วย ๕ ประเด็น ได้แก่

- (๑.๑) การรักษาความสงบภายในประเทศ เพื่อสร้างเสริมความสงบเรียบร้อยและสร้างสันติสุขให้เกิดขึ้นกับประเทศชาติบ้านเมือง
- (๑.๒) การป้องกันและแก้ไขปัญหาที่มีผลกระทบต่อความมั่นคงและแก้ไขปัญหาเดิม และป้องกันไม่ให้เกิดปัญหาใหม่เกิดขึ้น
- (๑.๓) การพัฒนาศักยภาพของประเทศ ให้พร้อมเผชิญภัยคุกคามที่กระทบต่อความมั่นคงของชาติเพื่อยกระดับขีดความสามารถของกองทัพและหน่วยงานด้านความมั่นคง
- (๑.๔) การบูรณาการความร่วมมือด้านความมั่นคงกับอาเซียนและนานาชาติรวมถึงองค์กรภาครัฐและที่มิใช่ภาครัฐ เพื่อเสริมสร้างความสงบสุข สันติสุข ความมั่นคงและความเจริญก้าวหน้าให้กับประเทศชาติภูมิภาค และโลก อย่างยั่งยืน
- (๑.๕) การพัฒนากลไกการบริหารจัดการความมั่นคงแบบองค์รวมเพื่อให้กลไกสำคัญต่างๆ ทำงานได้อย่างมีประสิทธิภาพ มีการใช้หลักธรรมาภิบาล และการบังคับใช้กฎหมายอย่างเคร่งครัด

๒) ยุทธศาสตร์ชาติด้านการสร้างความสามารถในการแข่งขัน ประกอบด้วย ๕ ประเด็น ได้แก่

- (๒.๑) การเกษตรสร้างมูลค่า ให้ความสำคัญกับการเพิ่มผลผลิตการผลิตทั้งเชิงปริมาณและมูลค่าและความหลากหลายของสินค้าเกษตร
- (๒.๒) อุตสาหกรรมและบริการแห่งอนาคต โดยสร้างอุตสาหกรรมและบริการแห่งอนาคต ที่ขับเคลื่อนประเทศไทยสู่ประเทศที่พัฒนาแล้วด้วยนวัตกรรมและเทคโนโลยีแห่งอนาคต
- (๒.๓) สร้างความหลากหลายด้านการท่องเที่ยว โดยการรักษาการเป็นจุดหมายปลายทางที่สำคัญของการท่องเที่ยวระดับโลกที่ดึงดูดนักท่องเที่ยวทุกระดับและเพิ่มสัดส่วนของนักท่องเที่ยวที่มีคุณภาพสูง
- (๒.๔) โครงสร้างพื้นฐาน เชื่อมไทย เชื่อมโลก ครอบคลุมถึงโครงสร้างพื้นฐานทางกายภาพในด้านโครงข่ายคมนาคมพื้นที่และเมืองรวมถึงเทคโนโลยีตลอดจนโครงสร้างพื้นฐานทางเศรษฐกิจ
- (๒.๕) พัฒนาเศรษฐกิจบนพื้นฐานผู้ประกอบการยุคใหม่ สร้างและพัฒนาผู้ประกอบการยุคใหม่ที่มีทักษะและจิตวิญญาณของการเป็นผู้ประกอบการที่มีความสามารถในการแข่งขันและมีอัตลักษณ์ชัดเจน

๓) ยุทธศาสตร์ชาติด้านการพัฒนาและเสริมสร้างศักยภาพทรัพยากรมนุษย์ ประกอบด้วย ๗ ประเด็น ได้แก่

- (๓.๑) การปรับเปลี่ยนค่านิยมและวัฒนธรรม มุ่งเน้นให้สถาบันทางสังคมร่วมปลูกฝังค่านิยมและวัฒนธรรมที่พึงประสงค์
- (๓.๒) การพัฒนาศักยภาพคนตลอดช่วงชีวิต มุ่งเน้นการพัฒนาคนเชิงคุณภาพในทุกช่วงวัย
- (๓.๓) ปฏิรูปกระบวนการเรียนรู้ที่ตอบสนองต่อการเปลี่ยนแปลง ในศตวรรษที่ ๒๑ มุ่งเน้นผู้เรียนให้มีทักษะการเรียนรู้และมีใจใฝ่เรียนรู้ตลอดเวลา
- (๓.๔) การตระหนักถึงพหุปัญญาของมนุษย์ที่หลากหลาย
- (๓.๕) การเสริมสร้างให้คนไทยมีสุขภาวะที่ดี ครอบคลุมทั้งด้าน กาย ใจ สติปัญญา และสังคม
- (๓.๖) การสร้างสภาพแวดล้อมที่เอื้อต่อการพัฒนาและเสริมสร้างศักยภาพทรัพยากรมนุษย์
- (๓.๗) การเสริมสร้างศักยภาพการกีฬาในการสร้างคุณค่าทางสังคมและพัฒนาประเทศ

๔) ยุทธศาสตร์ชาติด้านการสร้างโอกาสและความเสมอภาคทางสังคม ประกอบด้วย ๔ ประเด็น ได้แก่

- (๔.๑) การลดความเหลื่อมล้ำ ความเป็นธรรมในทุกมิติ
- (๔.๒) การกระจายศูนย์กลางความเจริญทางเศรษฐกิจ สังคมและเทคโนโลยี
- (๔.๓) การเสริมสร้างพลังทางสังคม
- (๔.๔) การเพิ่มขีดความสามารถของชุมชนท้องถิ่นในการพัฒนา การพึ่งตนเองและการจัดการ

ตนเอง

๕) ยุทธศาสตร์ชาติด้านการสร้างการเติบโตบนคุณภาพชีวิตที่เป็นมิตรกับสิ่งแวดล้อม ประกอบด้วย ๖ ประเด็น ได้แก่

- (๕.๑) สร้างการเติบโตอย่างยั่งยืนบนสังคมเศรษฐกิจสีเขียว
- (๕.๒) สร้างการเติบโตอย่างยั่งยืนบนสังคมเศรษฐกิจภาคทะเล
- (๕.๓) สร้างการเติบโตอย่างยั่งยืนบนสังคมเศรษฐกิจที่เป็นมิตรต่อสภาพภูมิอากาศ
- (๕.๔) พัฒนาพื้นที่เมือง ชนบท เกษตรกรรม และอุตสาหกรรมเชิงนิเวศ มุ่งเน้นความเป็นเมืองที่เติบโตอย่างต่อเนื่อง

- (๕.๕) พัฒนาความมั่นคงทางน้ำ พลังงาน และเกษตรที่เป็นมิตรต่อสิ่งแวดล้อม
- (๕.๖) ยกระดับกระบวนการทัศน์เพื่อกำหนดอนาคตประเทศ

๖) ยุทธศาสตร์ชาติด้านการปรับสมดุลและพัฒนาระบบการบริหารจัดการภาครัฐ ประกอบด้วย ๘ ประเด็น ได้แก่

- (๖.๑) ภาครัฐที่ยึดประชาชนเป็นศูนย์กลาง ตอบสนองความต้องการ และให้บริการอย่างสะดวก รวดเร็ว โปร่งใส
- (๖.๒) ภาครัฐบริหารงานแบบบูรณาการโดยมียุทธศาสตร์ชาติเป็นเป้าหมาย และเชื่อมโยงการพัฒนาในทุกระดับ ทุกประเด็น ทุกภารกิจ และทุกพื้นที่
- (๖.๓) ภาครัฐมีขนาดเล็กลง เหมาะสมกับภารกิจ ส่งเสริมให้ประชาชนและทุกภาคส่วนมีส่วนร่วมในการพัฒนาประเทศ
- (๖.๔) ภาครัฐมีความทันสมัย
- (๖.๕) บุคลากรภาครัฐเป็นคนดีและเก่ง ยึดหลักคุณธรรม จริยธรรม มีจิตสำนึก มีความสามารถสูง มุ่งมั่น และเป็นมืออาชีพ
- (๖.๖) ภาครัฐมีความโปร่งใส ปลอดการทุจริตและประพฤติมิชอบ
- (๖.๗) กฎหมายมีความสอดคล้องเหมาะสมกับบริบทต่างๆ และมีเท่าที่จำเป็น
- (๖.๘) กระบวนการยุติธรรมเคารพสิทธิมนุษยชนและปฏิบัติต่อประชาชนโดยเสมอภาค

๑.๒ แผนพัฒนาเศรษฐกิจและสังคมแห่งชาติ

๑.๒.๑ แผนพัฒนาเศรษฐกิจและสังคมแห่งชาติ ฉบับ ๑๒ (พ.ศ.๒๕๖๐-๒๕๖๔)

ยุทธศาสตร์ที่ ๑ การเสริมสร้างและพัฒนาศักยภาพทุนมนุษย์

เป้าหมายที่ ๑ คนไทยทุกกลุ่มวัยมีทักษะและความรู้ความสามารถที่จะเป็นฐานในการพัฒนาประเทศ

แนวทางการพัฒนา

- ส่งเสริมให้เด็กปฐมวัยมีการพัฒนาทักษะสมองและทักษะทางสังคมที่เหมาะสม
- พัฒนาเด็กวัยเรียนให้มีทักษะการคิดวิเคราะห์คิดสร้างสรรค์มีทักษะการทำงานและการใช้ชีวิตที่พร้อม

เข้าสู่ตลาดงาน

- ส่งเสริมแรงงานให้มีความรู้และทักษะในการประกอบอาชีพที่สอดคล้องกับความต้องการของตลาดแรงงาน

- พัฒนาศักยภาพของกลุ่มผู้สูงอายุให้มีโอกาสเข้าสู่ตลาดงานเพิ่มขึ้น
- การสร้างสภาพแวดล้อมและนวัตกรรมที่เหมาะสมกับสังคมสูงวัย

เป้าหมายที่ ๒ คนไทยมีการเรียนรู้อย่างต่อเนื่องตลอดชีวิต

แนวทางการพัฒนา

- ขยายผลความร่วมมือระหว่างสถาบันการศึกษาภาคเอกชนและผู้เชี่ยวชาญในการยกระดับคุณภาพการศึกษาสู่ความเป็นเลิศ

- ส่งเสริมระบบทวิภาคีหรือสหกิจศึกษา
- พัฒนาคุณภาพครู
- พัฒนาสื่อการเรียนรู้ที่หลากหลาย
- ส่งเสริมการสร้างเครือข่ายระหว่างบ้านวัดโรงเรียนในการพัฒนาแหล่งเรียนรู้ในชุมชน

เป้าหมายที่ ๓ คนไทยมีพฤติกรรมเสี่ยงทางสุขภาพที่ลดลงและมีคุณภาพชีวิตที่ดีขึ้น

แนวทางการพัฒนา

- พัฒนาความรู้ในการดูแลสุขภาพด้วยตนเอง
- พัฒนารูปแบบการออกกำลังกายและโภชนาการ
- ควบคุมการส่งเสริมการตลาดในผลิตภัณฑ์ที่ส่งผลเสียต่อสุขภาพ
- สร้างกลไกในการจัดทำนโยบายสาธารณะที่ต้องคำนึงถึงผลกระทบต่อสุขภาพ

เป้าหมายที่ ๔ คนไทยมีจิตสำนึกพลเมืองและมีความนิยมตามบรรทัดฐานที่ดีของสังคมไทย

แนวทางการพัฒนา

- การเสริมสร้างความอยู่ดีมีสุขของสถาบันครอบครัวในการบ่มเพาะคนให้มีคุณภาพ
- การหล่อหลอมคนไทยให้มีความเป็นพลเมืองที่ดีและภาคธุรกิจทำธุรกิจเพื่อสังคม

ยุทธศาสตร์ที่ ๒ การสร้างความเป็นธรรมลดความเหลื่อมล้ำในสังคม

เป้าหมายที่ ๑ ลดปัญหาความเหลื่อมล้ำด้านรายได้ของกลุ่มคนที่มีฐานะทางเศรษฐกิจสังคมแตกต่างกัน และแก้ไขปัญหาค่าความยากจน

แนวทางการพัฒนา

- การพัฒนาระบบฐานข้อมูลรายได้ให้ครอบคลุมประชากรทั่วประเทศเพื่อขยายความคุ้มครองทางสังคมและการจัดสวัสดิการที่สามารถเจาะจงกลุ่มเป้าหมายได้

- การเสริมสร้างศักยภาพชุมชนการพัฒนาเศรษฐกิจชุมชนและการสร้างความเข้มแข็งการเงินฐานรากโดยสร้างและพัฒนาผู้นำการเปลี่ยนแปลงในชุมชนเสริมสร้างกระบวนการวิจัยในชุมชนเพื่อนำไปสู่การแก้ไขปัญหาในชุมชนส่งเสริมการใช้ ICT ในการสร้างการจัดการความรู้ในชุมชนส่งเสริมการประกอบอาชีพของผู้ประกอบการระดับ

- การกำหนดนโยบายการคลังเพื่อลดความเหลื่อมล้ำในสังคมและเอื้อประโยชน์ต่อกลุ่มคนที่มีรายได้น้อยให้มีประสิทธิภาพเพิ่มขึ้นโดยเพิ่มการจัดเก็บภาษีจากฐานทรัพย์สินจัดสรรงบประมาณเชิงบูรณาการและเชิงพื้นที่ที่มีการกำหนดเป้าหมายเพื่อลดความยากจนและลดความเหลื่อมล้ำในสังคมควบคู่ไปกับเป้าหมายทางเศรษฐกิจ

เป้าหมายที่ ๒ เพิ่มโอกาสการเข้าถึงบริการพื้นฐานทางสังคมของภาครัฐ

แนวทางการพัฒนา

- การให้ความช่วยเหลือทางสังคมเพื่อเป็นแต้มต่อแก่กลุ่มเป้าหมายประชากรร้อยละ ๔๐ ที่มีรายได้ต่ำสุดอาทิการสร้างโอกาสการเข้าถึงการศึกษาที่มีคุณภาพให้แก่กลุ่มเป้าหมายอย่างต่อเนื่องการจัดบริการด้านสุขภาพให้กับประชากรที่อยู่ในพื้นที่ห่างไกลการเพิ่มแต้มต่อในการจัดการคุ้มครองทางสังคมและสวัสดิการ
- การเข้าถึงกระบวนการยุติธรรมอย่างเสมอภาคโดยการให้ความรู้เบื้องต้นเกี่ยวกับสิทธิและหน้าที่ตามกฎหมายแก่ประชาชนการพัฒนาศักยภาพชุมชนให้มีส่วนร่วมในกระบวนการยุติธรรมเพื่อเสริมสร้างความเข้มแข็งของระบบยุติธรรมชุมชน
- การกระจายการให้บริการภาครัฐทุกประเภทให้มีความครอบคลุมทั่วถึงทั้งในเชิงปริมาณและคุณภาพรวมทั้งการจัดสรรทรัพยากรให้มีการกระจายตัวอย่างเป็นธรรม
- การส่งเสริมความเท่าเทียมทางเพศและบทบาทสตรีในระดับการบริหารและการตัดสินใจทั้งในระดับชาติและระดับท้องถิ่น

ยุทธศาสตร์ที่ ๓ การสร้างความเข้มแข็งทางเศรษฐกิจและแข่งขันได้อย่างยั่งยืน

เป้าหมายที่ ๑ เศรษฐกิจขยายตัวอย่างมีเสถียรภาพและยั่งยืน

แนวทางการพัฒนาด้านการคลัง

- เพิ่มประสิทธิภาพกระบวนการงบประมาณของประเทศ
- พัฒนาการจัดเก็บรายได้ภาครัฐ
- ใช้มาตรการภาษีสร้างแรงจูงใจในการอนุรักษ์สิ่งแวดล้อม
- ปรับโครงสร้างพื้นฐานและพัฒนาประสิทธิภาพรัฐวิสาหกิจที่มีปัญหาฐานะการเงิน
- ลดความเสี่ยงทางการคลังจากภาระค่าใช้จ่ายด้านสวัสดิการสังคม
- กระจายอำนาจการปกครองทางการคลังให้แก่องค์กรปกครองส่วนท้องถิ่น
- ทบทวนบทบาทของส่วนราชการและรัฐวิสาหกิจในการจัดบริการสาธารณะ

แนวทางการพัฒนาด้านการเงิน

โดยเพิ่มประสิทธิภาพของระบบการเงินและสถาบันการเงินขยายการเข้าถึงบริการทางการเงินพัฒนานวัตกรรมทางการเงินรูปแบบใหม่ๆ และเพิ่มประสิทธิภาพและเสถียรภาพของสถาบันการเงินเฉพาะกิจให้เป็นกลไกที่สนับสนุนดำเนินนโยบายของรัฐบาลได้อย่างมีประสิทธิภาพ

เป้าหมายที่ ๒ การสร้างความเข้มแข็งให้เศรษฐกิจรายสาขา

แนวทางการพัฒนา

- การพัฒนาภาคการเกษตร โดยพัฒนาแหล่งน้ำขยายโอกาสในการเข้าถึงพื้นที่ทำกินเสริมสร้างขีดความสามารถการผลิตในห่วงโซ่อุตสาหกรรมเกษตรเร่งขยายผลแนวคิดการทำเกษตรตามหลักปรัชญาของเศรษฐกิจพอเพียงและพัฒนาปัจจัยสนับสนุนในการบริหารจัดการภาคเกษตร
- การพัฒนาภาคอุตสาหกรรม โดยพัฒนาความเข้มแข็งของอุตสาหกรรมศักยภาพปัจจุบันและวางรากฐานการพัฒนาอุตสาหกรรมสำหรับอนาคต
- การพัฒนาภาคบริการและการท่องเที่ยว โดยเสริมสร้างขีดความสามารถแข่งขันในเชิงธุรกิจของภาคบริการให้เติบโตและสนับสนุนภาคการผลิตส่งเสริมการลงทุนเพื่อการพัฒนาปัจจัยสนับสนุนภาคบริการและการท่องเที่ยวและปรับโครงสร้างการบริหารจัดการด้านการท่องเที่ยว
- การพัฒนาภาคการค้าและการลงทุน เพื่อรองรับความเป็นชาติการค้า

• การพัฒนาปัจจัยสนับสนุนความสามารถในการแข่งขัน อาทิฝีมือแรงงานระบบทรัพย์สินทางปัญญา และกฎระเบียบต่างๆ

ยุทธศาสตร์ที่ ๔ การเติบโตที่เป็นมิตรกับสิ่งแวดล้อมเพื่อพัฒนาอย่างยั่งยืน

เป้าหมายที่ ๑ เพิ่มพื้นที่ป่าไม้และแก้ไขปัญหาการบุกรุกที่ดินของรัฐ

แนวทางการพัฒนา

- อนุรักษ์ฟื้นฟูทรัพยากรป่าไม้
- ใช้ประโยชน์ความหลากหลายทางชีวภาพอย่างยั่งยืน
- พัฒนาระบบบริหารจัดการที่ดินและแก้ไขปัญหาการบุกรุกที่ดินของรัฐ
- คุ้มครองทรัพยากรทางทะเลและชายฝั่ง
- วางแผนบริหารจัดการทรัพยากรแร่

เป้าหมายที่ ๒ การใช้ประโยชน์ทรัพยากรน้ำในพื้นที่ ๒๕ ลุ่มน้ำของประเทศอย่างมั่นคงปลอดภัยและเท่าเทียม

แนวทางการพัฒนา

- สนับสนุนให้มีแผนแม่บทการจัดการทรัพยากรน้ำแบบบูรณาการในระดับลุ่มน้ำทั้ง ๒๕ ลุ่มน้ำ
- ปรับปรุงประสิทธิภาพการบริหารจัดการทรัพยากรน้ำทั้งระบบอย่างยั่งยืน
- นำกระบวนการประเมินสิ่งแวดล้อมระดับยุทธศาสตร์มาใช้เป็นเครื่องมือในการบริหารจัดการทรัพยากรน้ำ
- สร้างความมั่นคงและเท่าเทียมด้านน้ำเพื่อการบริโภคอุปโภคและน้ำเพื่อสนับสนุนภาคการผลิต

เป้าหมายที่ ๓ สร้างคุณภาพสิ่งแวดล้อมที่สมดุลพิชิตผลกระทบต่อสุขภาพของประชาชนและระบบนิเวศ

แนวทางการพัฒนา

- เร่งรัดแก้ไขปัญหาการจัดการขยะ
- เพิ่มประสิทธิภาพการจัดการคุณภาพน้ำและอากาศ
- พัฒนาโครงสร้างพื้นฐานเมืองเพื่อรองรับการเติบโตที่เป็นมิตรกับสิ่งแวดล้อม
- ส่งเสริมการผลิตและการบริโภคที่เป็นมิตรกับสิ่งแวดล้อม
- พัฒนาระบบการบริหารจัดการและกลไกแก้ไขปัญหาความขัดแย้งด้านทรัพยากรธรรมชาติและสิ่งแวดล้อม อาทิ การประเมินสิ่งแวดล้อมระดับยุทธศาสตร์

เป้าหมายที่ ๔ เพิ่มศักยภาพในการลดการปล่อยก๊าซเรือนกระจกและเพิ่มขีดความสามารถในการปรับตัวต่อการเปลี่ยนแปลงสภาพภูมิอากาศ

แนวทางการพัฒนา

- ลดการปล่อยก๊าซเรือนกระจกและเพิ่มขีดความสามารถในการปรับตัวต่อการเปลี่ยนแปลงสภาพภูมิอากาศ
- บริหารจัดการเพื่อลดความเสี่ยงด้านภัยพิบัติ
- การพัฒนาความร่วมมือด้านสิ่งแวดล้อมระหว่างประเทศ

ยุทธศาสตร์ที่ ๕ การเสริมสร้างความมั่นคงแห่งชาติเพื่อการพัฒนาประเทศ สู่ความมั่นคง และยั่งยืน

เป้าหมายที่ ๑ ปกป้องและเชิดชูสถาบันพระมหากษัตริย์ให้เป็นสถาบันหลักของประเทศตลอดไป

แนวทางการพัฒนา

- จัดกิจกรรมเชิดชูสถาบันพระมหากษัตริย์
- เสริมสร้างความมั่นคงและป้องกันการล่องละเมิดสถาบันหลักของชาติ

เป้าหมายที่ ๒ ประเทศชาติมีความมั่นคงทุกมิติและสังคมมีความสมานฉันท์เพิ่มขึ้น

แนวทางการพัฒนา

- สร้างความรู้และความเข้าใจเกี่ยวกับความคิดเห็นที่แตกต่างบนพื้นฐานสิทธิและหน้าที่ตามระบอบประชาธิปไตย

เป้าหมายที่ ๓ พื้นที่จังหวัดชายแดนใต้มีเศรษฐกิจดีขึ้นและประชาชนมีสันติสุขและปลอดภัย

แนวทางการพัฒนา

- จัดความขัดแย้งลดความรุนแรงตามแนวทาง “เข้าใจเข้าถึงพัฒนา” พร้อมทั้งสร้างโอกาสในการพัฒนาเศรษฐกิจและสังคมในพื้นที่

เป้าหมายที่ ๔ ประเทศไทยสามารถรับมือกับภัยคุกคามและมีความสัมพันธ์ระหว่างประเทศเพิ่มขึ้น

แนวทางการพัฒนา

- พัฒนาศักยภาพและความพร้อมกำลังป้องกันประเทศและรักษาผลประโยชน์ของชาติ
- ดำเนินความสัมพันธ์กับต่างประเทศอย่างสมดุล

เป้าหมายที่ ๕ ความเสี่ยงจากการก่อการร้ายต่ำกว่าอันดับที่ ๒๐ และดัชนีไซเบอร์ต่ำกว่าอันดับที่ ๑๐

ของโลก

แนวทางการพัฒนา

- พัฒนาระบบงานด้านการข่าวกรองควบคู่กับการพัฒนาแผนหลักนิยามที่เกี่ยวข้องให้มีประสิทธิภาพ

เป้าหมายที่ ๖ สาธารณภัยต่างๆ มีแนวโน้มลดลง

แนวทางการพัฒนา

- พัฒนาระบบการแจ้งเตือนการป้องกันการเผชิญเหตุในภาวะวิกฤติ

ยุทธศาสตร์ที่ ๖ การบริหารจัดการในภาครัฐ การป้องกันการทุจริตประพฤติมิชอบ และธรรมาภิบาลในสังคมไทย

เป้าหมายที่ ๑ เพิ่มประสิทธิภาพการบริหารจัดการภาครัฐและประสิทธิภาพการประกอบธุรกิจให้อยู่ในอันดับสองของอาเซียน

แนวทางการพัฒนา

- ปรับปรุงโครงสร้างหน่วยงานบทบาทภารกิจและคุณภาพบุคลากรภาครัฐให้มีความโปร่งใสทันสมัยคล่องตัวมีขนาดที่เหมาะสมเกิดความคุ้มค่า
- ปรับปรุงกระบวนการงบประมาณและสร้างกลไกในการติดตามตรวจสอบการเงินการคลังภาครัฐเพื่อให้เกิดการจัดสรรและการใช้จ่ายมีประสิทธิภาพ

- เพิ่มประสิทธิภาพและยกระดับการให้บริการสาธารณะให้ได้มาตรฐานสากล

เป้าหมายที่ ๒ เพิ่มจำนวนองค์กรปกครองส่วนท้องถิ่นที่มีการบริหารจัดการที่ดี

แนวทางการพัฒนา

- เร่งทบทวนการกระจายอำนาจการถ่ายโอนภารกิจเรื่องการศึกษาและสาธารณสุข
- พัฒนาความรู้ความสามารถของบุคลากร
- เพิ่มความคล่องตัวในการบริหารจัดการและปรับปรุงระบบบริหารจัดการรายได้และเงินอุดหนุนของท้องถิ่น

เป้าหมายที่ ๓ เพิ่มคะแนนดัชนีภาพลักษณ์คอร์รัปชันให้อยู่สูงกว่าร้อยละ ๕๐

แนวทางการพัฒนา

- ปลุกฝังให้คนไทยไม่โกง
- ป้องกันการทุจริตโดยอุดช่องโหว่ของกฎหมายในการต่อต้านการทุจริต
- วางระบบและกระบวนการจัดการต่อกรณีทุจริตให้มีประสิทธิภาพ

เป้าหมายที่ ๔ ลดข้อร้องเรียนของประชาชนที่ไม่ได้รับการอำนวยความสะดวกอย่างเสมอภาคเป็นธรรม

แนวทางการพัฒนา

- ปฏิรูปกฎหมายและกระบวนการยุติธรรมให้มีความทันสมัยเป็นธรรมและสอดคล้องกับข้อบังคับสากลหรือข้อตกลงระหว่างประเทศ

ยุทธศาสตร์ที่ ๗ การพัฒนาโครงสร้างพื้นฐานและระบบโลจิสติกส์

เป้าหมายที่ ๑ การพัฒนาโครงสร้างพื้นฐานและระบบโลจิสติกส์ในภาพรวม

แนวทางการพัฒนา

- พัฒนาระบบขนส่งทางรางขนส่งสาธารณะในเขตเมืองโครงข่ายทางถนนระบบขนส่งทางอากาศและระบบขนส่งทางน้ำ

เป้าหมายที่ ๒ การพัฒนาโครงสร้างพื้นฐานด้านระบบคมนาคม

แนวทางการพัฒนา

- สนับสนุนการพัฒนาอุตสาหกรรมต่อเนื่องที่เกิดจากลงทุนด้านโครงสร้างพื้นฐานและพัฒนาระบบการกำกับดูแลในระบบขนส่ง

เป้าหมายที่ ๓ การพัฒนาระบบโลจิสติกส์

แนวทางการพัฒนา

- พัฒนาและยกระดับมาตรฐานระบบบริหารจัดการโลจิสติกส์และโซ่อุปทานระบบการอำนวยความสะดวกทางการค้าและบริหารจัดการระบบติดตามประเมินผลการพัฒนาระบบโลจิสติกส์ของประเทศ

เป้าหมายที่ ๔ การพัฒนาด้านพลังงาน

แนวทางการพัฒนา

- ส่งเสริมการอนุรักษ์พลังงานและเพิ่มประสิทธิภาพการใช้พลังงาน
- จัดหาพลังงานให้เพียงพอต่อความต้องการใช้และสร้างความมั่นคงทางพลังงาน
- เพิ่มศักยภาพการบริหารจัดการการผลิตและการใช้พลังงานทดแทนและพลังงานสะอาด
- ส่งเสริมให้ประเทศไทยเป็นศูนย์กลางพลังงานและเพิ่มโอกาสของไทยในการพัฒนาพลังงานในภูมิภาคอาเซียน

เป้าหมายที่ ๕ การพัฒนาเศรษฐกิจดิจิทัล

แนวทางการพัฒนา

- พัฒนาและปรับปรุงโครงสร้างพื้นฐานโทรคมนาคมของประเทศให้ทั่วถึงและมีประสิทธิภาพ
- ส่งเสริมการใช้เทคโนโลยีดิจิทัลในการสร้างมูลค่าเพิ่มทางธุรกิจ
- ส่งเสริมนวัตกรรมการวิจัยและพัฒนาอุตสาหกรรมดิจิทัลและเทคโนโลยีอวกาศของไทยพัฒนาความรู้และทักษะของประชาชน
- สร้างความมั่นคงปลอดภัยทางไซเบอร์

เป้าหมายที่ ๖ การพัฒนาสาธารณูปการ (น้ำประปา)

แนวทางการพัฒนา

- พัฒนาระบบน้ำประปาให้ครอบคลุมและทั่วถึง
- บริหารจัดการการใช้น้ำอย่างมีประสิทธิภาพและการสร้างนวัตกรรม
- เร่งรัดการลดอัตราการสูญเสียในเชิงรุกควบคู่กับการบำรุงรักษาเชิงป้องกันของระบบประปาทั่วประเทศ
- เร่งปรับปรุงโครงสร้างการบริหารกิจการประปา

ยุทธศาสตร์ที่ ๘ การพัฒนาวิทยาศาสตร์เทคโนโลยีวิจัยและนวัตกรรม

เป้าหมายที่ ๑ เพิ่มสัดส่วนค่าใช้จ่ายการลงทุนเพื่อการวิจัยและพัฒนาสู่ร้อยละ ๑.๕ ของ GDP และมีสัดส่วนการลงทุนวิจัยและพัฒนาของภาคเอกชนต่อภาครัฐเป็น ๗๐:๓๐

แนวทางการพัฒนา

- เร่งส่งเสริมให้เกิดสังคมนวัตกรรมและผลักดันงานวิจัยสู่การใช้ประโยชน์โดยเสริมสร้างนวัตกรรมภาคธุรกิจพัฒนานวัตกรรมภาครัฐและภาคสังคมตลอดจนผลักดันงานวิจัยสู่นวัตกรรมเพื่อให้เกิดประโยชน์คุ้มค่า
- พัฒนาสภาวะแวดล้อมของการพัฒนาวิทยาศาสตร์เทคโนโลยีวิจัยและนวัตกรรม

เป้าหมายที่ ๒ เพิ่มจำนวนบุคลากรด้านการวิจัยและพัฒนาเป็น ๒๕ คนต่อประชากร ๑๐,๐๐๐ คน

แนวทางการพัฒนา

- เร่งการผลิตบุคลากรสายวิทยาศาสตร์และเทคโนโลยีให้พอเพียงและสอดคล้องกับความต้องการในอนาคตเร่งสร้างนักวิจัยมืออาชีพ
- พัฒนาศักยภาพนักวิจัยให้มีทั้งความรู้และความเข้าใจในเทคโนโลยี
- พัฒนาเส้นทางความก้าวหน้าในสายอาชีพของบุคลากรวิจัยทั้งในหน่วยงานภาครัฐและเอกชน
- ดึงดูดบุคลากรผู้เชี่ยวชาญนักวิจัยและนักวิทยาศาสตร์ในต่างประเทศให้มาทำงานในประเทศไทย
- ส่งเสริมระบบการเรียนการสอนที่เชื่อมโยงระหว่างวิทยาศาสตร์เทคโนโลยีวิศวกรรมศาสตร์และคณิตศาสตร์
- ส่งเสริมการเรียนรู้สู่การเป็นผู้ประกอบการ
- พัฒนาตลาดรองรับงานสำหรับบุคลากรวิจัย

เป้าหมายที่ ๓ เพิ่มอันดับความสามารถแข่งขันโครงสร้างพื้นฐานด้านวิทยาศาสตร์และด้านเทคโนโลยีจัดโดย IMD ให้อยู่ในลำดับ ๑ ใน ๓๐

แนวทางการพัฒนา

- ปรับปรุงและพัฒนาระบบรองรับเทคโนโลยีสำคัญๆให้เกิดประสิทธิภาพ
- ส่งเสริมการพัฒนาระบบคุณภาพและมาตรฐาน
- สนับสนุนให้ต่างชาติเข้ามาลงทุนจัดตั้งศูนย์วิจัยพัฒนาในประเทศ
- สนับสนุนเครื่องมือทางการเงินใหม่ๆและหลากหลายเพื่อเป็นกลไกระดมทุน
- เร่งพัฒนาและประชาสัมพันธ์ศูนย์แห่งความเป็นเลิศทางวิทยาศาสตร์และเทคโนโลยีและอุทยานวิทยาศาสตร์ทั้งส่วนกลางและภูมิภาค
- สนับสนุนให้เกิดการร่วมทำงานและแบ่งปันทรัพยากรด้านอุปกรณ์เครื่องมือและห้องปฏิบัติการทดลองระหว่างสถาบันวิจัยสถาบันการศึกษาภาครัฐและภาคเอกชน

แนวทางการพัฒนา : ด้านการบริหารจัดการ

- ส่งเสริมการปรับโครงสร้างและบทบาทของหน่วยงานที่เกี่ยวข้อง
- จัดให้มีระบบประเมินความสามารถด้านนวัตกรรมของสถาบันวิจัย

- ส่งเสริมให้มีราชบัณฑิตสภาทางวิทยาศาสตร์ผ่านทางกลไกที่มีอยู่
- ปรับระบบการบริหารจัดการงบประมาณ
- ส่งเสริมให้หน่วยงานที่เกี่ยวข้องมีการจัดทำแผนปฏิบัติการวิจัยและนวัตกรรมรายสาขา

ยุทธศาสตร์ที่ ๙ การพัฒนาภูมิภาคเมืองและพื้นที่เศรษฐกิจ

เป้าหมายที่ ๑ ช่องว่างรายได้ระหว่างภาคลดลงและมีการกระจายรายได้ของประชาชนอย่างเป็นธรรมมากขึ้น

แนวทางการพัฒนา

- พัฒนาการท่องเที่ยวให้มีคุณภาพและความยั่งยืน / ยกกระดับการท่องเที่ยวสู่นานาชาติ / เสริมสร้างมาตรฐานสินค้าและธุรกิจบริการด้านการท่องเที่ยว
- พัฒนาประสิทธิภาพการผลิตทางการเกษตร
- พัฒนาอุตสาหกรรมเกษตรแปรรูปไปสู่ผลิตภัณฑ์ที่มีมูลค่าเพิ่มสูง
- พื้นฟูทรัพยากรธรรมชาติและสิ่งแวดล้อม / วางระบบป้องกันและแก้ไขปัญหาความเสื่อมโทรม
- เพิ่มประสิทธิภาพการบริหารจัดการเพื่อการพัฒนาที่ยั่งยืน
- พัฒนาระบบการดูแลผู้สูงอายุ
- ยกกระดับฐานเศรษฐกิจอุตสาหกรรม

เป้าหมายที่ ๒ เมืองศูนย์กลางของจังหวัดเป็นเมืองนำอยู่และปลอดภัยสิ่งแวดล้อมดีเศรษฐกิจดีและการเดินทางสะดวก

แนวทางการพัฒนา

- **พัฒนาเมืองหลัก** พัฒนาสภาพแวดล้อมเมืองศูนย์กลางของจังหวัดให้เป็นเมืองนำอยู่และปลอดภัย พัฒนาระบบขนส่งสาธารณะในเขตเมืองรักษาอัตลักษณ์ของเมืองเพิ่มประสิทธิภาพการบริหารจัดการเมือง
- **พัฒนาเมืองสำคัญ** อาทิกรุงเทพฯ เมืองปริมณฑลขอนแก่นนครราชสีมาภูเก็ตหาดใหญ่และเมืองใหม่ บริเวณชุมทางเชื่อมโยงการขนส่งระบบรางที่เกิดขึ้นใหม่ที่สำคัญ

เป้าหมายที่ ๓ พื้นฐานเศรษฐกิจหลักมีระบบการผลิตที่เป็นมิตรต่อสิ่งแวดล้อม

แนวทางการพัฒนา

- เร่งรัดการแก้ปัญหามลพิษและสิ่งแวดล้อมในพื้นที่เศรษฐกิจหลักให้เกิดผลในทางปฏิบัติอย่างเป็นรูปธรรม
- สนับสนุนการพัฒนาอุตสาหกรรมที่เป็นมิตรต่อสิ่งแวดล้อมในพื้นที่ฐานเศรษฐกิจหลัก
- พัฒนาโครงสร้างพื้นฐานและคุณภาพบริการสังคมเพื่อรองรับการดูแลคุณภาพชีวิตประชาชนและการเป็นฐานเศรษฐกิจหลักของประเทศ

เป้าหมายที่ ๔ พื้นที่เศรษฐกิจใหม่บริเวณชายแดนมีการพัฒนาที่เกิดผลเป็นรูปธรรม

แนวทางการพัฒนา

- ส่งเสริมและอำนวยความสะดวกการลงทุนในพื้นที่เขตพัฒนาเศรษฐกิจพิเศษชายแดน
- สนับสนุนการพัฒนากิจกรรมเศรษฐกิจที่สอดคล้องกับศักยภาพของพื้นที่และยกระดับกิจกรรมทางเศรษฐกิจในพื้นที่
- ส่งเสริมให้ภาคประชาชนและภาคีการพัฒนาที่เกี่ยวข้องเข้ามามีส่วนร่วมและได้รับประโยชน์จากการพัฒนา
- บริหารจัดการทรัพยากรธรรมชาติและสิ่งแวดล้อมในพื้นที่เศรษฐกิจพิเศษชายแดน

ยุทธศาสตร์ที่ ๑๐ การต่างประเทศเพื่อเพื่อนบ้านและภูมิภาค

เป้าหมายที่ ๑ ประเทศไทยมีบทบาทหน้าในภูมิภาคทั้งด้านโลจิสติกส์การค้าการบริการและการลงทุน

แนวทางการพัฒนา

• เร่งพัฒนาความเชื่อมโยงด้านการคมนาคมขนส่งโลจิสติกส์และโทรคมนาคมภายใต้ความร่วมมือระดับอนุภูมิภาคและภูมิภาคอาเซียน

เป้าหมายที่ ๒ ประเทศไทยเป็นศูนย์กลางการกระจายความเจริญในภูมิภาคเอเชียกลุ่มอาเซียนและอนุภูมิภาค

แนวทางการพัฒนา

• พัฒนาและส่งเสริมให้ไทยเป็นฐานของการประกอบธุรกิจและการบริการและการลงทุนที่มีสมรรถนะสูงและเป็นที่ยอมรับในภูมิภาค

เป้าหมายที่ ๓ ระบบห่วงโซ่มูลค่าในอนุภูมิภาคและภูมิภาคอาเซียนมีความเชื่อมโยงกันเพื่อรองรับการพัฒนาเศรษฐกิจอย่างต่อเนื่อง

แนวทางการพัฒนา

• ส่งเสริม Outward Investment เพื่อขยายฐานการผลิตการค้าการบริการของผู้ประกอบการไทยสร้างผลตอบแทนจากเงินทุนและ know how ของไทยและพัฒนาประเทศไทยไปสู่การเป็นชาติการค้า (Trading Nation)

เป้าหมายที่ ๔ ไทยมีภาพลักษณ์ที่ดีเป็นที่เชื่อมั่นของนานาชาติในฐานะประเทศที่มาตรฐานดำเนินการต่างๆเป็นไปตามมาตรฐานสากลและบรรทัดฐานระหว่างประเทศ

แนวทางการพัฒนา

• มุ่งเปิดประตูการค้าและพัฒนาความร่วมมือกับประเทศเพื่อนบ้านในลักษณะหุ้นส่วนทางยุทธศาสตร์ (Strategic Partner) ทั้งในระดับอนุภูมิภาคและภูมิภาคที่มีความเสมอภาคกัน

เป้าหมายที่ ๕ ไทยเป็นหุ้นส่วนการพัฒนาที่สำคัญทั้งในระดับอนุภูมิภาคและภูมิภาคโดยมีส่วนร่วมสำคัญในการกำหนดบรรทัดฐานระหว่างประเทศ

แนวทางการพัฒนา

- การสร้างความเป็นหุ้นส่วนการพัฒนา กับประเทศในอนุภูมิภาคภูมิภาคและนานาชาติ
- การเข้าร่วมเป็นภาคีความร่วมมือระหว่างประเทศระหว่างภูมิภาค

เป้าหมายที่ ๖ ภาคเอกชนไทยมีเครือข่ายและองค์ความรู้ที่ส่งเสริมขีดความสามารถในการแข่งขันการขยายตลาดทั้งตลาดเดิมและตลาดใหม่

แนวทางการพัฒนา

- บูรณาการความร่วมมือของหน่วยงานต่างๆ ภายในประเทศและภารกิจด้านการต่างประเทศ

๑.๒.๒ กรอบแผนพัฒนาเศรษฐกิจและสังคมแห่งชาติ ฉบับที่ ๑๓ (พ.ศ.๒๕๖๖ - ๒๕๗๐)

๑. โอกาสและความเสี่ยงของประเทศไทยในระยะแผนพัฒนาฯ ฉบับที่ ๑๓

แผนพัฒนาเศรษฐกิจและสังคมแห่งชาติฉบับที่ ๑๓ เป็นแผนพัฒนาฉบับแรกที่เริ่มต้นกระบวนการยกร่างกรอบแผนภายใต้ยุทธศาสตร์ชาติและจะมีผลในการใช้เป็นกรอบเพื่อกำหนดแผนระดับปฏิบัติการในช่วง ๕ ปีที่สองของยุทธศาสตร์ชาติ ๒๐ ปี ยังคงน้อมนำปรัชญาของเศรษฐกิจพอเพียงมาเป็นหลักปรัชญานำทางในการขับเคลื่อนและวางแผนการพัฒนาประเทศ ให้เกิดประสิทธิผลในการขับเคลื่อนพลวัตการพัฒนาประเทศในมิติ

ต่างๆ ไปสู่เป้าหมายตามยุทธศาสตร์ชาติได้อย่างเป็นรูปธรรม และโดยที่ทั่วโลกรวมถึงไทยยังอยู่ในช่วงเวลาที่ต้องเผชิญกับความท้าทายจากภายนอกและภายในประเทศที่มีความผันแปรสูงและมีแนวโน้มจะทวีความรุนแรงมากขึ้นในอนาคต ทั้งที่เป็นผลสืบเนื่องมาจากสถานการณ์การแพร่ระบาดของโรคติดเชื้อไวรัสโคโรนา ๒๐๑๙ (โควิด-๑๙) และโครงสร้างในประเทศที่ยังคงมีข้อจำกัดภายในที่รอการปรับปรุงแก้ไขในหลายมิติ การกำหนดทิศทางการพัฒนาประเทศในระยะต่อไปจึงจำเป็นต้องให้ความสำคัญกับการทำความเข้าใจถึงปัจจัยภายนอกและภายใน ตลอดจนการเปลี่ยนแปลงของปัจจัยทั้งหมดที่ส่งผลต่อและมีอิทธิพลกับโครงสร้างและองค์ประกอบของประเทศในทุกมิติ เพื่อนำมาประมวลผลและกำหนดกรอบทิศทางการพัฒนาประเทศที่ควรมุ่งไปในอนาคตให้มีความสอดคล้องกับเป้าหมายการพัฒนาที่ยั่งยืน (Sustainable Development Goals : SDGs) ตลอดจนสามารถนำพาประเทศให้เติบโตต่อไปท่ามกลางความผันแปรที่เกิดขึ้น เพื่อให้ประเทศไทยสามารถสร้างสรรคโอกาสจากความท้าทายภายนอกและสามารถเสริมสร้างความเข้มแข็งจากภายในประเทศให้สามารถเติบโตได้อย่างมั่นคง สามารถบรรลุเป้าหมายในระยะ ๒๐ ปี ภายใต้ยุทธศาสตร์ชาติตามกรอบระยะเวลาที่คาดหวัง การวางกรอบทิศทางการพัฒนาประเทศในระยะต่อไปให้สามารถกำหนดแนวทางที่ประเทศจะมุ่งไปเพื่อบรรลุผลในระยะ ๕ ปี ของแผนพัฒนาฯ ซึ่งจะช่วยขับเคลื่อนประเทศไปสู่การบรรลุเป้าหมายระยะยาวภายใต้ยุทธศาสตร์ชาติได้นั้นจำเป็นที่ประเทศไทยจะต้องให้ความสำคัญกับการเสริมสร้างความสามารถในการบริหารจัดการและรับมือกับความเปลี่ยนแปลงจนสรรค์สร้างประโยชน์จากโอกาสที่เกิดขึ้นได้อย่างเหมาะสมและทันท่วงที ซึ่งความเชื่อมโยงระหว่างแนวโน้มการเปลี่ยนแปลงระดับโลก (Megatrends) ตลอดจนผลกระทบและความปกติใหม่ (New Normal) สถานการณ์การแพร่ระบาดของโรคโควิด-๑๙ ที่เข้ามากระทบต่อสถานะของการพัฒนาประเทศ โดยพิจารณาภายใต้กรอบยุทธศาสตร์ชาติทั้ง ๖ ด้าน นั้น พบว่ามีแนวโน้มการเปลี่ยนแปลงระดับโลกที่สำคัญซึ่งจะส่งผลทำให้ประเทศไทยจำเป็นต้องมีการพิจารณากระดับหรือเปลี่ยนแปลงการดำเนินงานไปจากเดิมอย่างมีนัยสำคัญ ดังนี้

(๑) ความมั่นคง มีความเสี่ยงและโอกาสที่สำคัญ ๕ ประการ

- โอกาสในการใช้เทคโนโลยีและ Big Data เพื่อป้องกันภัยคุกคามทางความมั่นคง
- โอกาสในการพัฒนาระบบการบริหารจัดการภาครัฐเพื่อให้เกิดความโปร่งใสเข้าถึงได้ง่ายและตอบสนองประชาชนได้ดีขึ้น
- ความเสี่ยงจากการถูกโจมตีทางไซเบอร์สูงขึ้น
- ความเสี่ยงจากภัยพิบัติและสาธารณภัย มีแนวโน้มที่จะเกิดขึ้นบ่อยครั้ง และรุนแรงมากขึ้น
- โอกาสในเสริมสร้างบทบาทของไทยในเวทีระหว่างประเทศ

(๒) การสร้างความสามารถในการแข่งขัน มีความเสี่ยงและโอกาสที่สำคัญ ๙ ประการ

- ความเสี่ยงที่ผลิตภาพการผลิตในภาพรวมจะลดลง การเป็นสังคมสูงวัยจะเป็นปัจจัยสำคัญที่อาจลดทอนผลิตภาพแรงงานในอนาคต
- ความเสี่ยงที่ไทยต้องพึ่งพิงเทคโนโลยีจากต่างประเทศสูงขึ้น
- ความเสี่ยงที่ SMEs จะยิ่งสูญเสียศักยภาพในการแข่งขัน
- ความเสี่ยงที่ภาคการเกษตรจะมีความสามารถในการผลิตลดลง
- ความเสี่ยงที่ภาคการท่องเที่ยวจะไม่สามารถฟื้นตัวและปรับตัวตามความต้องการที่เปลี่ยนไป
- โอกาสในการสร้างรายได้จากอุตสาหกรรมและบริการทางการแพทย์
- ความเสี่ยงที่อุตสาหกรรมและบริการดิจิทัลจากไม่สามารถพัฒนาได้เท่าทันกับการเปลี่ยนแปลงของเทคโนโลยี
- โอกาสในการสร้างรายได้จากการให้บริการโลจิสติกส์
- ความเสี่ยงที่อุตสาหกรรมยานยนต์จะสูญเสียส่วนแบ่งในตลาดโลก

- (๓) การพัฒนาและเสริมสร้างศักยภาพทรัพยากรมนุษย์ มีความเสี่ยงและโอกาสที่สำคัญ ๕ ประการ
- ความเสี่ยงในการขาดแคลนแรงงานทักษะสูงที่สอดคล้องกับความต้องการของตลาดแรงงานและสามารถทดแทนกับแรงงานที่ลดลง
 - โอกาสในการพัฒนาคุณภาพการศึกษาและการฝึกอบรมด้วยเทคโนโลยีและประชากรวัยเรียนที่ลดลง
 - ความเหลื่อมล้ำทางการศึกษาและการพัฒนาทักษะ จากความไม่พร้อมทางเทคโนโลยีและความแตกต่างระหว่างพื้นที่
 - โอกาสในการส่งเสริมการเรียนรู้ตลอดชีวิต เพื่อพัฒนาทักษะให้เท่าทันความเปลี่ยนแปลงและรองรับกับคนทุกช่วงวัย
 - ความเสี่ยงในการขาดแคลนทักษะทางพฤติกรรม (Soft Skills) และค่านิยม วัฒนธรรมที่สอดคล้องกับการใช้ชีวิตและการทำงานรูปแบบใหม่

- (๔) การสร้างโอกาสและความเสมอภาคทางสังคม มีความเสี่ยงและโอกาสที่สำคัญ ๖ ประการ

- ความเสี่ยงที่คนจนจะขยับสถานะได้ยากขึ้น
- ความเสี่ยงต่อการเพิ่มขึ้นของความเหลื่อมล้ำ
- โอกาสในการพัฒนาเศรษฐกิจเชิงพื้นที่
- ความเสี่ยงต่อการขยายตัวของแรงงานนอกระบบ
- ความเสี่ยงต่อความยั่งยืนทางการคลังของระบบความคุ้มครองทางสังคม
- โอกาสในการลงทุนทางสังคมแบบมุ่งเป้า

- (๕) การสร้างการเติบโตบนคุณภาพชีวิตที่เป็นมิตรกับสิ่งแวดล้อม มีความเสี่ยงและโอกาสที่สำคัญ ๔ ประการ

- ความเสี่ยงที่ภัยธรรมชาติมีแนวโน้มเพิ่มความถี่และความรุนแรง
- ความเสี่ยงที่ปริมาณขยะและน้ำเสียที่ไม่สามารถจัดการได้จะมีปริมาณเพิ่มสูงขึ้น
- ความเสี่ยงที่ทรัพยากรธรรมชาติและระบบนิเวศจะเสื่อมโทรมมากขึ้น
- โอกาสในการลดปริมาณการปล่อยก๊าซเรือนกระจกและมลพิษอากาศ

- (๖) การปรับสมดุลและพัฒนาระบบบริหารจัดการภาครัฐ มีความเสี่ยงและโอกาสที่สำคัญ ๔ ประการ

- โอกาสในการนำเทคโนโลยีมาปรับใช้ในภาครัฐอย่างเต็มรูปแบบ
- ความเสี่ยงที่เกิดความไม่ยั่งยืนทางการคลัง
- ความเสี่ยงที่จะมีความสูญเสียทางเศรษฐกิจจากภาวะเบียดที่ลำสมัยเพิ่มสูงขึ้น
- ความเสี่ยงที่โครงสร้างภาครัฐจะยิ่งขัดขวางการพัฒนาและไม่สามารถตอบสนองความต้องการของประชาชน

๒. แนวคิดของกรอบแผนพัฒนาฯ ฉบับที่ ๑๓

๒.๑ พลิกโฉมประเทศไทย สู่เศรษฐกิจสร้างคุณค่า สังคมเดินหน้าอย่างยั่งยืน

เศรษฐกิจมูลค่าสูงที่เป็นมิตรต่อสิ่งแวดล้อม (High Value-Added Economy) โดยการปรับทิศทางของภาคการผลิตเดิมที่มีความสำคัญ แต่มีความเสี่ยงที่จะสูญเสียความสามารถในการแข่งขันในอนาคตและส่งเสริมภาคการผลิตที่ไทยมีศักยภาพสอดคล้องกับทิศทางการเปลี่ยนแปลงของโลกโดยมุ่งหมายที่ประเทศต้อง

บรรลุให้ได้ภายในระยะเวลา ๕ ปี ของแผนพัฒนาฯ ฉบับที่ ๑๓ เพื่อให้เป้าหมายของการมี “เศรษฐกิจมูลค่าสูงที่เป็นมิตรต่อสิ่งแวดล้อม” บังเกิดผลอย่างเป็นรูปธรรม ประกอบด้วย

หมวดหมู่ที่ ๑ ไทยเป็นประเทศชั้นนำด้านสินค้าเกษตรและเกษตรแปรรูปมูลค่าสูง

หมวดหมู่ที่ ๒ ไทยเป็นจุดหมายของการท่องเที่ยวที่เน้นคุณค่าและความยั่งยืน

หมวดหมู่ที่ ๓ ไทยเป็นฐานการผลิตยานยนต์ไฟฟ้าของอาเซียน

หมวดหมู่ที่ ๔ ไทยเป็นศูนย์กลางทางการแพทย์และสุขภาพมูลค่าสูง

หมวดหมู่ที่ ๕ ไทยเป็นประตูการค้า การลงทุน และจุดยุทธศาสตร์ทางโลจิสติกส์ที่สำคัญของ ภูมิภาค

หมวดหมู่ที่ ๖ ไทยเป็นฐานการผลิตอิเล็กทรอนิกส์อัจฉริยะและบริการดิจิทัลของอาเซียน

๒.๒ สังคมแห่งโอกาสและความเสมอภาค (High Opportunity Society)

ประชาชนได้รับความคุ้มครองทางสังคมที่พอเพียง เหมาะสม ทุกภาคส่วนในสังคมมีส่วนร่วมและได้รับประโยชน์จากการเจริญเติบโตทางเศรษฐกิจอย่างเสมอภาค และประเทศมีความเหลื่อมล้ำลดลงในทุกมิติโดยการใช้เทคโนโลยี ฐานข้อมูลสารสนเทศ และดิจิทัลแพลตฟอร์ม เป็นเครื่องมือในการส่งเสริมการแข่งขันที่เปิดกว้าง และเป็นธรรมลดความเหลื่อมล้ำในเชิงธุรกิจ และผลักดันให้เกิดการเพิ่มผลิตภาพและพัฒนานวัตกรรมอย่างต่อเนื่อง การส่งเสริมกิจกรรมทางเศรษฐกิจและยกระดับคุณภาพบริการสาธารณะในเมืองหลัก และท้องถิ่นต่างจังหวัด เพื่อลดความเหลื่อมล้ำในเชิงพื้นที่ ตลอดจนการช่วยเหลือผู้มีรายได้น้อยด้วยโอกาสอย่างตรงกับปัญหาความต้องการ การใช้นโยบายการเงินการคลังเพื่อสนับสนุนการกระจายรายได้ และการจัดความคุ้มครองทางสังคมอย่างมีประสิทธิภาพ เพื่อเพิ่มพลวัตการเคลื่อนสถานะทางเศรษฐกิจและสังคม (Socioeconomic Mobility) โดยหมวดหมู่ที่ต้องบรรลุในห้วงระยะเวลาของแผนพัฒนาฯ ฉบับที่ ๑๓ เพื่อผลักดันการสร้าง “สังคมแห่งโอกาสและความเสมอภาค” อย่างเป็นรูปธรรมประกอบด้วย

หมวดหมู่ที่ ๗ ไทยมี SMEs ที่เข้มแข็ง มีศักยภาพสูง และสามารถแข่งขันได้

หมวดหมู่ที่ ๘ ไทยมีพื้นที่และเมืองหลักของภูมิภาคที่มีความเจริญทางเศรษฐกิจ ทันสมัย และน่าอยู่

หมวดหมู่ที่ ๙ ไทยมีความยากจนข้ามรุ่นลดลง และคนไทยทุกคนมีความคุ้มครองทางสังคมที่พอเพียงเหมาะสม

๒.๓ วิถีชีวิตที่ยั่งยืน (Eco-Friendly Living)

โดยให้ความสำคัญกับการพัฒนาประสิทธิภาพของการบริหารจัดการ ทั้งการจัดการของภาครัฐและบทบาทของภาคต่างๆ ที่เกี่ยวข้อง รวมถึงการประยุกต์ใช้เทคโนโลยี เพื่อมุ่งจัดการกับปัญหาที่เป็นภัยคุกคามสำคัญทั้งในประเทศไทยและในระดับโลก ซึ่งได้แก่ ปัญหาขยะ มลพิษทางน้ำ มลพิษทางอากาศ ก๊าซเรือนกระจกและความเสี่ยงของภัยธรรมชาติอันเนื่องมาจากการเปลี่ยนแปลงของสภาพภูมิอากาศ โดยหมวดหมู่เพื่อผลักดันการสร้าง “วิถีชีวิตที่ยั่งยืน” อย่างเป็นรูปธรรม ประกอบด้วย

หมวดหมู่ที่ ๑๐ ไทยมีเศรษฐกิจหมุนเวียนและสังคมคาร์บอนต่ำ

หมวดหมู่ที่ ๑๑ ไทยสามารถลดความเสี่ยงและผลกระทบจากภัยธรรมชาติและการเปลี่ยนแปลงสภาพภูมิอากาศ

๒.๔ ปัจจัยสนับสนุนการพลิกโฉมประเทศ (Key Enablers for Thailand's Transformation)

กลไกการพัฒนาทรัพยากรมนุษย์ทั้งระบบการศึกษา และการยกระดับและปรับทักษะแรงงานที่มีคุณภาพได้มาตรฐาน สอดคล้องกับความต้องการของตลาดแรงงานและโลกยุคใหม่ และส่งเสริมการเคลื่อนย้ายแรงงานไปสู่ภาคการผลิตและบริการที่มีประสิทธิภาพและมูลค่าสูง และกลไกการบริหารจัดการภาครัฐ ทั้งระเบียบ กฎหมาย ระบบงบประมาณ โครงสร้างพื้นฐาน การให้บริการสาธารณะ ตลอดจนการติดตามประเมินผลที่ทันสมัยเท่าทันต่อการเปลี่ยนแปลง ตอบสนองความต้องการได้อย่างมีประสิทธิภาพ และสอดคล้องกับทิศ

ทางการพัฒนาประเทศ โดยหมุดหมายที่ต้องบรรลุในระยะเวลาของแผนพัฒนาฯ ฉบับที่ ๑๓ เพื่อสร้าง “ปัจจัยสนับสนุนการพลิกโฉมประเทศ” ประกอบด้วย

หมุดหมายที่ ๑๒ ไทยมีกำลังคนสมรรถนะสูง มุ่งเรียนรู้อย่างต่อเนื่อง ตอบโจทย์การพัฒนาแห่งอนาคต

หมุดหมายที่ ๑๓ ไทยมีภาครัฐที่มีสมรรถนะสูง

๑.๓ แผนพัฒนาภาค/แผนพัฒนากลุ่มจังหวัด/แผนพัฒนาจังหวัด

แผนพัฒนาภาคใต้ชายแดน พ.ศ. ๒๕๖๐ - ๒๕๖๕ ฉบับทบทวน

แนวคิดและทิศทางการพัฒนา ภาคใต้ชายแดนฝั่งพิงภาคการเกษตร โดยมีพืชเศรษฐกิจหลัก ยางพารา ปาล์มน้ำมัน และไม้ผล ซึ่งยังใช้รูปแบบการผลิตแบบดั้งเดิม และมีการแปรรูปขั้นต้นเพื่อการส่งออก ทำให้ได้รับผลกระทบจากความผันผวนของราคา นอกจากนี้สภาพลักษณะความไม่ปลอดภัยจากเหตุการณ์ความไม่สงบ ส่งผลต่อภาวะการค้าและการลงทุน อย่างไรก็ตาม ภาคใต้ชายแดนเป็นแหล่งทำการประมงที่สำคัญของประเทศ เนื่องจากมีทรัพยากรที่อุดมสมบูรณ์และมีแหล่งท่องเที่ยวที่สวยงาม รวมทั้งมีพื้นที่อุตสาหกรรมเกษตรแปรรูป และเมืองชายแดน มีจุดที่ตั้งที่ได้เปรียบในการเชื่อมโยงการพัฒนาระหว่างพื้นที่ภาคใต้และมาเลเซียรวมทั้งสิงคโปร์ ประกอบกับ ปัจจุบันรัฐบาลอยู่ระหว่างดำเนินโครงการเมืองต้นแบบ “สามเหลี่ยมมั่นคง มั่งคั่ง ยั่งยืน” เพื่อพัฒนาอุตสาหกรรมเกษตร อำเภอหนองจิก การพัฒนาการค้าและการท่องเที่ยว อำเภอสุไหงโก-ลก และอำเภอเบตง เพื่อสร้างงาน และรายได้ให้กับประชาชน ควบคู่ไปกับการพัฒนาเพื่อสร้างความเข้มแข็งให้กับชุมชนและ อยู่ร่วมกันอย่างสันติสุขภายใต้สังคมพหุวัฒนธรรม

เป้าหมายเชิงยุทธศาสตร์ “เป็นแหล่งผลิตภาคเกษตรและอุตสาหกรรมเกษตรแปรรูปที่สำคัญของประเทศ และเป็นเมือง ชายแดนเชื่อมโยงการค้าและการท่องเที่ยวกับพื้นที่ภาคใต้และการพัฒนาเศรษฐกิจของประเทศมาเลเซียและ สิงคโปร์ชุมชนมีความเข้มแข็งอยู่ร่วมกันอย่างสันติสุขภายใต้สังคมพหุวัฒนธรรม”

วัตถุประสงค์

- ๑) เพื่อพัฒนาระดับการผลิตและการแปรรูปเพื่อสร้างมูลค่าเพิ่มให้กับสินค้าเกษตรหลักของภาค
- ๒) เพื่อพัฒนาเมืองชายแดน (สุไหงโก-ลก และเบตง) ให้เป็นศูนย์กลางการค้าการท่องเที่ยวของภาค
- ๓) เพื่อยกระดับคุณภาพชีวิตของประชาชนด้านรายได้ การศึกษา และสาธารณสุข และ อยู่ร่วมกันอย่างสันติสุข

เป้าหมาย

- ๑) อัตราการเจริญเติบโตทางเศรษฐกิจของภาคใต้ชายแดนขยายตัวเพิ่มขึ้น
- ๒) สัมประสิทธิ์ความไม่เสมอภาค (Gini Coefficient) ในการกระจายรายได้ภาคใต้ ชายแดนลดลง

ตัวชี้วัด

- ๑) อัตราการเจริญเติบโต ทางเศรษฐกิจของ ภาคใต้ชายแดน
- ๒) สัมประสิทธิ์ความไม่เสมอภาค (Gini Coefficient) ในการ กระจายรายได้ภาคใต้ชายแดนลดลง

ยุทธศาสตร์การพัฒนาภาคใต้ชายแดน

ยุทธศาสตร์ที่ ๑ พัฒนาอุตสาหกรรมเกษตรและอุตสาหกรรมแปรรูปการเกษตร เพื่อสร้างความมั่นคงให้กับภาคการผลิต

แนวทางการพัฒนา

- ๑) พัฒนาศักยภาพการผลิตภาคเกษตร
- ๒) ยกระดับอุตสาหกรรมประมง การเพาะเลี้ยงกุ้งและสัตว์น้ำชายฝั่งเพื่อการส่งออกและเป็นมิตรต่อสิ่งแวดล้อมในพื้นที่จังหวัดปัตตานี และนราธิวาส

- ๓) ส่งเสริมการเลี้ยงปศุสัตว์ เพื่อเพิ่มความมั่นคงด้านอาหาร สร้างอาชีพ และเพิ่มรายได้ในจังหวัดยะลา ปัตตานี นราธิวาส
- ๔) ส่งเสริมให้มีการใช้เทคโนโลยีและนวัตกรรมในการผลิตและบริหารจัดการฟาร์มอย่างเป็นระบบ
- ๕) ส่งเสริมการใช้ประโยชน์จากเทคโนโลยีฐานชีวภาพ และนวัตกรรมเพื่อเพิ่มมูลค่าผลผลิตภาคการเกษตร
- ๖) ส่งเสริมการสร้างตราสินค้า (Brand) ผลผลิตทางการเกษตร
- ๗) พัฒนาพื้นที่อำเภอหนองจิกต่อเนื่องอำเภอเมืองปัตตานี ให้เป็นเขตอุตสาหกรรมเกษตรแปรรูปปาล์ม น้ำมัน ยางพารา มะพร้าว และการเพาะเลี้ยงชายฝั่งและอุตสาหกรรมแปรรูปประมงที่เป็นมิตรกับสิ่งแวดล้อม
- ๘) พัฒนาระบบบริหารจัดการน้ำลุ่มน้ำเพื่อป้องกันความเสียหายพื้นที่เศรษฐกิจ และสร้างความมั่นคงด้านทรัพยากรน้ำ
- ๙) สนับสนุนการปรับปรุงทำเทียบเรือปัตตานีให้มีมาตรฐาน
- ๑๐) ส่งเสริมการใช้ประโยชน์จากความหลากหลายทางชีวภาพสร้างมูลค่าเพิ่มให้กับภาคการผลิตและบริการในพื้นที่ และเพิ่มประสิทธิภาพการจัดการฐานทรัพยากรธรรมชาติให้มีความอุดมสมบูรณ์

ยุทธศาสตร์ที่ ๒ พัฒนาเมืองสุโขทัย-ลพบุรี และเมืองเบตง ให้เป็นเมืองการค้าและเมืองท่องเที่ยวชายแดน และพัฒนาเมืองยะลาให้เป็นเมืองน่าอยู่ และศูนย์กลางเศรษฐกิจของภาคใต้ชายแดน

แนวทางการพัฒนา

- ๑) พัฒนาสิ่งอำนวยความสะดวกบริเวณด้านชายแดนให้เพียงพอและได้มาตรฐาน รวมทั้งพื้นที่เศรษฐกิจบริเวณชายแดน
- ๒) พัฒนาโครงข่ายคมนาคมให้มีความเชื่อมโยงและมีมาตรฐานทั้งทางบก และ ทางอากาศ
- ๓) พัฒนาเมืองยะลาให้เป็นเมืองน่าอยู่และศูนย์กลางเศรษฐกิจของภาค
- ๔) พัฒนาแหล่งท่องเที่ยวทางธรรมชาติและวัฒนธรรม
- ๕) พัฒนาเมืองท่องเที่ยวชายแดนและส่งเสริมธุรกิจต่อเนื่องการท่องเที่ยว
- ๖) พัฒนาและส่งเสริมธุรกิจการค้าชายแดน
- ๗) เร่งรัดการพัฒนาพื้นที่เขตเศรษฐกิจพิเศษนราธิวาสให้เป็นฐานเศรษฐกิจใหม่ของภาค เพื่อรองรับการค้าการลงทุนทั้งในและต่างประเทศ

ยุทธศาสตร์ที่ ๓ เสริมสร้างความเข้มแข็งให้กับชุมชน

แนวทางการพัฒนา

- ๑) พัฒนาและสนับสนุนทักษะฝีมือแรงงานทั้งในระบบและนอกระบบการศึกษา
- ๒) พัฒนาและยกระดับคุณภาพการศึกษา
- ๓) ส่งเสริมการพัฒนาสุขภาพของประชาชนทุกวัย
- ๔) ส่งเสริมเศรษฐกิจชุมชนให้มีความเข้มแข็ง
- ๕) สร้างความเข้มแข็งของสังคมพหุวัฒนธรรม

แผนพัฒนากลุ่มจังหวัดภาคใต้ชายแดน พ.ศ. ๒๕๖๑ – ๒๕๖๕ (ฉบับทบทวน ปี ๒๕๖๕)

เป้าหมายการพัฒนาของกลุ่มจังหวัด “เกษตรก้าวหน้า การค้าชายแดน การท่องเที่ยวเชื่อมโยงสู่อาเซียน บนพื้นฐานความเข้มแข็งของชุมชน” โดยมีจุดยืนในการพัฒนา (Positioning) ๔ ด้าน ได้แก่

๑. สร้างมูลค่าเพิ่มสินค้าเกษตร
๒. ส่งเสริมการค้าและการลงทุนในเขตพื้นที่เศรษฐกิจเมืองชายแดน เมืองต้นแบบ

๓. ส่งเสริมการท่องเที่ยวเชิงธรรมชาติและวัฒนธรรม
๔. ชุมชนเข้มแข็งบนพื้นฐานสังคมพหุวัฒนธรรม

ประเด็นการพัฒนา

ประเด็นยุทธศาสตร์ที่ ๑ : เพิ่มศักยภาพการผลิตภาคเกษตร อุตสาหกรรมเกษตรแปรรูป และการตลาด

แนวทางการพัฒนา

๑. เพิ่มประสิทธิภาพการผลิตทางการเกษตร (ยางพารา ปาล์มน้ำมัน มะพร้าว ข้าว ไม้ผล พืชสมุนไพร ประมง และปศุสัตว์) โดยใช้องค์ความรู้ เทคโนโลยี นวัตกรรม และการบริหารจัดการ
๒. พัฒนาศักยภาพเกษตรกร กลุ่มเครือข่าย สถาบันเกษตรกร ผู้ประกอบการ ให้ดำเนินการในลักษณะการรวมกลุ่มและใช้เทคโนโลยีสารสนเทศเพื่อสร้างมูลค่าเพิ่ม
๓. ส่งเสริมอุตสาหกรรมต่อเนื่องภาคเกษตร โดยสนับสนุนปัจจัยการผลิตและเทคโนโลยี ให้เกิดผลิตภัณฑ์ใหม่ๆ และสร้างมูลค่าเพิ่ม
๔. ส่งเสริมการวิจัยและพัฒนาการใช้เทคโนโลยีสมัยใหม่ เพื่อเพิ่มมูลค่าผลิตภัณฑ์สินค้าด้านเกษตร
๕. ส่งเสริมระบบตลาดกลางช่องทางการตลาด และการสร้างตราสินค้า (Brand) ผลผลิตทางการเกษตร และสินค้าแปรรูปเกษตรที่เป็นอัตลักษณ์ประจำถิ่น เพื่อเพิ่มมูลค่า
๖. ยกระดับอุตสาหกรรมประมง การเพาะเลี้ยงกุ้งและสัตว์น้ำชายฝั่งเพื่อการส่งออกและเป็นมิตรกับสิ่งแวดล้อม

ประเด็นยุทธศาสตร์ที่ ๒ : ส่งเสริมการค้า การลงทุน ในพื้นที่เศรษฐกิจที่สำคัญ

แนวทางการพัฒนา

๑. พัฒนาโครงข่ายคมนาคม ระบบโลจิสติกส์ให้มีความเชื่อมโยงและได้มาตรฐาน
๒. พัฒนาโครงสร้างพื้นฐาน และสิ่งอำนวยความสะดวก บริเวณด่านพรมแดนและเมืองชายแดน เมืองเศรษฐกิจที่สำคัญ เขตพัฒนาเศรษฐกิจพิเศษ เขตอุตสาหกรรม เขตพัฒนาพิเศษเฉพาะกิจ เพื่อรองรับการขยายตัวทางเศรษฐกิจ
๓. ส่งเสริมและสนับสนุนปัจจัยการผลิต พัฒนาสินค้าและบริการ เพื่อสร้างมูลค่าและเพิ่มขีดความสามารถในการแข่งขันของผู้ประกอบการ ตลอดจนสนับสนุนการพัฒนาระบบข้อมูลที่ส่งเสริมการค้าการลงทุน
๔. ส่งเสริมอุตสาหกรรมต่อเนื่องทุกสาขาการผลิตให้มีความเข้มแข็ง เพื่อสร้างมูลค่าเพิ่ม
๕. วางระบบการบริหารจัดการน้ำ ระบบป้องกันอุทกภัยเพื่อป้องกันความเสียหายแก่พื้นที่เศรษฐกิจ
๖. อนุรักษ์และฟื้นฟูทรัพยากรธรรมชาติและสิ่งแวดล้อมเพื่อสนับสนุนการพัฒนา

ประเด็นยุทธศาสตร์ที่ ๓ : ส่งเสริมและพัฒนาการท่องเที่ยวเชิงธรรมชาติ วัฒนธรรม และเมืองท่องเที่ยว

ชายแดน

แนวทางการพัฒนา

๑. พัฒนาแหล่งท่องเที่ยวทางธรรมชาติและวัฒนธรรม
๒. พัฒนาเมืองท่องเที่ยวชายแดนและส่งเสริมธุรกิจต่อเนื่องการท่องเที่ยว
๓. พัฒนาบุคลากรที่เกี่ยวข้องกับการท่องเที่ยวให้ได้มาตรฐานเพื่อรองรับการท่องเที่ยวในกลุ่มจังหวัด
๔. พัฒนาศึกษาและบริการที่เป็นอัตลักษณ์ของกลุ่มจังหวัดให้ผ่านการรับรองมาตรฐาน
๕. ส่งเสริมการตลาดและประชาสัมพันธ์ที่ทันสมัย เพื่อสร้างแรงจูงใจให้เกิดการท่องเที่ยวในกลุ่มจังหวัดเพิ่มขึ้น

ประเด็นยุทธศาสตร์ที่ ๔ : เสริมสร้างความเข้มแข็งให้กับชุมชนบนพื้นฐานสังคมพหุวัฒนธรรม

๑. พัฒนาเพื่อยกระดับและสนับสนุนทักษะฝีมือแรงงานให้สอดคล้องกับความต้องการของตลาด
๒. ส่งเสริมเศรษฐกิจชุมชนให้มีความเข้มแข็งทั้งกระบวนการผลิตและการตลาด
๓. สร้างความเข้มแข็งของสังคมพหุวัฒนธรรมเพื่อการอยู่ร่วมกันอย่างสันติสุข
๔. ยกระดับคุณภาพการศึกษาเพื่อพัฒนาทักษะให้พร้อมประกอบอาชีพ
๕. พัฒนาสุขภาพของประชาชนทุกวัยและสร้างเครือข่ายภาคประชาชนในการเฝ้าระวัง ป้องกันและควบคุมโรค

แผนพัฒนาจังหวัดนราธิวาส พ.ศ.๒๕๖๑-๒๕๖๕ (ฉบับทบทวน พ.ศ. ๒๕๖๕)

๑. วิสัยทัศน์ “เศรษฐกิจมั่นคง การค้าเฟื่องฟู นราน่าอยู่ มุ่งสู่สันติสุขอย่างยั่งยืน”

คำอธิบายวิสัยทัศน์

เศรษฐกิจมั่นคง หมายถึง การที่ระบบเศรษฐกิจของจังหวัดนราธิวาส มีองค์ประกอบ ดังนี้

๑) สนับสนุนการเพิ่มศักยภาพของฐานการผลิตจากฐานรายได้เดิม

๑.๑) ภาคการเกษตร

เน้นการเพิ่มผลผลิตภาคการเกษตร เช่น ยางพารา ปาล์ม น้ำมัน ไม้ผล ปศุสัตว์ ประมงให้มีคุณภาพ และได้มาตรฐาน พร้อมทั้งสนับสนุนกระบวนการของตลาดกลางการเกษตรชายแดนใต้ ณ อำเภอเย็งอ ที่จะเป็นแหล่งรับซื้อและกระจายผลผลิตภาคการเกษตรไปยังภูมิภาคต่างๆ ทั้งในประเทศ และต่างประเทศ รวมทั้งการพัฒนาผลผลิตและการแปรรูปสินค้าเกษตรให้ได้มาตรฐานในระดับการส่งออกโดยการส่งเสริมการพัฒนานวัตกรรมเพื่อการสร้างสรรค์คุณค่า มูลค่าของผลผลิต ผลิตภัณฑ์ และตราสินค้าของจังหวัดจากฐานการเกษตร

๑.๒) ภาคการท่องเที่ยว

เน้นการพัฒนาเป็นแหล่งท่องเที่ยวเชิงนิเวศน์ แหล่งท่องเที่ยวเชิงวัฒนธรรม และแหล่งท่องเที่ยวเชิงประวัติศาสตร์ให้มีคุณภาพ และได้มาตรฐาน พร้อมทั้งการสร้างสรรค์กิจกรรมการท่องเที่ยวใหม่ จากต้นทุนของจังหวัดที่เกิดบริการที่มีมูลค่าสูง

๒) สนับสนุนการเพิ่มศักยภาพของฐานการผลิตจากฐานรายได้ใหม่

๒.๑) เพิ่มศักยภาพสินค้า OTOP ผลิตภัณฑ์ชุมชน เช่น กรือโปะ ใบไม้สีทอง ผ้าบาติก รังนก ผลิตภัณฑ์ส้มแขก เป็นต้น ให้เป็นตราสินค้าพรีเมียม และได้มาตรฐานการส่งออก และพัฒนาโอกาสทางการตลาดในระบบดิจิทัล

๒.๒) เป็นเมืองเศรษฐกิจจากฐานการเกษตรอุตสาหกรรมเพิ่มค่าที่เป็นมิตรกับสิ่งแวดล้อมเช่น อุตสาหกรรมแปรรูปยางพารา, เวชสำอางจากข้าวหอมกระดังงา เป็นต้น และอุตสาหกรรมต่อเนื่อง และ อุตสาหกรรมฮาลาล (อาหารและไม่ใช่อาหาร)

๒.๓) การเติบโตของอุตสาหกรรมการท่องเที่ยวอย่างครบวงจร และส่งเสริมการท่องเที่ยวรูปแบบใหม่เพิ่มเติม ประกอบด้วย การท่องเที่ยวเชิงสันตนาการและกีฬา และอีเวนต์ส่งเสริมการท่องเที่ยวในพื้นที่

๓) พัฒนาพื้นที่เศรษฐกิจใหม่

๓.๑) เขตพัฒนาเศรษฐกิจพิเศษ (๕ ตำบล ๕ อำเภอ)

๓.๒) เมืองต้นแบบ “สามเหลี่ยม มั่นคง มั่งคั่ง ยั่งยืน”

๔) รายได้ต่อหัวของประชากรเพิ่มสูงขึ้น การกระจายรายได้เป็นไปอย่างทั่วถึง เศรษฐกิจในชุมชนดีขึ้น

๕) คุณภาพของแรงงาน ผู้ประกอบการ วิสาหกิจชุมชน และผู้ประกอบการใหม่มีความพร้อมในการสร้างสรรค์เศรษฐกิจจังหวัดให้มีศักยภาพที่แข่งขันได้

การค้าเฟื่องฟู หมายถึง การที่การค้าของจังหวัดนราธิวาส มืองค์ประกอบ ดังนี้

๑) จังหวัดนราธิวาสมุ่งเป็นจังหวัดแห่งการค้า (Trading Provincial) โดยมีเมืองสุโหงโกลกเป็นต้นแบบการค้าขายระหว่างประเทศและมีการค้าชายแดนทั้ง ๓ ด้าน (ด้านตากใบ ด้านบูเกะตา ด้านสุโหงโกลก) ที่มีมาตรฐานการจัดการด่าน เพื่อการค้าระดับสากล และมีปริมาณรวมของการค้าชายแดนเติบโตอย่างต่อเนื่อง

๒) การบริการ ธุรกิจค้าส่ง ค้าปลีก เติบโตอย่างมีคุณภาพ มีระบบบริการที่มีมาตรฐานการค้าชายแดนในระดับต้นแบบที่ดีของประเทศ

๓) การคมนาคม การขนส่ง และโลจิสติกส์เชื่อมโยงอย่างเป็นระบบครบวงจร โครงสร้างพื้นฐานเอื้อต่อการค้า และการพัฒนาจังหวัดให้เป็นเมืองการค้า เมืองที่นำลงทุนในระดับประเทศและนานาชาติ

๔) เกิดธุรกิจขนาดใหญ่ ธุรกิจท้องถิ่น ธุรกิจรุ่นใหม่ และวิสาหกิจชุมชนในทั่วทุกพื้นที่ของจังหวัดที่เชื่อมโยงการค้าชายแดนและสร้างรายได้และเงินหมุนเวียนในจังหวัด

นราเนาอยู่ หมายถึง การที่สังคมเมืองนราธิวาส มืองค์ประกอบดังนี้

๑) เป็นสังคมพหุวัฒนธรรมที่มีความเข้มแข็งมีอัตลักษณ์ของจังหวัดที่ชัดเจนเป็นที่รับรู้และเชื่อมั่นของประชาชน สังคม ประเทศชาติและระดับนานาชาติ

๒) ประชาชนมีคุณภาพ มีความตื่นรู้ พัฒนاتตนเองอย่างต่อเนื่อง ก้าวทันการเปลี่ยนแปลงอย่างเท่าทัน และคงไว้ซึ่งอัตลักษณ์ที่ดีงามของนราธิวาส เป็นเมืองแห่งการเรียนรู้ เมืองแห่งการศึกษาที่ได้มาตรฐานและเท่าเทียมกันทุกพื้นที่ และวัยเรียน เยาวชน วัยทำงานมีศักยภาพทางด้านเทคโนโลยีสารสนเทศ ประชาชน มีทักษะสากล (ภาษาอังกฤษ และเทคโนโลยีสารสนเทศ) และพร้อมสู่สังคมดิจิทัล

๓) ระบบบริการของรัฐทุกระดับมีคุณภาพ เข้าถึงประชาชนอย่างทั่วถึง เป็นบริการที่มีความทันสมัย ยุคดิจิทัล มีธรรมาภิบาลโดดเด่นในการมีส่วนร่วมของประชาชน และ ยึดหลักในการพัฒนาโดยใช้พื้นที่เป็นฐานอย่างเข้าใจ เข้าถึง และพัฒนาให้เกิดความยั่งยืนด้วยกลไกประชารัฐ

๔) ประชาชนมีคุณภาพชีวิตที่ดี และยึดวิถีการดำรงชีวิตตามหลักปรัชญาของเศรษฐกิจพอเพียง มีงานมีอาชีพ มีรายได้ที่มั่นคง มีศักยภาพในการพึ่งตนเองสูงขึ้น

๕) ความอุดมสมบูรณ์ของทรัพยากรทางธรรมชาติ ไม่มีภัยพิบัติ และเป็นเมืองสิ่งแวดล้อมที่ดี อากาศบริสุทธิ์ บ้านเมืองสะอาด เป็นระเบียบเรียบร้อย

มุ่งสู่สันติสุขอย่างยั่งยืน หมายถึง ความมั่นคง ความสงบเรียบร้อยและสันติสุขที่ยั่งยืน มืองค์ประกอบดังนี้

๑) กองกำลังประจำถิ่น กองกำลังภาคประชาชนมีความเข้มแข็ง และมีขีดความสามารถในการรักษาความสงบเรียบร้อย โดยการวางระบบป้องกันภัยคุกคามในพื้นที่ด้วยการนำเทคโนโลยีสมัยใหม่มาใช้ในการทำงานแบบเชิงรุกเข้าถึงทุกพื้นที่ตลอด ๒๔ ชั่วโมง

๒) เครือข่ายชุมชนมีความเข้มแข็งและมีบทบาทความเป็นผู้นำในการแก้ไขปัญหาต่างๆ ในพื้นที่ (ผู้นำท้องถิ่น/ศาสนา/สตรี) สร้างความเข้าใจกับทุกฝ่าย ทุกภาคส่วน และมีเวทีให้ทุกฝ่ายได้แสดงความคิดเห็นพร้อมทั้งการบูรณาการความร่วมมือกับประเทศเพื่อนบ้าน ในการแก้ไขปัญหาาร่วมกันในทุกมิติ

๓) ประชาชนมีความปลอดภัย สงบสุข อยู่อย่างเข้าใจซึ่งกันและกัน มีความภาคภูมิใจในพื้นที่ และมีความเข้มแข็ง

๔) ปัญหาสังคมทางอาชญากรรม ยาเสพติด การก่อการร้ายลดลง โดยมีฐานจากการจัดการแบบมีส่วนร่วมจากทุกภาคส่วนที่เข้าใจ เข้าถึง และพัฒนา

๕) ภัยคุกคามต่อจังหวัดในทุกประเภทได้รับการจัดการให้ลดลงในทั่วทุกพื้นที่อย่างเป็นระบบ มีประสิทธิภาพ และยั่งยืน

๖) ประชาชนมีหลักยึดและมีวิถีชีวิตบนฐานของหลักกรรมทางศาสนา และอยู่ร่วมกันบน ความหลากหลาย ของประเพณี และวัฒนธรรม

๗) ความมีประสิทธิภาพในการบูรณาการภารกิจความมั่นคงในทุกระดับด้วยคุณภาพของบุคลากร และระบบงานที่ทันสมัย ได้รับการยอมรับและเชื่อมั่นไว้วางใจจากประชาชน

๒. พันธกิจ (Mission)

๑) พัฒนาและเสริมสร้างศักยภาพเศรษฐกิจ ภาคการเกษตร การค้า การลงทุน การบริการ การท่องเที่ยวและอุตสาหกรรมให้เข้มแข็งและยั่งยืนบนพื้นฐานเศรษฐกิจพอเพียงภายใต้กระแสโลกาภิวัตน์

๒) ยกระดับคุณภาพชีวิตของประชาชน ลดความเหลื่อมล้ำ เพิ่มความเท่าเทียม และความเข้าใจ ในความแตกต่างภายใต้สังคมพหุวัฒนธรรม

๓) เสริมสร้างความมั่นคงของทรัพยากรธรรมชาติและสิ่งแวดล้อม ให้มีความอุดมสมบูรณ์ และเป็นหลักประกันในการพัฒนาของจังหวัดในทุกมิติ

๔) สร้างความเชื่อมั่นด้านความปลอดภัยในชีวิต ทรัพย์สินแก่ประชาชนและเจ้าหน้าที่ของรัฐปฏิบัติงานในพื้นที่

๕) พัฒนาระบบบริหารจัดการภาครัฐ และบริการให้มีคุณภาพ ทันสมัย สู่ภาครัฐดิจิทัล และประสิทธิภาพตามหลักธรรมาภิบาล

๓. เป้าประสงค์การพัฒนา

๑) เศรษฐกิจเติบโตอย่างมีเสถียรภาพ มูลค่าผลิตภัณฑ์มวลรวมของจังหวัดนราธิวาส มีมูลค่าเพิ่มขึ้น

๒) ประชาชนมีคุณภาพชีวิตที่ดีตามหลักปรัชญาของเศรษฐกิจพอเพียงมีความมั่นคงในชีวิต

๔. ประเด็นยุทธศาสตร์

ยุทธศาสตร์ที่ ๑ : เสริมสร้างความมั่นคงทางเศรษฐกิจ ส่งเสริมการค้า การลงทุน และการค้าชายแดน (Strengthening for Economic Stability, Trading and Investment Promotion and Border Trading) ประกอบด้วย ๘ กลยุทธ์

๑) พัฒนาโครงสร้างพื้นฐาน การคมนาคม และระบบโลจิสติกส์ให้มีคุณภาพและได้มาตรฐาน รองรับเขตเศรษฐกิจพิเศษ และการพัฒนาจังหวัดได้อย่างมีประสิทธิภาพ

๒) สร้างระบบนิเวศการค้าชายแดน จัดระเบียบ และพัฒนาเมืองสุโขทัย-ลก เป็นต้นแบบการค้าชายแดนระหว่างประเทศที่มีความพร้อม มาตรฐาน และการจัดการเมืองชายแดนที่เป็นสากล

๓) พัฒนาผู้ประกอบการขนาดกลางและขนาดย่อม วิสาหกิจชุมชน และผู้ประกอบการใหม่ให้มีความพร้อมในการสร้างสรรค์เศรษฐกิจจังหวัดให้มีศักยภาพที่แข่งขันได้

๔) เสริมสร้างความเข้มแข็งของอุตสาหกรรมเพิ่มมูลค่าที่มีคุณภาพมาตรฐานในระดับส่งออกและเป็นมิตรกับสิ่งแวดล้อม

๕) ยกระดับศักยภาพและเสริมสร้างความเติบโตของอุตสาหกรรมการท่องเที่ยวเชิงนิเวศน์ การท่องเที่ยวเชิงวัฒนธรรม การท่องเที่ยวเชิงสันตนาการและกีฬา สร้างสรรค์เศรษฐกิจเพิ่มค่าจากฐานของการกีฬานันทนาการ และการบริการ

๖) พัฒนาและสร้างสรรค์รูปแบบการบริหารจัดการผลผลิตทางการเกษตรที่มีปริมาณคุณภาพรองรับการพัฒนาอุตสาหกรรมเกษตรของจังหวัดเพื่อการค้าและการส่งออก

๗) ยกระดับคุณภาพของแรงงาน รองรับการท่องเที่ยว การค้า และการพัฒนาทางเศรษฐกิจของจังหวัด

๘) พัฒนาจังหวัดสู่ระบบการค้าผ่านระบบอิเล็กทรอนิกส์เปิดตลาดสู่สังคมดิจิทัล เชื่อมโยงการค้ากับประเทศอาเซียนและนานาชาติบนโลกออนไลน์

ยุทธศาสตร์ที่ ๒ : ลดความเหลื่อมล้ำ พัฒนาและเสริมสร้างคุณภาพชีวิตประชาชนบนพื้นฐานหลักปรัชญาของเศรษฐกิจพอเพียง (Inequality Reduce and Quality of Life on Sufficiency Economic Based) ประกอบด้วย ๗ กลยุทธ์

๑) พัฒนาโครงสร้างพื้นฐานและสาธารณูปโภค ชัยพื้นฐาน เพื่อหนุนเสริมคุณภาพชีวิตแก่ประชาชนอย่างทั่วถึง

๒) สร้างโอกาสในชีวิตด้วยศาสตร์พระราชาส่งเสริมการขยายผลและประยุกต์ใช้แนวทางตามโครงการพระราชดำริและเสริมสร้างศักยภาพ การพึ่งตนเองตามหลักปรัชญาของเศรษฐกิจพอเพียง

๓) พัฒนาขีดความสามารถของประชาชนให้มีคุณภาพ ก้าวทันการเปลี่ยนแปลงอย่างมีภูมิคุ้มกันภายใต้อัตลักษณ์ที่ดั้งเดิมของพื้นที่

๔) พัฒนาคุณภาพการศึกษา มุ่งสร้างผู้เรียนที่มีคุณภาพด้วยมาตรฐานการศึกษา และบุคลากรทางการศึกษา

๕) สร้างโอกาสแก่ผู้ด้อยโอกาส คนยากจน เยาวชนและฟื้นฟูผู้ได้รับผลกระทบจากความไม่สงบให้มีคุณภาพชีวิตที่ดี และพึ่งตนเองได้

๖) สร้างชุมชนแห่งสุขภาวะที่เข้มแข็ง ให้ประชาชนฉลาดรู้พึ่งตนเองทางสุขภาพลดปัญหาการเจ็บป่วยป่วยตาย ทุกพื้นที่ และพัฒนาขีดความสามารถการบริการสุขภาพที่มีคุณภาพมาตรฐาน

๗) ลดความเหลื่อมล้ำทางรายได้ ด้วยระบบเศรษฐกิจชุมชนที่เข้มแข็ง สร้างงาน อาชีพรายได้ แก่ชุมชนจากต้นทุนทรัพยากรและภูมิปัญญา

ยุทธศาสตร์ที่ ๓ : จัดการทรัพยากรธรรมชาติให้มีความอุดมสมบูรณ์ ใช้ประโยชน์อย่างยั่งยืน และมีสิ่งแวดล้อมที่ดี (Natural Resource and Environment Management and Sustainability) ประกอบด้วย ๔ กลยุทธ์

๑. เสริมสร้างคามอุดมสมบูรณ์ของทรัพยากรทางธรรมชาติ และความหลากหลายของระบบนิเวศน์ป่าเขา ชายฝั่ง และทะเล

๒. สร้างระบบการจัดการปัญหาทางธรรมชาติและสิ่งแวดล้อม การกักตุนน้ำฝิ่งและตลิ่ง และภัยพิบัติแบบมีส่วนร่วม และวิทยาการที่ทันสมัย

๓. พัฒนาให้เป็นเมืองสิ่งแวดล้อมที่ดี อากาศบริสุทธิ์ บ้านเมืองสะอาดเป็นระเบียบเรียบร้อย

๔. ส่งเสริมการพึ่งพาตนเองด้วยการใช้พลังงานทดแทนและอนุรักษ์พลังงาน จากฐานทรัพยากร มุ่งเน้นการพัฒนาพลังงานที่เป็นมิตรกับสิ่งแวดล้อมรองรับการเติบโตของเมือง

ประเด็นยุทธศาสตร์ที่ ๔ : เสริมสร้างสันติสุขและความมั่นคงภายในพื้นที่แบบมีส่วนร่วมอย่างเข้าใจ เข้าถึงและพัฒนา (Peaceful and Security on Integration Strengthening) ประกอบด้วย ๕ กลยุทธ์

๑. เสริมสร้างความเข้มแข็งของหมู่บ้านและชุมชนเมืองในการจัดการตนเองให้มีความปลอดภัย สงบเรียบร้อย และมีความมั่นคงในพื้นที่

๒. เสริมสร้างวิธีการคิดของประชาชน สร้างหลักยึดและวิถีชีวิตบนฐานของหลักธรรมทางศาสนา และอยู่ร่วมกันบนความหลากหลายของประเพณี และวัฒนธรรม

๓. เสริมสร้างการมีส่วนร่วมและเปิดโอกาสให้ประชาชนเข้ามามีส่วนร่วมในการแก้ไขปัญหาและพัฒนาพื้นที่

๔. เพิ่มประสิทธิภาพเจ้าหน้าที่รัฐและการบูรณาการภารกิจความมั่นคงของหน่วยงานในพื้นที่ทุกระดับ และพัฒนาระบบงานความมั่นคงที่ทันสมัยได้รับการยอมรับเชื่อมั่นไว้วางใจจากประชาชน

๕. สร้างพื้นที่ให้ประชาชนมีความปลอดภัย สงบสุข อยู่อย่างเข้าใจซึ่งกันและกัน และภาคภูมิใจในพื้นที่

ยุทธศาสตร์การพัฒนาขององค์กรปกครองส่วนท้องถิ่นในเขตจังหวัดนครราชสีมา

วิสัยทัศน์องค์กรปกครองส่วนท้องถิ่นในเขตจังหวัดนครราชสีมา

“องค์กรก้าวหน้า พัฒนาเศรษฐกิจมั่นคง อารมณ์ดีวัฒนธรรม นำสังคมสันติสุข สู่ประชาคมอาเซียน”

ยุทธศาสตร์การพัฒนา ๗ ด้าน

ยุทธศาสตร์ที่ ๑ ด้านโครงสร้างพื้นฐาน ประกอบด้วย ๕ กลยุทธ์

- ๑.๑ บุกเบิก สร้าง ปรับปรุง บำรุงรักษาเส้นทางคมนาคมทางบก ทางน้ำ สะพาน เขื่อน ระบบระบายน้ำ
- ๑.๒ สร้างและปรับปรุงแหล่งน้ำอุปโภค บริโภค
- ๑.๓ จัดทำผังเมืองรวมจังหวัด ผังเมืองและผังตำบล
- ๑.๔ พัฒนาและปรับปรุงระบบจราจร
- ๑.๕ จัดให้มีไฟฟ้าและระบบโทรคมนาคมอย่างทั่วถึง

ยุทธศาสตร์ที่ ๒ ด้านงานส่งเสริมคุณภาพชีวิต ประกอบด้วย ๗ กลยุทธ์

- ๒.๑ ส่งเสริมและสนับสนุนการสร้างงานสร้างอาชีพแบบยั่งยืนให้กับประชาชนในท้องถิ่น
- ๒.๒ ส่งเสริมงานด้านสังคมสงเคราะห์และสวัสดิการชุมชนแก่ผู้ด้อยโอกาสทางสังคม
- ๒.๓ ส่งเสริมการศึกษาทั้งใน นอกระบบและตามอัธยาศัย โดยสนับสนุนให้ประชาชนมีส่วนร่วมในการจัดการศึกษา
- ๒.๔ สนับสนุนการป้องกันและแก้ไขปัญหาสุขภาพ
- ๒.๕ ส่งเสริมด้านการการออกกำลังกาย การกีฬา และนันทนาการ
- ๒.๖ ส่งเสริมสุขภาพ ควบคุมและป้องกันโรค รักษาฟื้นฟูสมรรถภาพ และพัฒนาระบบบริการสาธารณสุข
- ๒.๗ ส่งเสริมสนับสนุนการพัฒนาคุณภาพชีวิตของประชาชน

ยุทธศาสตร์ที่ ๓ ด้านการจัดระเบียบชุมชน/สังคม และการรักษาความสงบเรียบร้อย

ประกอบด้วย ๔ กลยุทธ์

- ๓.๑ ส่งเสริมให้ความรู้ ความเข้าใจ แก่ประชาชน เกี่ยวกับการเมืองการปกครองระบบประชาธิปไตย
- ๓.๒ พัฒนาศักยภาพของท้องถิ่นในการป้องกันและบรรเทาสาธารณภัยตลอดจนการรักษาความสงบเรียบร้อยในท้องถิ่น
- ๓.๓ เสริมสร้างความเข้มแข็งของชุมชนให้มีส่วนร่วมในการรักษาความสงบเรียบร้อยในท้องถิ่น
- ๓.๔ ส่งเสริมให้ผู้นำศาสนาเข้ามามีบทบาทเพื่อเพิ่มศักยภาพในการแก้ปัญหาความมั่นคง

ยุทธศาสตร์ที่ ๔ ด้านการวางแผน การส่งเสริมการลงทุนพาณิชย์กรรม และการท่องเที่ยว

ประกอบด้วย ๕ กลยุทธ์

- ๔.๑ ส่งเสริมการตลาด การค้า การลงทุนในท้องถิ่น และเมืองชายแดน
- ๔.๒ ส่งเสริมระบบเศรษฐกิจชุมชน และผลิตภัณฑ์ในท้องถิ่น
- ๔.๓ ส่งเสริมให้ประชาชนยึดหลักเศรษฐกิจพอเพียง
- ๔.๔ พัฒนาส่งเสริมการท่องเที่ยวและแหล่งท่องเที่ยวเชิงอนุรักษ์เพื่อรองรับประชาคมอาเซียน
- ๔.๕ ส่งเสริมโครงการตามแนวพระราชดำริ

ยุทธศาสตร์ที่ ๕ ด้านการบริหารจัดการและการอนุรักษ์ทรัพยากรธรรมชาติและสิ่งแวดล้อม

ประกอบด้วย ๕ กลยุทธ์

- ๕.๑ อนุรักษ์และฟื้นฟูทรัพยากรธรรมชาติและสิ่งแวดล้อม
- ๕.๒ ส่งเสริม สนับสนุนให้ประชาชนในชุมชนมีจิตสำนึกในการร่วมกันอนุรักษ์ทรัพยากรธรรมชาติและสิ่งแวดล้อม

๕.๓ ปรับปรุงภูมิทัศน์ในชุมชนและเมือง

๕.๔ จัดทำระบบกำจัดขยะและสิ่งปฏิกูลตลอดจนระบบบำบัดน้ำเสีย

๕.๕ ส่งเสริมและสนับสนุนการใช้พลังงานทดแทน

ยุทธศาสตร์ที่ ๖ ด้านศิลปวัฒนธรรม จารีตประเพณีและภูมิปัญญาท้องถิ่น ประกอบด้วย ๕ กลยุทธ์

๖.๑ ส่งเสริมการอนุรักษ์ ฟื้นฟู สืบทอดจารีตประเพณี ศิลปวัฒนธรรม

๖.๒ ส่งเสริมและสนับสนุนภูมิปัญญาท้องถิ่น และปราชญ์บุคคล

๖.๓ เสริมสร้างและทำนุบำรุงศาสนา ตลอดจนศิลปวัฒนธรรมท้องถิ่น

๖.๔ ส่งเสริมและสนับสนุนการอนุรักษ์โบราณวัตถุและโบราณสถานในท้องถิ่น

๖.๕ ส่งเสริมสนับสนุนการพัฒนาคุณธรรม จริยธรรม ของเด็ก เยาวชนและประชาชน

ยุทธศาสตร์ที่ ๗ ด้านการบริหารจัดการตามหลักธรรมาภิบาล ประกอบด้วย ๖ กลยุทธ์

๗.๑ พัฒนาความรู้ความสามารถและคุณธรรมจริยธรรมแก่บุคลากรในองค์กร

๗.๒ พัฒนาปรับปรุงจัดหาเครื่องมือ เครื่องใช้ ตลอดจนสถานที่ในการปฏิบัติงาน

๗.๓ พัฒนาปรับปรุงระบบบริหารจัดการองค์กรตามหลักธรรมาภิบาล

๗.๔ ปรับปรุงและสร้างระบบการให้บริการที่ทันสมัย รวดเร็ว และมีประสิทธิภาพ

๗.๕ ส่งเสริมและสร้างทัศนคติที่ดีต่อการปฏิบัติงานเพื่อการบริการประชาชน

๗.๖ พัฒนาส่งเสริมระบบการประชาสัมพันธ์และเผยแพร่การดำเนินงานขององค์กรเพื่อรองรับประชาคม

อาเซียน

๒. ยุทธศาสตร์องค์กรปกครองส่วนท้องถิ่น

๒.๑ วิสัยทัศน์

วิสัยทัศน์ “ตำบลน่าอยู่ วัฒนธรรมประเพณีหลากหลาย เศรษฐกิจพอเพียงก้าวหน้า
สู่สังคมสันติสุข”

พันธกิจ (Mission)

๑. พัฒนาระบบโครงสร้างพื้นฐานให้ได้มาตรฐาน และมีแหล่งน้ำเพื่อใช้ในการอุปโภค บริโภคอย่างเพียงพอ
๒. ส่งเสริมและพัฒนาคุณภาพชีวิตแก่ประชาชน
๓. ส่งเสริมการจัดการศึกษาสำหรับเด็กก่อนวัยเรียนให้ได้รับการพัฒนาอย่างมีคุณภาพเหมาะสมตามวัย และพร้อมที่จะเข้ารับการศึกษาในระดับการศึกษาขั้นพื้นฐาน
๔. ส่งเสริมและพัฒนาด้านสาธารณสุข
๕. ส่งเสริมการมีส่วนร่วมของประชาชนในการพัฒนาท้องถิ่นและการอยู่ร่วมกันอย่างสันติ
๖. เสริมสร้างความสงบเรียบร้อยและความปลอดภัยในชีวิตและทรัพย์สินของประชาชน
๗. ส่งเสริมและสนับสนุนการเรียนรู้ การสร้างงาน สร้างอาชีพโดยยึดหลักปรัชญาของเศรษฐกิจพอเพียง
๘. พัฒนาระบบการบริหารจัดการทรัพยากรธรรมชาติและสิ่งแวดล้อมเพื่อการพัฒนาที่ยั่งยืน
๙. ส่งเสริม สนับสนุน และรักษาไว้ซึ่งขนบธรรมเนียมประเพณี วัฒนธรรม ศาสนา และภูมิปัญญาท้องถิ่น และการพัฒนาคุณธรรมจริยธรรม การเรียนรู้ของประชาชนเด็กและ เยาวชน
๑๐. พัฒนาความรู้ ความสามารถ คุณธรรม จริยธรรมแก่บุคลากรและปรับปรุงองค์กรตามหลักธรรมาภิบาล

๒.๒ ยุทธศาสตร์

๑. ยุทธศาสตร์ที่ ๑ ยุทธศาสตร์การพัฒนาด้านโครงสร้างพื้นฐาน
๒. ยุทธศาสตร์ที่ ๒ ยุทธศาสตร์การพัฒนาด้านงานส่งเสริมคุณภาพชีวิต
๓. ยุทธศาสตร์ที่ ๓ ยุทธศาสตร์การพัฒนาด้านการจัดระเบียบชุมชน/สังคม และการรักษาความสงบเรียบร้อย
๔. ยุทธศาสตร์ที่ ๔ ยุทธศาสตร์การพัฒนาด้านการวางแผน การส่งเสริม การลงทุน พาณิชยกรรมและการท่องเที่ยว
๕. ยุทธศาสตร์ที่ ๕ ยุทธศาสตร์การพัฒนาด้านการบริหารจัดการและการอนุรักษ์ทรัพยากรธรรมชาติและสิ่งแวดล้อม
๖. ยุทธศาสตร์ที่ ๖ ยุทธศาสตร์การพัฒนาด้านศิลปะ วัฒนธรรม จารีตประเพณีและภูมิปัญญาท้องถิ่น
๗. ยุทธศาสตร์ที่ ๗ ยุทธศาสตร์การพัฒนาด้านการบริหารจัดการตามหลักธรรมาภิบาล

๒.๓ เป้าประสงค์

๑. ระบบโครงสร้างพื้นฐาน สาธารณูปโภคสาธารณูปการ ระบบจราจร ผังตำบลได้มาตรฐานและเพียงพอต่อความต้องการของประชาชน
๒. การจัดการด้านสวัสดิการสังคม การศึกษา กีฬา นันทนาการ และด้านสาธารณสุขอย่างทั่วถึง มีประสิทธิภาพ การปฏิบัติงานของศูนย์ปฏิบัติการต่อสู้เพื่อเอาชนะยาเสพติดมีประสิทธิภาพ ประชาชนมีอาชีพ รายได้ที่มั่นคงและยั่งยืน
๓. ส่งเสริมการมีส่วนร่วมในระบบประชาธิปไตย ประชาชนมีส่วนร่วมในการดูแลความปลอดภัยในชีวิต และทรัพย์สิน การปฏิบัติงานด้านการป้องกันและบรรเทาสาธารณภัยมีประสิทธิภาพ
๔. ส่งเสริมและสนับสนุนการเรียนรู้ การสร้างงาน สร้างอาชีพโดยยึดหลักปรัชญาของเศรษฐกิจพอเพียง และส่งเสริมพัฒนาแหล่งท่องเที่ยว

๕. หมู่บ้าน ชุมชนมีความสะอาดเป็นระเบียบเรียบร้อย ไม่มีขยะส่งกลิ่นเน่าเหม็น ประชาชนในพื้นที่คัดแยกขยะมูลฝอยอย่างถูกวิธี และมีจิตสำนึกรักษ์โลก รักสิ่งแวดล้อม ทำให้ชุมชนน่าอยู่

๖. ประชาชนเข้ามามีส่วนร่วมในการ สืบสาน อนุรักษ์ศิลปะ วัฒนธรรมพื้นบ้าน จารีตประเพณีและ ภูมิปัญญาท้องถิ่นอันดีงามให้คงไว้สืบไป รวมทั้งพัฒนาคุณธรรม จริยธรรม และทำนุบำรุงศาสนาให้คงอยู่

๗. บุคลากรในองค์กรมีการพัฒนาความรู้ ความสามารถ พร้อมทั้งมีคุณธรรมจริยธรรม การบริหารงาน และการปฏิบัติงานของ องค์กรมีประสิทธิภาพ ส่งเสริมกระบวนการมีส่วนร่วม และความร่วมมือจากทุกภาคส่วนในการพัฒนาท้องถิ่น

๒.๔ ตัวชี้วัด

๑. จำนวนถนน/ระบบระบายน้ำ/ที่ได้มาตรฐานเพิ่มขึ้นทำให้ประชาชนสัญจรไปมาได้อย่างสะดวก ปลอดภัย
๒. จำนวนแหล่งน้ำมีเพียงพอใช้ในการอุปโภค บริโภคเพิ่มขึ้น
๓. จำนวนพื้นที่ที่มีระบบจราจร/ผังตำบลได้มาตรฐาน เพิ่มขึ้น
๔. จำนวนพื้นที่ที่มีระบบไฟฟ้าใช้อย่างทั่วถึง เพิ่มขึ้น
๕. ประชาชน เด็กและเยาวชน ที่เข้าร่วมโครงการ มีทักษะ และนำความรู้ไปประกอบอาชีพ ทำให้มีรายได้เพิ่มขึ้น
๖. ประชากรที่ด้อยโอกาส (คนพิการ คนชรา ผู้ป่วยเอดส์) ที่ได้รับการสงเคราะห์เพิ่มขึ้น
๗. เด็กที่ผ่านการศึกษาขั้นพื้นฐานภาคบังคับมีเพิ่มขึ้น
๘. ผู้ติดยาเสพติดลดน้อยลง
๙. ประชาชนในตำบลล้าภูออกกำลังกายเพิ่มมากขึ้น
๑๐. ประชากรในพื้นที่ตำบลล้าภู ได้รับการป้องกันจากโรค เพิ่มขึ้น
๑๑. ประชาชนในพื้นที่ตำบลล้าภูได้รับการบริการทางการแพทย์เพิ่มมากขึ้น
๑๒. อปพร.มีความพร้อมในการปฏิบัติงาน/มีทักษะในการปฏิบัติงานเพิ่มขึ้น
๑๓. เด็กและเยาวชนมีความรู้เรื่องการป้องกันภัยด้านต่างๆ เพิ่มมากขึ้น
๑๔. ประชาชนได้เรียนรู้หลักปรัชญาของเศรษฐกิจพอเพียงเพื่อเป็นแนวทางในการดำรงชีวิต เพิ่มขึ้น
๑๕. หมู่บ้าน ชุมชนสะอาด ขยะถูกกำจัดอย่างถูกวิธี เพิ่มขึ้น
๑๖. เด็ก เยาวชนและประชาชนได้ร่วมกันคัดแยกขยะอย่างถูกวิธี เพิ่มขึ้น
๑๗. ประชาชนเข้ามามีส่วนร่วมในการพัฒนา อนุรักษ์ พื้นฟู สืบสานจารีตประเพณี เพิ่มขึ้น
๑๘. ประชาชนเข้ามามีส่วนร่วมในการพัฒนา สืบสานจารีต ภูมิปัญญาท้องถิ่น เพิ่มขึ้น
๑๙. ประชาชนเข้ามามีส่วนร่วมในการพัฒนา ศาสนา ศิลปะ วัฒนธรรมท้องถิ่น เพิ่มขึ้น
๒๐. ประชาชนเข้ามามีส่วนร่วมในการอนุรักษ์ โบราณวัตถุ และโบราณสถานในท้องถิ่น เพิ่มขึ้น
๒๑. เด็ก เยาวชน เข้ามามีส่วนร่วมในการพัฒนาคุณธรรม จริยธรรม เพิ่มขึ้น
๒๒. บุคลากรในองค์กรได้พัฒนาความรู้ความสามารถและคุณธรรมจริยธรรม เพิ่มขึ้น
๒๓. องค์กร ล้าภู มีเครื่องมือเครื่องใช้ในการบริการประชาชนอย่างทั่วถึง เพิ่มขึ้น
๒๔. การพัฒนาปรับปรุงระบบบริหารจัดการองค์กรตามหลักธรรมาภิบาล เพิ่มขึ้น
๒๕. การปรับปรุงและสร้างระบบการให้บริการที่ทันสมัย รวดเร็ว และมีประสิทธิภาพ เพิ่มขึ้น
๒๖. การส่งเสริมและสร้างทัศนคติที่ดีต่อการปฏิบัติงานเพื่อการบริการประชาชน เพิ่มขึ้น
๒๗. การพัฒนาส่งเสริมระบบการประชาสัมพันธ์และเผยแพร่การดำเนินงานขององค์กรเพื่อรองรับประชาคมอาเซียน เพิ่มขึ้น

๒.๕ คำเป้าหมาย

๑. การพัฒนาด้านโครงสร้างพื้นฐาน การสร้าง ซ่อม ปรับปรุง ขยาย ถนน แห่ลงน้ำ สาธารณูปโภค สาธารณูปการเพิ่มขึ้น เพื่อให้มีความสะดวก รวดเร็ว ปลอดภัย เพียงพอ และความเป็นอยู่ที่ดีของประชาชน

๒. พัฒนาส่งเสริม สนับสนุนการศึกษาทั้งในและนอกระบบ พัฒนาส่งเสริมสนับสนุนด้านสาธารณสุข พัฒนาสังคมและส่งเสริมคุณภาพชีวิตให้กับผู้สูงอายุ คนพิการ ผู้ป่วยเอดส์ ดำเนินการแก้ไขปัญหาเสพติด ป้องกันและระงับโรคติดต่อควบคุมป้องกันโรคระบาดในพื้นที่ทำได้เพิ่มมากขึ้น

๓. เพิ่มศักยภาพการปฏิบัติงานให้แก่ อปพร.ได้เพิ่มขึ้น เพิ่มประสิทธิภาพการป้องกันและบรรเทาสาธารณภัย ได้เพิ่มขึ้น และลดอุบัติเหตุบนท้องถนนได้เพิ่มขึ้น ประชาชนมีความรู้ความเข้าใจเกี่ยวกับการเมือง การปกครองระบบประชาธิปไตย เพิ่มขึ้น

๔. ส่งเสริมการเกษตร และสร้างอาชีพ เพื่อเพิ่มรายได้ให้กับประชาชนตามหลักปรัชญาของเศรษฐกิจพอเพียงได้เพิ่มขึ้น พัฒนาส่งเสริมแหล่งท่องเที่ยว

๕. การบริหารการจัดการขยะอย่างเป็นระบบได้เพิ่มขึ้น ส่งเสริมให้ประชาชนมีจิตสำนึกในการร่วมกันอนุรักษ์ทรัพยากรธรรมชาติและสิ่งแวดล้อม

๖. ส่งเสริมสนับสนุนในการสืบสาน อนุรักษ์ศิลปวัฒนธรรม จารีตประเพณีและภูมิปัญญาท้องถิ่น ตลอดจนงานบำรุงศาสนาได้เพิ่มขึ้น

๗. พัฒนาขีดความสามารถในการให้บริการประชาชนและการปฏิบัติงาน และพัฒนาอุปกรณ์ เครื่องมือ เครื่องใช้ และสถานที่ในการปฏิบัติงาน เพื่อมุ่งสร้างประสิทธิภาพการบริหารจัดการองค์กรให้พร้อมบริการประชาชนได้เพิ่มขึ้น

๒.๖ กลยุทธ์

ยุทธศาสตร์ด้านโครงสร้างพื้นฐาน

- ๑.๑ บุกเบิก สร้าง ปรับปรุง บำรุงรักษาเส้นทางคมนาคมทางบก ทางน้ำ สะพาน เขื่อน ระบบระบายน้ำ
- ๑.๒ สร้างและปรับปรุงแหล่งน้ำอุปโภค บริโภค
- ๑.๓ จัดทำผังเมืองรวมจังหวัด ผังเมืองและผังตำบล
- ๑.๔ พัฒนาและปรับปรุงระบบจราจร
- ๑.๕ จัดให้มีไฟฟ้าและระบบโทรคมนาคมอย่างทั่วถึง

ยุทธศาสตร์ด้านงานส่งเสริมคุณภาพชีวิต

- ๒.๑ ส่งเสริมและสนับสนุนการสร้างงานสร้างอาชีพแบบยั่งยืนให้กับประชาชนในท้องถิ่น
- ๒.๒ ส่งเสริมงานด้านสังคมสงเคราะห์และสวัสดิการชุมชนแก่ผู้ด้อยโอกาสทางสังคม
- ๒.๓ ส่งเสริมการศึกษาทั้งใน นอกระบบและตามอัธยาศัย โดยสนับสนุนให้ประชาชนมีส่วนร่วมในการจัดการศึกษา
- ๒.๔ ส่งเสริมศักยภาพศูนย์ปฏิบัติการต่อสู้เพื่อเอาชนะยาเสพติด
- ๒.๕ ส่งเสริมด้านการการออกกำลังกาย การกีฬา และนันทนาการ
- ๒.๖ ส่งเสริมการป้องกัน รักษา ควบคุมโรค ตลอดจนการพัฒนาด้านการสาธารณสุข
- ๒.๗ ส่งเสริมสนับสนุนการพัฒนาคุณภาพชีวิตของประชาชนเพื่อรองรับการเข้าสู่ประชาคมอาเซียน

ยุทธศาสตร์ที่ ๓ ด้านการจัดระเบียบชุมชน/สังคม และการรักษาความสงบเรียบร้อย

- ๓.๑ ส่งเสริมให้ความรู้ ความเข้าใจ แก่ประชาชน เกี่ยวกับการเมืองการปกครองระบบประชาธิปไตย
- ๓.๒ พัฒนาศักยภาพของท้องถิ่นในการป้องกันและบรรเทาสาธารณภัยตลอดจนการรักษาความสงบเรียบร้อยในท้องถิ่น
- ๓.๓ เสริมสร้างความเข้มแข็งของชุมชนให้มีส่วนร่วมในการรักษาความสงบเรียบร้อยในท้องถิ่น
- ๓.๔ ส่งเสริมให้ผู้นำศาสนาเข้ามามีบทบาทเพื่อเพิ่มศักยภาพในการแก้ปัญหาความมั่นคง

ยุทธศาสตร์ที่ ๔ ด้านการวางแผน การส่งเสริมการลงทุนพาณิชย์ยกรรม และการท่องเที่ยว

- ๔.๑ ส่งเสริมให้ประชาชนยึดหลักเศรษฐกิจพอเพียง
- ๔.๒ พัฒนาส่งเสริมการท่องเที่ยวและแหล่งท่องเที่ยวเชิงอนุรักษ์
- ๔.๓ ส่งเสริมโครงการตามแนวพระราชดำริ

ยุทธศาสตร์ที่ ๕ ด้านการบริหารจัดการและการอนุรักษ์ทรัพยากรธรรมชาติและสิ่งแวดล้อม

- ๕.๑ อนุรักษ์และฟื้นฟูทรัพยากรธรรมชาติและสิ่งแวดล้อม
- ๕.๒ ส่งเสริม สนับสนุนให้ประชาชนในชุมชนมีจิตสำนึกในการร่วมกันอนุรักษ์ทรัพยากรธรรมชาติและสิ่งแวดล้อม
- ๕.๓ ปรับปรุงภูมิทัศน์ในชุมชนและเมือง
- ๕.๔ จัดทำระบบกำจัดขยะและสิ่งปฏิกูลตลอดจนระบบบำบัดน้ำเสีย
- ๕.๕ ส่งเสริมและสนับสนุนการใช้พลังงานทดแทน

ยุทธศาสตร์ที่ ๖ ด้านศิลปะ วัฒนธรรม จารีตประเพณีและภูมิปัญญาท้องถิ่น

- ๖.๑ ส่งเสริมการอนุรักษ์ ฟื้นฟู สืบทอดจารีตประเพณีศิลปวัฒนธรรม
- ๖.๒ ส่งเสริมและสนับสนุนภูมิปัญญาท้องถิ่นและปราชญ์บุคคล
- ๖.๓ เสริมสร้างทำนุบำรุงศาสนา ตลอดจนศิลปวัฒนธรรมท้องถิ่น
- ๖.๔ ส่งเสริมและสนับสนุนการอนุรักษ์โบราณวัตถุ โบราณสถานในท้องถิ่น
- ๖.๕ ส่งเสริมสนับสนุนการพัฒนาคุณธรรม จริยธรรมของเด็ก เยาวชน และประชาชน

ยุทธศาสตร์ที่ ๗ ด้านการบริหารจัดการตามหลักธรรมาภิบาล

- ๗.๑ พัฒนาความรู้ความสามารถและคุณธรรมจริยธรรมแก่บุคลากรในองค์กร
- ๗.๒ พัฒนาปรับปรุงจัดหาเครื่องมือ เครื่องใช้ ตลอดจนสถานที่ในการปฏิบัติงาน
- ๗.๓ พัฒนาปรับปรุงระบบบริหารจัดการองค์กรตามหลักธรรมาภิบาล
- ๗.๔ ปรับปรุงและสร้างระบบการให้บริการที่ทันสมัย รวดเร็วและมีประสิทธิภาพ
- ๗.๕ ส่งเสริมและสร้างทัศนคติที่ดีต่อการปฏิบัติงานเพื่อการบริการประชาชน
- ๗.๖ พัฒนาส่งเสริมระบบการประชาสัมพันธ์และเผยแพร่การดำเนินงานขององค์กร

๒.๗ จุดยืนทางยุทธศาสตร์

จุดยืนขององค์การบริหารส่วนตำบลลำภู ได้กำหนดตามหนังสือ กระทรวงมหาดไทย ด่วนที่สุด ที่ มท ๐๘๑๐.๓/ว ๒๙๓๑ ลงวันที่ ๑๔ พฤษภาคม ๒๕๖๒ เรื่อง ชักซ้อมแนวทางการทบทวนแผนพัฒนาท้องถิ่น (พ.ศ.๒๕๖๑ -๒๕๖๕) ขององค์กรปกครองส่วนท้องถิ่น ตามระเบียบกระทรวงมหาดไทยว่าด้วยการจัดทำแผนพัฒนาขององค์กรปกครองส่วนท้องถิ่น พ.ศ.๒๕๔๘ แก้ไขเพิ่มเติมถึง (ฉบับที่ ๓) พ.ศ.๒๕๖๑ และอบต.ลำภู ได้ให้ความสำคัญต่อการดำเนินการแก้ไขปัญหาคาความเดือดร้อน และการพัฒนาคุณภาพชีวิตของประชาชนในพื้นที่ในด้านต่าง ๆ โดยเฉพาะการปรับปรุง ฟื้นฟู พัฒนาการจัดบริการสาธารณะ หรือโครงสร้างพื้นฐาน ซึ่งถือเป็นภารกิจหลักขององค์กรปกครองส่วนท้องถิ่น ตลอดจนการพัฒนาด้านการศึกษา อันเป็นฐานรากที่สำคัญต่อการพัฒนาคน พัฒนาประเทศ ให้มีคุณภาพ ควบคู่กับการพัฒนาด้านสังคม เศรษฐกิจ สภาพแวดล้อมต่าง ๆ ที่เกี่ยวข้องโดยตรงกับชีวิตความเป็นอยู่ของประชาชน โดยยึดหลักกระบวนการมีส่วนร่วมของประชาชนและดำเนินการให้สอดคล้องกับนโยบายของรัฐบาล แผนพัฒนาระดับภาคต่าง ๆ โดยยุทธศาสตร์ในการพัฒนาภาคใต้ ชายแดน ๕ จังหวัด นราธิวาส ปัตตานี ยะลา สงขลา สตูล เป้าหมายการพัฒนา คือ พัฒนาเศรษฐกิจเพื่อสนับสนุนความมั่นคงของภาคภาคใต้ชายแดนรวมถึงการพิจารณา วิเคราะห์สภาพปัญหา ความต้องการของประชาชน และความพึงพอใจของประชาชนที่มีต่อการพัฒนาขององค์การบริหารส่วนตำบลลำภู และได้ดำเนินการตามอำนาจหน้าที่ที่กฎหมายได้บัญญัติไว้ และองค์การบริหารส่วนตำบลลำภูกำหนดการพัฒนาที่ครอบคลุมกิจกรรมต่าง ๆ ของ อบต. ที่เกี่ยวข้องกับยุทธศาสตร์การพัฒนา จำนวน ๗ ยุทธศาสตร์ และ ๓๒ กลยุทธ์ ดังนี้

ยุทธศาสตร์ที่ ๑ ด้านโครงสร้างพื้นฐาน

- ๑.๑ กลยุทธ์การพัฒนา บุกเบิก ก่อสร้าง ปรับปรุง บำรุงรักษาทางคมนาคม สะพาน เขื่อน ระบบระบายน้ำ
- ๑.๒ กลยุทธ์การพัฒนา ก่อสร้างและปรับปรุงแหล่งน้ำอุปโภค บริโภค
- ๑.๓ กลยุทธ์การพัฒนา จัดทำฝังตำบล
- ๑.๔ กลยุทธ์การพัฒนา พัฒนาและปรับปรุงระบบจราจร
- ๑.๕ กลยุทธ์การพัฒนา จัดให้มีไฟฟ้าใช้อย่างทั่วถึง

ยุทธศาสตร์ที่ ๒ ด้านงานส่งเสริมคุณภาพชีวิต

- ๒.๑ กลยุทธ์การพัฒนา ส่งเสริมและสนับสนุนการสร้างงานสร้างอาชีพแบบยั่งยืนให้กับประชาชนในท้องถิ่น
- ๒.๒ กลยุทธ์การพัฒนา ส่งเสริมงานด้านสังคมสงเคราะห์และสวัสดิการชุมชนแก่ผู้ด้อยโอกาสทางสังคม
- ๒.๓ กลยุทธ์การพัฒนา ส่งเสริมการศึกษาทั้งใน นอกระบบ และตามอัธยาศัย โดยสนับสนุนให้ประชาชนมีส่วนร่วมในการจัดการศึกษา
- ๒.๔ กลยุทธ์การพัฒนา ป้องกัน บำบัด ฟื้นฟูทางด้านร่างกาย และจิตใจแก่ผู้ติดยาเสพติดและกำจัดการแพร่ระบาดของยาเสพติด
- ๒.๕ กลยุทธ์การพัฒนา การส่งเสริมสุขภาพอนามัย การออกกำลังกาย การกีฬา นันทนาการและการพัฒนา ด้านสาธารณสุข
- ๒.๖ กลยุทธ์การพัฒนา ส่งเสริม การป้องกัน รักษาและควบคุมโรคติดต่อ

ยุทธศาสตร์ที่ ๓ ด้านการจัดระเบียบชุมชน/สังคม และการรักษาความสงบเรียบร้อย

- ๓.๑ กลยุทธ์การพัฒนา ส่งเสริมให้ความรู้ ความเข้าใจ แก่ประชาชน เกี่ยวกับการเมืองการปกครองระบบ ประชาธิปไตย
- ๓.๒ กลยุทธ์การพัฒนา ส่งเสริมให้ประชาชนในท้องถิ่นมีขีดความสามารถมีศักยภาพในงานป้องกันและ บรรเทาสาธารณภัยตลอดจนการรักษาความสงบเรียบร้อยในท้องถิ่น
- ๓.๓ กลยุทธ์การพัฒนา เสริมสร้างความเข้มแข็งของชุมชนให้มีส่วนร่วมในการรักษาความสงบเรียบร้อยในท้องถิ่น
- ๓.๔ กลยุทธ์การพัฒนา ส่งเสริมให้ผู้นำศาสนาเข้ามามีบทบาทเพื่อเพิ่มศักยภาพในการแก้ปัญหาความมั่นคง

ยุทธศาสตร์ที่ ๔ ด้านการวางแผน การส่งเสริมการลงทุนพาณิชย์ยกรรม และการท่องเที่ยว

- ๔.๑ กลยุทธ์การพัฒนา ส่งเสริมให้ประชาชนยึดหลักเศรษฐกิจพอเพียง
- ๔.๒ กลยุทธ์การพัฒนา ส่งเสริมให้ประชาชนยึดหลักเศรษฐกิจพอเพียงตามแนวพระราชดำริ
- ๔.๓ กลยุทธ์การพัฒนา พัฒนาส่งเสริมการท่องเที่ยวและแหล่งท่องเที่ยวเชิงอนุรักษ์

ยุทธศาสตร์ที่ ๕ ด้านการบริหารจัดการและการอนุรักษ์ทรัพยากรธรรมชาติและสิ่งแวดล้อม

- ๕.๑ กลยุทธ์การพัฒนา การปรับปรุงภูมิทัศน์ในชุมชน การอนุรักษ์ ฟื้นฟู ฝั่ระวังและการป้องกัน ทรัพยากรธรรมชาติและสิ่งแวดล้อม
- ๕.๒ กลยุทธ์การพัฒนา ส่งเสริม สนับสนุนให้ประชาชนในชุมชนมีจิตสำนึกในการร่วมกันอนุรักษ์ ทรัพยากรธรรมชาติและสิ่งแวดล้อม
- ๕.๓ กลยุทธ์การพัฒนา ปรับปรุงภูมิทัศน์ในชุมชนและเมือง
- ๕.๔ กลยุทธ์การพัฒนา จัดทำระบบกำจัดขยะและสิ่งปฏิกูลตลอดจนระบบบำบัดน้ำเสีย
- ๕.๕ กลยุทธ์การพัฒนา ส่งเสริมและสนับสนุนการใช้พลังงานทดแทน

ยุทธศาสตร์ที่ ๖ ด้านศิลปะ วัฒนธรรม จารีตประเพณีและภูมิปัญญาท้องถิ่น

๖.๑ กลยุทธ์การพัฒนา ส่งเสริมการอนุรักษ์ ฟื้นฟู สืบทอดจารีตประเพณี ศิลปวัฒนธรรมและภูมิปัญญาท้องถิ่น

๖.๒ กลยุทธ์การพัฒนา เสริมสร้างและทำนุบำรุงศาสนา

๖.๓ กลยุทธ์การพัฒนา ส่งเสริมสนับสนุนการพัฒนาคุณธรรม จริยธรรม ของเด็ก เยาวชนและประชาชน

ยุทธศาสตร์ที่ ๗ ด้านการบริหารจัดการตามหลักธรรมาภิบาล

๗.๑ กลยุทธ์การพัฒนา พัฒนาความรู้ความสามารถและคุณธรรมจริยธรรมแก่บุคลากรในองค์กร

๗.๒ กลยุทธ์การพัฒนา พัฒนาปรับปรุงจัดหาเครื่องมือ เครื่องใช้ ตลอดจนสถานที่ในการปฏิบัติงาน

๗.๓ กลยุทธ์การพัฒนา พัฒนาปรับปรุงระบบบริหารจัดการองค์กรตามหลักธรรมาภิบาล

๗.๔ กลยุทธ์การพัฒนา ปรับปรุงและสร้างระบบการให้บริการที่ทันสมัย รวดเร็ว และมีประสิทธิภาพ

๗.๕ กลยุทธ์การพัฒนา ส่งเสริมและสร้างทัศนคติที่ดีต่อการปฏิบัติงานเพื่อการบริการประชาชน

๗.๖ กลยุทธ์การพัฒนา พัฒนาส่งเสริมระบบการประชาสัมพันธ์และเผยแพร่การดำเนินงานขององค์กร เพื่อรองรับประชาคมอาเซียน

๒.๘ ความเชื่อมโยงของยุทธศาสตร์ในภาพรวม

รายละเอียดแผนยุทธศาสตร์การพัฒนา

ประเด็นยุทธศาสตร์ที่ ๑ ยุทธศาสตร์การพัฒนาด้านโครงสร้างพื้นฐาน

- พันธกิจ : พัฒนาระบบโครงสร้างพื้นฐานให้ได้มาตรฐาน และมีแหล่งน้ำเพื่อใช้ในการอุปโภค บริโภคอย่างเพียงพอ
- เป้าประสงค์ : เพื่อให้ประชาชนมีระบบสาธารณสุขอุปโภค สาธารณูปการครบครัน มีระบบ การจราจรและผังตำบลที่ได้มาตรฐาน
- ตัวชี้วัดระดับเป้าประสงค์
 - จำนวนถนน/ระบบระบายน้ำ/ที่ได้มาตรฐานเพิ่มขึ้นทำให้ประชาชนสัญจรไปมาได้อย่าง สะดวก ปลอดภัย
 - จำนวนแหล่งน้ำมีเพียงพอใช้ในการอุปโภค บริโภค
 - จำนวนพื้นที่ที่มีระบบจราจร/ผังตำบลได้มาตรฐาน
 - จำนวนพื้นที่ที่มีระบบไฟฟ้าใช้อย่างทั่วถึง

กลยุทธ์/แนวทางการพัฒนา และตัวชี้วัดระดับกลยุทธ์

กลยุทธ์/แนวทางการพัฒนา	ตัวชี้วัดระดับกลยุทธ์
๑.๑ บุกเบิก ก่อสร้าง ปรับปรุง บำรุงรักษาทาง คมนาคม สะพาน เขื่อน ระบบระบายน้ำ	ร้อยละ ๘๐ ของประชาชนที่ได้รับความสะดวกใน การสัญจรไปมา
๑.๒ ก่อสร้างและปรับปรุงแหล่งน้ำอุปโภค บริโภค	ร้อยละ ๘๐ ของประชาชนในพื้นที่ที่มีน้ำอุปโภค บริโภค
๑.๓ จัดทำผังตำบล	ร้อยละ ๘๐ ของผังตำบลที่ได้มาตรฐานเพิ่มขึ้น
๑.๔ พัฒนาและปรับปรุงระบบจราจร	ร้อยละ ๘๐ ของ จำนวนอุบัติเหตุในพื้นที่ลดน้อยลง
๑.๕ จัดให้มีไฟฟ้าใช้อย่างทั่วถึง	ร้อยละ ๘๐ ของประชาชนที่ได้รับความสะดวก ปลอดภัยจากไฟฟ้าสาธารณะ

➤ หน่วยงานรับผิดชอบหลัก:

๑. กองช่าง
๒. สำนักงานปลัด อบต.

➤ ความเชื่อมโยง

๑. ยุทธศาสตร์จังหวัด : ยุทธศาสตร์ที่ ๒ : ลดความเหลื่อมล้ำ พัฒนาและเสริมสร้างคุณภาพชีวิต ประชาชนบนพื้นฐานหลักปรัชญาของเศรษฐกิจพอเพียง
๒. ยุทธศาสตร์การพัฒนา องค์กรปกครองส่วนท้องถิ่นในเขตจังหวัด : ยุทธศาสตร์ ด้านโครงสร้างพื้นฐาน ประเด็นยุทธศาสตร์ที่ ๑. การพัฒนาด้านโครงสร้างพื้นฐาน

ประเด็นยุทธศาสตร์ที่ ๒ ยุทธศาสตร์การพัฒนาด้านงานส่งเสริมคุณภาพชีวิต

- **พันธกิจ** : ๑.ส่งเสริมและพัฒนางานคุณภาพชีวิตแก่ประชาชน
๒.ส่งเสริมการจัดการศึกษาสำหรับเด็กก่อนวัยเรียนให้ได้รับการพัฒนาอย่างมีคุณภาพเหมาะสมตามวัยและพร้อมที่จะเข้ารับการศึกษาในระดับการศึกษาขั้นพื้นฐาน
๓.ส่งเสริมและพัฒนาด้านสาธารณสุข
- **เป้าประสงค์** : เพื่อให้เด็ก คนชรา ผู้ด้อยโอกาสทางสังคมมีคุณภาพชีวิตที่ดีขึ้น ประชาชนมีสุขภาพอนามัย ร่างกายแข็งแรง ไม่ยุ่งเกี่ยวกับยาเสพติด และไม่ป่วยด้วยโรคติดต่อ
- **ตัวชี้วัดระดับเป้าประสงค์**
 - ประชาชนและเยาวชนมีแนวทางในการประกอบอาชีพทำให้มีรายได้เพิ่มขึ้น
 - ประชาชนที่ด้อยโอกาส (คนพิการคนชรา ผู้ป่วยเอดส์) ที่ได้รับการสงเคราะห์ดูแลอย่างทั่วถึงเพิ่มขึ้น
 - เด็กที่ผ่านการศึกษาขั้นพื้นฐานภาคบังคับมีเพิ่มขึ้น
 - ผู้ติดยาเสพติดลดลง
 - ประชาชนในตำบลลำภูออกกำลังกายเพิ่มมากขึ้น
 - ประชาชนในพื้นที่ตำบลลำภู ได้รับการป้องกันจากโรคติดต่อได้มากขึ้น

กลยุทธ์/แนวทางการพัฒนา และตัวชี้วัดระดับกลยุทธ์

กลยุทธ์/แนวทางการพัฒนา	ตัวชี้วัดระดับกลยุทธ์
๒.๑ ส่งเสริมและสนับสนุนการสร้างงานสร้างอาชีพแบบยั่งยืนให้กับประชาชนในท้องถิ่น	ร้อยละของผู้เข้าร่วมโครงการมีความรู้และมีรายได้เพิ่มขึ้น
๒.๒ ส่งเสริมงานด้านสังคมสงเคราะห์และสวัสดิการชุมชนแก่ผู้ด้อยโอกาสทางสังคม	ร้อยละของประชากรที่ด้อยโอกาส (คนพิการคนชรา ผู้ป่วยเอดส์) ที่ได้รับการสงเคราะห์ดูแลอย่างทั่วถึงเพิ่มขึ้น
๒.๓ ส่งเสริมการศึกษาทั้งในและนอกระบบ	ร้อยละเด็กที่ผ่านการศึกษาขั้นพื้นฐานภาคบังคับเพิ่มขึ้น
๒.๔ ป้องกัน บำบัด พื้นฟูทางด้านร่างกาย และจิตใจแก่ผู้ติดยาเสพติดและกำจัดการแพร่ระบาดของยาเสพติด	จำนวนของผู้ติดยาเสพติดในพื้นที่ลดน้อยลง
๒.๕ ส่งเสริมสุขภาพอนามัย การออกกำลังกาย การกีฬานันทนาการ และการพัฒนาด้านสาธารณสุข	ร้อยละของประชาชนในตำบลลำภูออกกำลังกายเพิ่มมากขึ้น
๒.๖ ส่งเสริมการป้องกัน รักษา และควบคุมโรคติดต่อ	อัตราการเกิดโรคติดต่อของประชากรในพื้นที่ลดลง
๒.๗ ส่งเสริมสนับสนุนการพัฒนามาตรฐานคุณภาพชีวิตของประชาชนเพื่อรองรับการเข้าสู่ประชาคมอาเซียน	จำนวนของประชาชนที่มีคุณภาพเพื่อการเข้าสู่ประชาคมอาเซียนได้เพิ่มขึ้น

➤ **หน่วยงานรับผิดชอบหลัก :**

๑. สำนักงานปลัด อบต.
๒. กองการศึกษาฯ และวัฒนธรรม

➤ **ความเชื่อมโยง ๑**

๑. ยุทธศาสตร์จังหวัด : ยุทธศาสตร์ที่ 2 : ลดความเหลื่อมล้ำ พัฒนาและเสริมสร้างคุณภาพชีวิตประชาชนบนพื้นฐานหลักปรัชญาของเศรษฐกิจพอเพียง
๒. ยุทธศาสตร์การพัฒนา องค์กรปกครองส่วนท้องถิ่นในเขตจังหวัด : ยุทธศาสตร์ ด้านงานส่งเสริมคุณภาพชีวิต
ประเด็นยุทธศาสตร์ที่ ๒. การพัฒนาด้านงานส่งเสริมคุณภาพชีวิต

➤ **ความเชื่อมโยง ๒**

๑. ยุทธศาสตร์จังหวัด : ยุทธศาสตร์ที่ ๔ เสริมสร้างสันติสุขและความมั่นคงภายในพื้นที่แบบมีส่วนร่วมอย่างเข้าใจ เข้าถึงและพัฒนา
๒. ยุทธศาสตร์การพัฒนา องค์กรปกครองส่วนท้องถิ่นในเขตจังหวัด : ยุทธศาสตร์ ด้านงานส่งเสริมคุณภาพชีวิต
ประเด็นยุทธศาสตร์ที่ ๒. การพัฒนาด้านงานส่งเสริมคุณภาพชีวิต

ประเด็นยุทธศาสตร์ที่ ๓

ยุทธศาสตร์การพัฒนาด้านการจัดระเบียบชุมชน/สังคมและการรักษาความสงบเรียบร้อย

- **พันธกิจ** : ๑.ส่งเสริมการมีส่วนร่วมของประชาชนในการพัฒนาท้องถิ่นและการอยู่ร่วมกันอย่างสันติ
๒.เสริมสร้างความสงบเรียบร้อยและความปลอดภัยในชีวิตและทรัพย์สินของประชาชน
- **เป้าประสงค์** : เพื่อให้ประชาชนมีความปลอดภัยในชีวิตและทรัพย์สิน
- **ตัวชี้วัดระดับเป้าประสงค์**
 - ร้อยละของประชาชนในพื้นที่ที่มีความปลอดภัยในชีวิตและทรัพย์สินเพิ่มมากขึ้น
 - อปพร.และจิตอาสาที่มีความพร้อมในการปฏิบัติงาน/พัฒนาทักษะในการปฏิบัติงาน

กลยุทธ์/แนวทางการพัฒนา และตัวชี้วัดระดับกลยุทธ์

กลยุทธ์/แนวทางการพัฒนา	ตัวชี้วัดระดับกลยุทธ์
๓.๑ ส่งเสริมให้ความรู้ ความเข้าใจ แก่ประชาชน เกี่ยวกับการเมืองการปกครองระบอบประชาธิปไตยและองค์กรปกครองส่วนท้องถิ่น	ร้อยละของประชาชนมีความรู้ความเข้าใจในระบอบประชาธิปไตยและองค์กรปกครองส่วนท้องถิ่นได้เพิ่มขึ้น
๓.๒ เสริมสร้างความเข้มแข็งของชุมชนให้ประชาชนและผู้นำศาสนามีบทบาทและมีส่วนร่วมในการรักษาความสงบเรียบร้อยในท้องถิ่น	ร้อยละของประชาชนและผู้นำศาสนาที่ได้มีส่วนร่วมในการรักษาความสงบเรียบร้อยในท้องถิ่นเพิ่มขึ้น
๓.๓ ส่งเสริมให้ประชาชนในท้องถิ่นมีขีดความสามารถ มีศักยภาพในงานป้องกันและบรรเทาสาธารณภัยตลอดจนการรักษาความสงบเรียบร้อยในท้องถิ่น	อัตราการเกิดอุบัติเหตุในช่วงเทศกาล จำนวนสมาชิก อปพร. ได้รับการฝึกทักษะเพิ่มขึ้น

- **หน่วยงานรับผิดชอบหลัก:**

๑. สำนักงานปลัด อบต.

- **ความเชื่อมโยง**

๑. ยุทธศาสตร์จังหวัด : ยุทธศาสตร์ที่ ๔ เสริมสร้างสันติสุขและความมั่นคงภายในพื้นที่แบบมีส่วนร่วม อย่างเข้าใจ เข้าถึงและพัฒนา

๒. ยุทธศาสตร์การพัฒนา องค์กรปกครองส่วนท้องถิ่นในเขตจังหวัด : ยุทธศาสตร์ ด้านการจัดระเบียบชุมชน/สังคมและรักษาความสงบเรียบร้อย

ประเด็นยุทธศาสตร์ที่ ๓. การพัฒนาด้านการจัดระเบียบชุมชน/สังคมและรักษาความสงบเรียบร้อย

ประเด็นยุทธศาสตร์ที่ ๔

ยุทธศาสตร์การพัฒนาด้านการวางแผน การส่งเสริมการลงทุนพาณิชย์ยกรรม และการท่องเที่ยว

- **พันธกิจ** : ส่งเสริมและสนับสนุนการเรียนรู้ การสร้างงาน สร้างอาชีพโดยยึดหลักปรัชญาของเศรษฐกิจพอเพียง
- **เป้าประสงค์** : เพื่อส่งเสริมและสนับสนุนการเรียนรู้ การสร้างงาน สร้างอาชีพโดยยึดหลักปรัชญาของเศรษฐกิจพอเพียง
- **ตัวชี้วัดระดับเป้าประสงค์**
 - ประชาชนเข้าถึงแหล่งเงินทุนที่สามารถตอบสนองต่อความต้องการได้ มีรายได้จากการจำหน่ายสินค้าเพิ่มขึ้น และยึดหลักเศรษฐกิจพอเพียงในการดำรงชีวิตเพิ่มมากขึ้น

กลยุทธ์/แนวทางการพัฒนา และตัวชี้วัดระดับกลยุทธ์

กลยุทธ์/แนวทางการพัฒนา	ตัวชี้วัดระดับกลยุทธ์
๔.๑ ส่งเสริมการตลาด การค้า การลงทุนและเศรษฐกิจชุมชนในท้องถิ่นเพื่อรองรับประชาคมอาเซียน	ร้อยละของกลุ่มอาชีพ ประชาชนที่ได้เพิ่มพูนความรู้ ความเข้าใจในการประกอบอาชีพเพิ่มมากขึ้น
๔.๒ ส่งเสริมให้ประชาชนยึดหลักเศรษฐกิจพอเพียง	ร้อยละของประชาชนในท้องถิ่นที่หันมายึดหลักเศรษฐกิจพอเพียงในการดำรงชีวิตเพิ่มขึ้น
๔.๓ พัฒนาส่งเสริมการท่องเที่ยวและแหล่งท่องเที่ยวเชิงอนุรักษ์เพื่อรองรับประชาคมอาเซียน	ร้อยละของนักท่องเที่ยวที่สนใจมาท่องเที่ยวในพื้นที่เพิ่มมากขึ้นและแหล่งท่องเที่ยวมีความดึงดูดให้นักท่องเที่ยวสนใจได้เนื่องจากมีความสะอาด สวยงามเหมาะสมกับการท่องเที่ยว
๔.๔ ส่งเสริมโครงการตามแนวพระราชดำริ	ร้อยละของประชาชนในพื้นที่หันมานำแนวพระราชดำริไปประยุกต์ใช้กับอาชีพของตนเพิ่มขึ้น

➤ **หน่วยงานรับผิดชอบหลัก:**

๑. สำนักงานปลัด อบต.

➤ **ความเชื่อมโยง ๑**

๑. ยุทธศาสตร์จังหวัด : ยุทธศาสตร์ที่ 2 : ลดความเหลื่อมล้ำ พัฒนาและเสริมสร้างคุณภาพชีวิตประชาชนบนพื้นฐานหลักปรัชญาของเศรษฐกิจพอเพียง

๒. ยุทธศาสตร์การพัฒนา องค์กรปกครองส่วนท้องถิ่นในเขตจังหวัด : ยุทธศาสตร์ ด้านการวางแผน การส่งเสริมการลงทุนพาณิชย์ยกรรม และการท่องเที่ยว

ประเด็นยุทธศาสตร์ที่ ๔. การพัฒนาด้านการวางแผนการส่งเสริมการลงทุนพาณิชย์ยกรรม และการท่องเที่ยว

ประเด็นยุทธศาสตร์ที่ ๕

ยุทธศาสตร์การพัฒนาด้านการบริหารจัดการและการอนุรักษ์ทรัพยากรธรรมชาติและสิ่งแวดล้อม

- **พันธกิจ** : พัฒนาระบบการบริหารจัดการทรัพยากรธรรมชาติและสิ่งแวดล้อมเพื่อการพัฒนาที่ยั่งยืน
- **เป้าประสงค์** : เพื่อให้ประชาชนในพื้นที่ที่มีจิตสำนึกและร่วมกันวางแผนและเห็นความสำคัญของทรัพยากรธรรมชาติและสิ่งแวดล้อม
- **ตัวชี้วัดระดับเป้าประสงค์**
 - ประชาชนได้ร่วมกันปลูกป่าในตำบลและร่วมกันดูแลรักษา
 - ประชาชนในพื้นที่เข้าใจถึงวิธีการกำจัดขยะให้ถูกต้อง
 - ร้อยละของเด็ก เยาวชน ประชาชนในพื้นที่ที่มีจิตสำนึกและร่วมกันวางแผนและเห็นความสำคัญของทรัพยากรธรรมชาติและสิ่งแวดล้อมเพิ่มมากขึ้น

กลยุทธ์/แนวทางการพัฒนา และตัวชี้วัดระดับกลยุทธ์

กลยุทธ์/แนวทางการพัฒนา	ตัวชี้วัดระดับกลยุทธ์
๕.๑ การปรับปรุงภูมิทัศน์ในชุมชน การอนุรักษ์ ฟื้นฟู ฝังระวางและการป้องกันทรัพยากรธรรมชาติและสิ่งแวดล้อม	ร้อยละของภูมิทัศน์ สิ่งแวดล้อมในชุมชนดีขึ้น และ เด็ก เยาวชน ประชาชนรู้จักการป้องกัน ทรัพยากรธรรมชาติไม่ให้เกิดทำลายเพิ่มมากขึ้น
๕.๒ ส่งเสริม สนับสนุนให้ประชาชนในชุมชนมีจิตสำนึกในการร่วมกันอนุรักษ์ทรัพยากรธรรมชาติและสิ่งแวดล้อม	ร้อยละของเด็ก เยาวชน ประชาชนในพื้นที่ที่มีจิตสำนึกในการร่วมกันอนุรักษ์ทรัพยากรธรรมชาติและสิ่งแวดล้อม รู้จักวางแผน ทรัพยากรธรรมชาติเพิ่มมากขึ้น
๕.๓ จัดทำระบบกำจัดขยะและสิ่งปฏิกูลตลอดจนระบบบำบัดน้ำเสีย	ร้อยละของประชาชนรู้จักวิธีการกำจัดขยะได้เพิ่มมากขึ้น
๕.๔ ส่งเสริมและสนับสนุนการใช้พลังงานทดแทน	ร้อยละของเด็ก เยาวชน ประชาชนรู้การใช้พลังงาน ว่ามีความสำคัญอย่างไรเพิ่มมากขึ้น

➤ **หน่วยงานรับผิดชอบหลัก:**

๑. สำนักงานปลัด อบต.
๒. กองการศึกษา ศาสนาและวัฒนธรรม

➤ **ความเชื่อมโยง**

๑. ยุทธศาสตร์จังหวัด : ยุทธศาสตร์จังหวัดที่ ๓ จัดการทรัพยากรธรรมชาติให้มีความอุดมสมบูรณ์ใช้ประโยชน์อย่างยั่งยืน
 ๒. ยุทธศาสตร์การพัฒนา องค์กรปกครองส่วนท้องถิ่นในเขตจังหวัด : ยุทธศาสตร์ ด้านการบริหารจัดการและการอนุรักษ์ทรัพยากรธรรมชาติและสิ่งแวดล้อม
- ประเด็นยุทธศาสตร์ที่ ๕. การพัฒนาด้านการบริหารจัดการและการอนุรักษ์ทรัพยากรธรรมชาติและสิ่งแวดล้อม

ประเด็นยุทธศาสตร์ที่ ๖

ยุทธศาสตร์การพัฒนาด้านศิลปะ วัฒนธรรม จารีตประเพณีและ ภูมิปัญญาท้องถิ่น

- **พันธกิจ** : ส่งเสริม สนับสนุน และรักษาไว้ซึ่งขนบธรรมเนียมประเพณี วัฒนธรรม ศาสนา และภูมิปัญญาท้องถิ่นและการพัฒนาคุณธรรมจริยธรรม การเรียนรู้ของประชาชนเด็กและ เยาวชน
- **เป้าประสงค์** : เพื่อให้มีการอนุรักษ์ศิลปะวัฒนธรรม จารีตประเพณีและภูมิปัญญาท้องถิ่นอันดีงามให้คงไว้สืบไปพร้อมๆกับการทำนุบำรุงศาสนา
- **ตัวชี้วัดระดับเป้าประสงค์**
 - ร้อยละของการรักษาศิลปะ วัฒนธรรม จารีตประเพณีและภูมิปัญญาท้องถิ่นให้คงไว้กับท้องถิ่นได้เพิ่มมากขึ้น และร้อยละของการทำนุบำรุงศาสนาให้คงอยู่กับท้องถิ่นได้เพิ่มมากขึ้น

กลยุทธ์/แนวทางการพัฒนา และตัวชี้วัดระดับกลยุทธ์

กลยุทธ์/แนวทางการพัฒนา	ตัวชี้วัดระดับกลยุทธ์
๖.๑ ส่งเสริมการอนุรักษ์ พื้นฟู สืบทอดจารีตประเพณี ศิลปวัฒนธรรมและภูมิปัญญาท้องถิ่น	ร้อยละของจารีตประเพณี ศิลปวัฒนธรรมและภูมิปัญญาท้องถิ่นได้รับการอนุรักษ์ พื้นฟู สืบทอดให้คงอยู่กับท้องถิ่นได้เพิ่มมากขึ้น
๖.๒ เสริมสร้างและทำนุบำรุงศาสนา	จำนวนกิจกรรม/โครงการด้านศาสนา ประเพณี วัฒนธรรม
๖.๓ ส่งเสริมสนับสนุนการพัฒนาคุณธรรม จริยธรรม เด็ก เยาวชนและประชาชน ในท้องถิ่น	ร้อยละจำนวนเด็ก เยาวชน ประชาชนที่ได้รับการปลูกฝังคุณธรรม จริยธรรมมีเพิ่มขึ้น

- **หน่วยงานรับผิดชอบหลัก:**

๑. สำนักงานปลัด อบต.
๒. กองการศึกษา ศาสนาและวัฒนธรรม

- **ความเชื่อมโยง**

๑. ยุทธศาสตร์จังหวัด :ยุทธศาสตร์ที่ ๔ เสริมสร้างสันติสุขและความมั่นคงภายในพื้นที่แบบมีส่วนร่วม อย่างเข้าใจ เข้าถึงและพัฒนา

๒. ยุทธศาสตร์การพัฒนา องค์กรปกครองส่วนท้องถิ่นในเขตจังหวัด : ยุทธศาสตร์ ด้านศิลปะ วัฒนธรรม จารีตประเพณีและ ภูมิปัญญาท้องถิ่น

ประเด็นยุทธศาสตร์ที่ ๖. การพัฒนาด้านศิลปะ วัฒนธรรม จารีตประเพณีและ ภูมิปัญญาท้องถิ่น

ประเด็นยุทธศาสตร์ที่ ๗

ยุทธศาสตร์การพัฒนาด้านการบริหารจัดการตามหลักธรรมาภิบาล

- **พันธกิจ** : พัฒนาความรู้ ความสามารถ คุณธรรม จริยธรรมแก่บุคลากรและปรับปรุงองค์กรตามหลักธรรมาภิบาล
- **เป้าประสงค์** : เพื่อให้บุคลากรในองค์กรมีความรู้ ความสามารถ พร้อมทั้งมีคุณธรรมจริยธรรมเพิ่มมากขึ้นและองค์กรมีการบริหารจัดการตามหลักธรรมาภิบาล
- **ตัวชี้วัดระดับเป้าประสงค์**
 - ร้อยละของบุคลากรในองค์กรมีความรู้ ความสามารถในการปฏิบัติงานพร้อมทั้งคุณธรรม จริยธรรมเพิ่มขึ้น และองค์กรมีการบริหารจัดการตามหลักธรรมาภิบาลเพิ่มขึ้น

กลยุทธ์/แนวทางการพัฒนา และตัวชี้วัดระดับกลยุทธ์

กลยุทธ์/แนวทางการพัฒนา	ตัวชี้วัดระดับกลยุทธ์
๗.๑ พัฒนาความรู้ความสามารถและคุณธรรม จริยธรรมแก่บุคลากรในองค์กร	ร้อยละของบุคลากรที่ได้รับการพัฒนาความรู้ ความสามารถในการปฏิบัติงาน พร้อมทั้งมีคุณธรรม จริยธรรมเพิ่มมากขึ้น
๗.๒ พัฒนาปรับปรุงจัดหาเครื่องมือ เครื่องใช้ ตลอดจนสถานที่ในการปฏิบัติงาน	ร้อยละความพึงพอใจของประชาชนที่ได้รับการบริการ จาก อบต.ที่มีเพิ่มขึ้น
๗.๓ พัฒนาปรับปรุงระบบบริหารจัดการองค์กรตามหลักธรรมาภิบาล	ร้อยละความพึงพอใจของประชาชนที่ได้รับการบริการ จาก อบต.ที่มีเพิ่มขึ้น
๗.๔ ปรับปรุงและสร้างระบบการให้บริการที่ทันสมัย รวดเร็ว และมีประสิทธิภาพ	ร้อยละความพึงพอใจของประชาชนที่ได้รับการบริการ จาก อบต.ที่มีเพิ่มขึ้น
๗.๕ ส่งเสริมและสร้างทัศนคติที่ดีต่อการปฏิบัติงานเพื่อ การบริการประชาชน	ร้อยละความพึงพอใจของประชาชนที่ได้รับการบริการ จาก อบต.ที่มีเพิ่มขึ้น
๗.๕ พัฒนาส่งเสริมระบบการประชาสัมพันธ์และ เผยแพร่การดำเนินงานขององค์กรเพื่อรองรับ ประชาคมอาเซียน	ร้อยละความพึงพอใจของประชาชนที่ได้รับการบริการ จาก อบต.ที่มีเพิ่มขึ้น

- **หน่วยงานรับผิดชอบหลัก:**
 ๑. สำนักงานปลัด อบต.
 ๒. กองคลัง
 ๓. กองช่าง
 ๔. กองการศึกษา ศาสนาและวัฒนธรรม

➤ ความเชื่อมโยง ๑

๑. ยุทธศาสตร์จังหวัด :ยุทธศาสตร์ที่ ๔ เสริมสร้างสันติสุขและความมั่นคงภายในพื้นที่แบบมีส่วนร่วม อย่างเข้าใจ เข้าถึงและพัฒนา

๒. ยุทธศาสตร์การพัฒนา องค์กรปกครองส่วนท้องถิ่นในเขตจังหวัด : ยุทธศาสตร์ที่ ด้านการบริหารจัดการตามหลักธรรมาภิบาล

ประเด็นยุทธศาสตร์ที่ ๗. การพัฒนาด้านบริหารจัดการตามหลักธรรมาภิบาล

ความเชื่อมโยงยุทธศาสตร์การพัฒนากับยุทธศาสตร์การพัฒนาขององค์กรปกครองส่วนท้องถิ่น

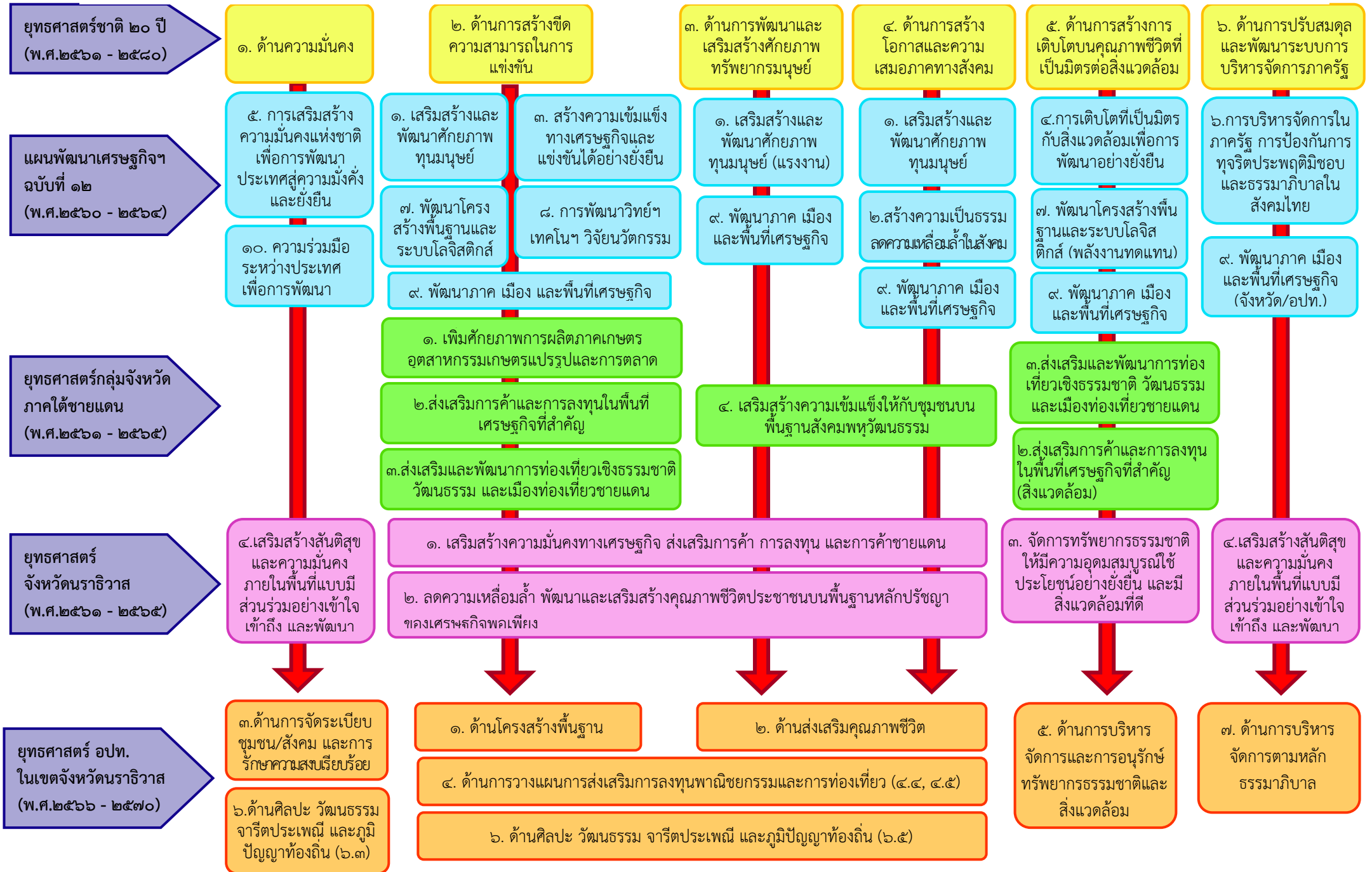

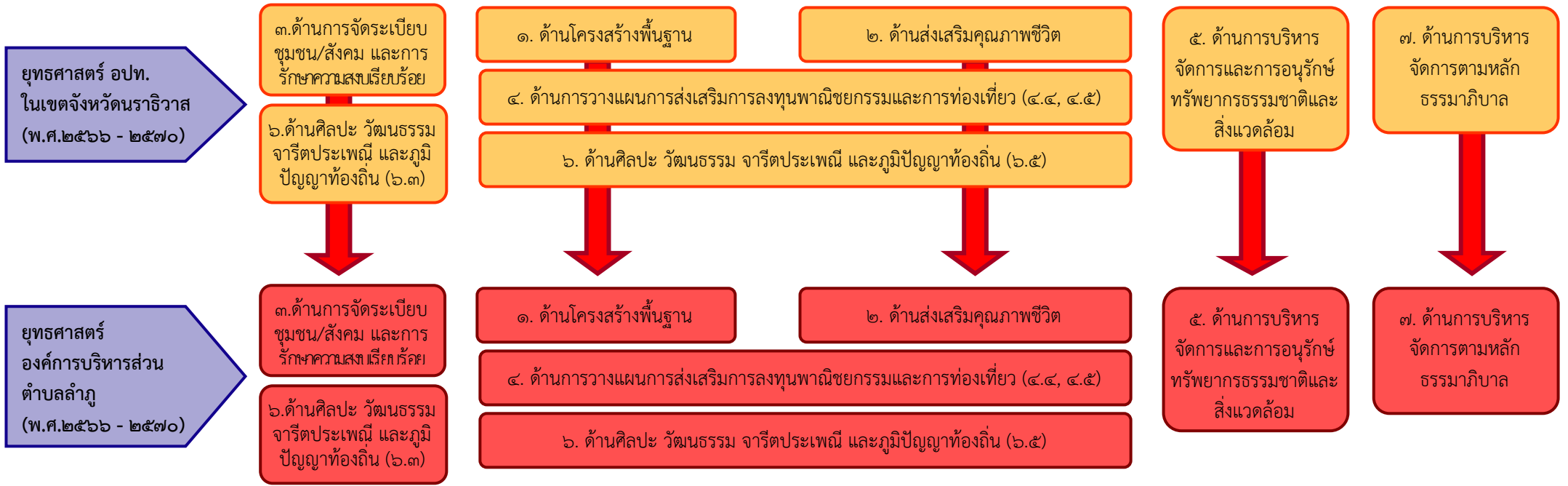

ยุทธศาสตร์การ
พัฒนาองค์การ
บริหารส่วนตำบล
ลำภู
(พ.ศ.2561-2565)

เป้าประสงค์

กลยุทธ์

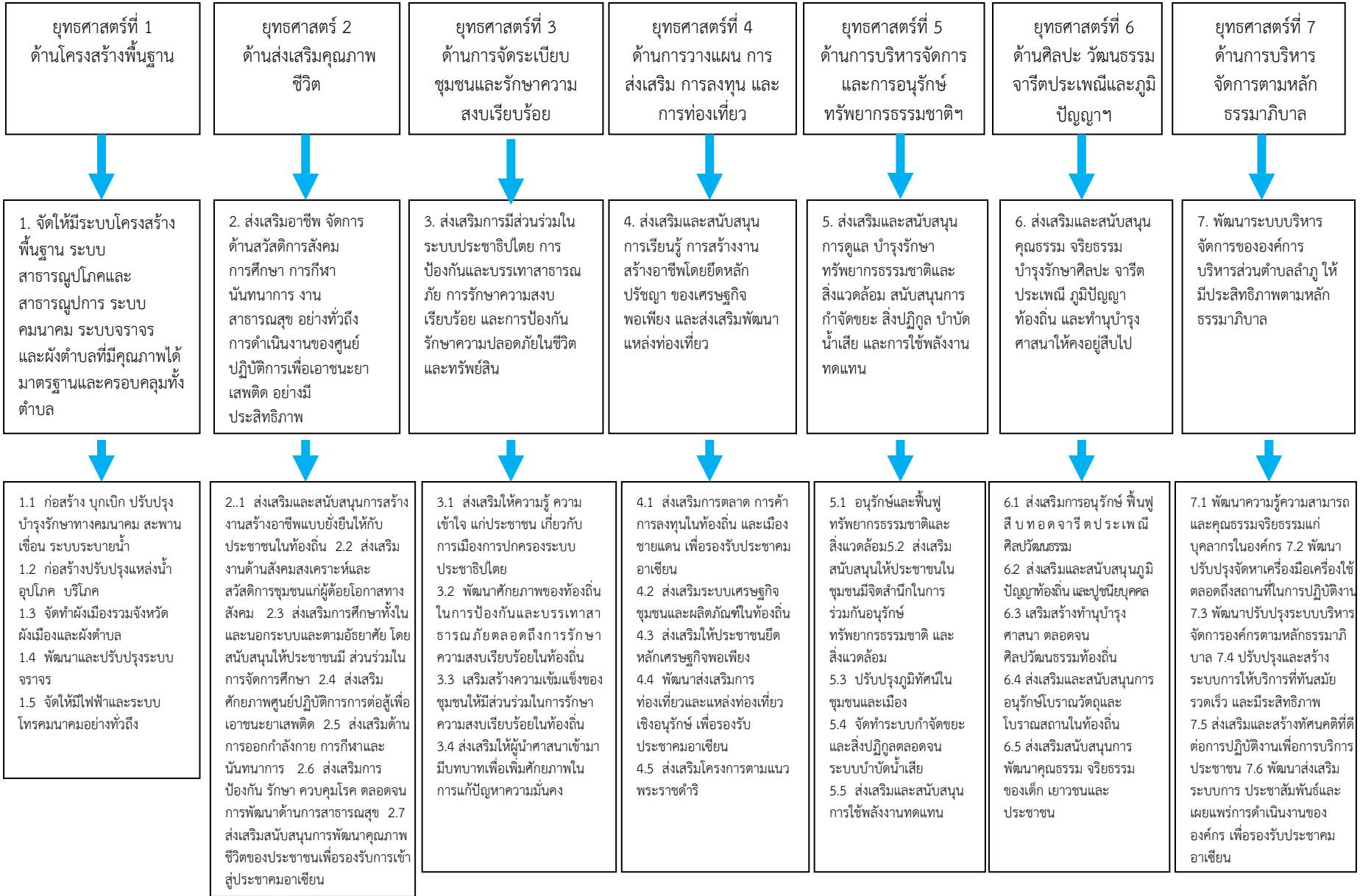

แผนงาน

<p>แผนงาน อุตสาหกรรมและการ โยธา -แผนงานเคหะและ ชุมชน -</p>	<p>-แผนงานสร้างความ เข้มแข็งชุมชน -แผนงานการศึกษา -แผนงานสาธารณสุข -แผนงานการศาสนา วัฒนธรรมและ นันทนาการ แผนงานสังคม สงเคราะห์ แผนงานการเกษตร</p>	<p>-แผนงานการรักษา ความสงบภายใน -แผนงานสร้างความ เข้มแข็งของชุมชน</p>	<p>-แผนงานการเกษตร</p>	<p>-แผนงานสาธารณสุข -แผนงานการเกษตร</p>	<p>-แผนงานการศาสนา วัฒนธรรมและ นันทนาการ</p>	<p>-แผนงานบริหารงาน ทั่วไป แผนงานสร้างความ เข้มแข็งของชุมชน</p>
--------------------------------------------------------------------------------	---------------------------------------------------------------------------------------------------------------------------------------------------------------------------------------	-----------------------------------------------------------------------------------	------------------------	---------------------------------------------	------------------------------------------------------	-----------------------------------------------------------------------------



ผลผลิต/โครงการ

<p>-โครงการก่อสร้าง/ ปรับปรุงถนนผิว จราจรแบบ คอนกรีต เสริมเหล็ก -โครงการก่อสร้าง/ ปรับปรุงถนนผิว จราจรแบบ แอสฟัลท์ ติกคอนกรีต -โครงการขุดลอก คลอง -โครงการก่อสร้างคู ระบายน้ำ -โครงการก่อสร้าง อาคารอเนกประสงค์ -โครงการปรับปรุงต่อ เติมอาคาร สนง.อบต. ลำภู -โครงการขยายเขต ไฟฟ้า/ประปา ฯลฯ</p>	<p>-โครงการสงเคราะห์ เบี้ยยังชีพผู้ป่วยเอดส์ / ผู้สูงอายุ/คนพิการ/ ผู้ด้อยโอกาส/ผู้ป่วยใน บรมราชานุเคราะห์ -โครงการป้องกันและ แก้ไขปัญหายาเสพติด -โครงการส่งเสริมอาชีพ -โครงการแข่งขันกีฬา เยาวชนและประชาชน ต้านภัยยาเสพติด -โครงการด้านการศึกษา -โครงการอาหารเสริมนม -โครงการเกี่ยวกับกีฬา -โครงการด้าน สาธารณสุข ฯลฯ</p>	<p>-โครงการให้บริการ การแพทย์ฉุกเฉิน -โครงการฝึกอบรมพ.ร. ปฏิบัติการจิตอาสาภัย พิบัติ -โครงการรณรงค์ ประชาสัมพันธ์และให้ ความรู้เบื้องต้นเรื่อง บรรเทาสาธารณภัย -โครงการฝึกอบรมการ ดับเพลิงเบื้องต้นและ การอพยพหนีไฟ -โครงการพัฒนา ศักยภาพบริการ การแพทย์ฉุกเฉิน -โครงการอบรมให้ ความรู้ด้านกฎหมาย ต่างๆ</p>	<p>-โครงการอบรมเพิ่ม ประสิทธิภาพ เกษตรกร ฯลฯ -โครงการพัฒนา แหล่งท่องเที่ยวเชิง อนุรักษ์ ฯลฯ</p>	<p>-โครงการรณรงค์ลด ภาวะโลกร้อน -โครงการฝึกอบรมการ คัดแยกขยะจาก ครัวเรือน -โครงการอนุรักษ์ต้นลำพู -โครงการปลูกหญ้า เพื่อการอนุรักษ์หน้า ดิน และแหล่งน้ำ ใน พื้นที่ตำบลลำภู - โครงการอนุรักษ์ คลองตามธรรมชาติใน พื้นที่ตำบลลำภู -โครงการอนุรักษ์ พันธุกรรมพืชอัน เนื่องมาจาก พระราชดำริ ฯลฯ</p>	<p>-โครงการส่งเสริม อนุรักษ์ ฟื้นฟู สืบ ทอดจารีตประเพณี ศิลปกรรม ฯลฯ</p>	<p>-โครงการพัฒนา ความรู้ความสามารถ และคุณธรรม จริยธรรมแก่บุคลากร ในองค์กร -โครงการพัฒนา ส่งเสริมระบบการ ประชาสัมพันธ์และ เผยแพร่การ ดำเนินงานของ องค์กร เพื่อรองรับ ประชาคมอาเซียน ฯลฯ</p>
-----------------------------------------------------------------------------------------------------------------------------------------------------------------------------------------------------------------------------------------------------------------------------------------------------------------------------------------------------------------------------	--------------------------------------------------------------------------------------------------------------------------------------------------------------------------------------------------------------------------------------------------------------------------------------------------------------------------------------------------------------------------------------------	---------------------------------------------------------------------------------------------------------------------------------------------------------------------------------------------------------------------------------------------------------------------------------------------------------------------------------------------------------------------------------	-------------------------------------------------------------------------------------------------------------------------	--------------------------------------------------------------------------------------------------------------------------------------------------------------------------------------------------------------------------------------------------------------------------------------------------------------------------------------------------------------------	------------------------------------------------------------------------------------------	--------------------------------------------------------------------------------------------------------------------------------------------------------------------------------------------------------------------------------------------

นโยบายผู้บริหาร

เพื่อให้การบริหารงานองค์การบริหารส่วนตำบลลำภู สามารถบรรลุตามเป้าหมาย จึงได้กำหนดนโยบายการบริหารงานองค์การบริหารส่วนตำบลลำภูไว้ดังนี้

๑. นโยบายด้านโครงสร้างพื้นฐาน

๑.๑ ส่งเสริม สนับสนุน พัฒนา ปรับปรุง และบูรณะระบบสาธารณูปโภค สาธารณูปการขั้นพื้นฐาน เช่น ถนน คุระบายน้ำ ไฟฟ้าสาธารณะ ประปา โทรศัพท์ ให้ได้มาตรฐานและครอบคลุมทั่วทุกพื้นที่ และชุมชน

๑.๒ ส่งเสริมและสนับสนุนการดำเนินงานในการวางผังเมือง ให้สอดคล้องกับทิศทางของการพัฒนา และความต้องการของประชาชนในท้องถิ่น

๑.๓ พัฒนา ปรับปรุง สัญญาณการจราจรทุกชนิดให้ได้มาตรฐาน และทันสมัยทั้งสัญญาณป้าย และสัญญาณต่าง ๆ และป้ายบอกเขตหมู่บ้าน ซอย ตำบล

๒. นโยบายด้านการสาธารณสุขและสิ่งแวดล้อม

๒.๑ ส่งเสริม สนับสนุน การจัดกิจกรรมที่เสริมสร้างสุขภาพที่ดี ทั้งร่างกายและจิตใจให้กับประชาชน การมีส่วนร่วมของประชาชนด้านสาธารณสุขมูลฐานในชุมชน รวมถึงการปรับปรุง และจัดหา สถานที่ออกกำลังกาย ทั้งในร่มและกลางแจ้งให้เพียงพอเพื่อเสริมสร้างสุขภาพของประชาชน

๒.๒ ควบคุม ดูแล ผู้ประกอบกิจการให้ประกอบกิจการอย่างถูกสุขลักษณะอนามัยให้เป็นไปตาม พระราชบัญญัติการสาธารณสุข พ.ศ. ๒๕๓๕

๒.๓ ป้องกันและควบคุมโรคที่เป็นอันตรายต่อชีวิต ทั้งโรคติดต่อ และโรคที่เกิดจากสถานการณ์ด้าน สุขภาพ ตลอดจนการควบคุมและป้องกันโรคสัตว์ต่างๆ

๒.๔ ส่งเสริมและสนับสนุนการพัฒนาสภาพแวดล้อม และภูมิทัศน์ของชุมชนและบ้านเมืองให้สวยงาม สะอาด น่าอยู่ น่าอาศัย เน้นการปลูกต้นไม้ การสร้างพื้นที่สีเขียวเขตองค์การบริหารส่วนตำบล ให้มากขึ้น

๒.๕ ส่งเสริมการดูแลรักษาความสะอาดของแม่น้ำ ตลอดจนการจัดสร้าง ปรับปรุงทางระบายน้ำ ให้ได้มาตรฐาน

๒.๖ พัฒนา ปรับปรุง และบูรณะระบบการบริหารจัดการขยะมูลฝอย และสิ่งปฏิกูล โดยมุ่งเน้น ประสิทธิภาพในการจัดเก็บ คัดแยก และการกำจัดอย่างถูกวิธี

๒.๗ ควบคุมและป้องกันมลพิษต่าง ๆ ที่เป็นอันตรายต่อสุขภาพ ทั้งทางด้านอากาศ เสียงและฝุ่นละออง

๒.๘ ส่งเสริม พัฒนา และสนับสนุนการสร้างจิตสำนึก การสร้างวินัยและการมีส่วนร่วมให้กับประชาชน ในการอนุรักษ์ทรัพยากรธรรมชาติและสิ่งแวดล้อม และการรักษาความสะอาดของบ้านเมือง

๒.๙ ส่งเสริมสนับสนุน พัฒนา ปรับปรุง สนามเด็กเล่นสวนสาธารณะ เพื่อการพักผ่อน และการศึกษา เรียนรู้ ของเด็ก เยาวชน และประชาชนทั่วไป ให้เพียงพอกับความต้องการของท้องถิ่น

๓. นโยบายด้านเศรษฐกิจและการท่องเที่ยว

๓.๑ ส่งเสริมและสนับสนุนการประกอบอาชีพ พัฒนาศักยภาพบุคลากรภาคการท่องเที่ยว การฝึกอบรมอาชีพของกลุ่มอาชีพ กลุ่มบุคคลอย่างจริงจังและรวมถึงการจัดหาตลาด ทั้งในระดับ ท้องถิ่น ระดับชาติ และระดับสากลเพื่อรองรับผลผลิตที่เกิดขึ้น

๓.๒ ส่งเสริมและสนับสนุนการดำเนินงานตามโครงการเศรษฐกิจชุมชนเพื่อเป็นเงินทุนหมุนเวียนใน การลงทุนสร้างอาชีพ และกระจายโอกาสให้กับผู้มีรายได้น้อย เพื่อการสร้างงานและเพิ่มรายได้

- ๓.๓ ส่งเสริมและสนับสนุนการฝึกอบรม สัมมนาและการศึกษาดูงานให้กับองค์กรต่าง ๆ ในชุมชน เช่น อสม. กลุ่มอาชีพต่างๆ เพื่อเพิ่มศักยภาพในการดำเนินงาน การผลิต และการปฏิบัติงานต่าง ๆ ของกลุ่ม
- ๓.๔ พัฒนา ปรับปรุง บูรณะ และฟื้นฟูสถานที่ท่องเที่ยว และมรดกทางวัฒนธรรมให้ได้มาตรฐาน มีคุณภาพ สะอาด มีความปลอดภัย และน่าท่องเที่ยว
- ๓.๕ ส่งเสริม สนับสนุน และพัฒนาการท่องเที่ยวในเชิงอนุรักษ์ทรัพยากรธรรมชาติและสิ่งแวดล้อม การลงทุนด้านธุรกิจการท่องเที่ยวในลักษณะ SMEs ตลอดจนการฟื้นฟูสถานที่ท่องเที่ยวเพื่อการวางรากฐานของการท่องเที่ยวที่ยั่งยืน (Sustainable Tourism)
- ๓.๖ ส่งเสริม และเสริมสร้างจิตสำนึก และการมีอัธยาศัยไมตรีอันดีงามในฐานะเจ้าบ้าน ในการต้อนรับนักท่องเที่ยว และมาตรการในการรักษาความปลอดภัยและการเอาใจเอาเปรียบนักท่องเที่ยว
- ๓.๗ ปรับปรุงและพัฒนารูปแบบและระบบการประชาสัมพันธ์การท่องเที่ยวอย่างจริงจังและต่อเนื่อง โดยเน้นการสร้างภาพลักษณ์ที่ดีของตำบล โดยนำเทคโนโลยีที่ทันสมัยมาใช้ในการให้บริการข้อมูลข่าวสาร

๔. นโยบายด้านการศึกษา ศาสนา ประเพณี ศิลปะและวัฒนธรรม

- ๔.๑ ส่งเสริม สนับสนุน และพัฒนาการศึกษาอย่างจริงจัง ตามแนวทางแห่งพระราชบัญญัติการศึกษาแห่งชาติ พ.ศ.๒๕๔๒ ทั้งการศึกษาในระบบ นอกระบบ และการศึกษาตามอัธยาศัย โดยคำนึงถึงความพร้อมและสภาพแวดล้อมของท้องถิ่น เพื่อการขยายผลไปสู่การแข่งขันทุกระดับให้สอดคล้องกับความต้องการของสังคมในปัจจุบัน โดยเน้นการพัฒนาการศึกษาของเด็กและเยาวชนให้มีความรู้ควบคู่กับการพัฒนาด้านศีลธรรม คุณธรรม จริยธรรม และวัฒนธรรมของชาติ เพื่อพัฒนาให้เป็นสังคมแห่งการเรียนรู้ โดยยึดหลักการมีส่วนร่วมของบุคคลทุกฝ่าย
- ๔.๒ ส่งเสริม สนับสนุน และจัดตั้งศูนย์พัฒนาเด็กเล็ก เพื่อพัฒนาเด็กก่อนวัยเรียนให้มีความพร้อมในการเรียนรู้ และได้รับการส่งเสริมตามกระบวนการเรียนรู้ที่สนองต่อธรรมชาติและพัฒนาตามวัยของเด็ก-
- ๔.๓ ส่งเสริม สนับสนุนการอนุรักษ์และสืบทอด การจัดกิจกรรมด้านศิลปะ วัฒนธรรม ประเพณี และภูมิปัญญาของท้องถิ่น การจัดตั้งกลุ่ม ชมรม สมาคม เพื่อการอนุรักษ์ ศิลปะ วัฒนธรรม ประเพณี และภูมิปัญญาของท้องถิ่นให้ยั่งยืนตลอดไป
- ๔.๔ เชิดชู และเผยแพร่ ศิลปะ วัฒนธรรม ประเพณี และภูมิปัญญาของท้องถิ่นให้สมศักดิ์ศรี โดยมุ่งเน้นการสร้างความเป็นเอกลักษณ์ของตำบลลำภูและความ เป็นไทย
- ๔.๕ ส่งเสริม และสนับสนุน การจัดกิจกรรมทางศาสนาทั้งในโรงเรียน ชุมชน และท้องถิ่น เพื่อสร้างความสามัคคี และการอยู่ร่วมกันอย่างสันติ
- ๔.๖ พัฒนาแหล่งวัฒนธรรม ศิลปวัตถุ และโบราณสถานของท้องถิ่นให้เป็นแหล่งการเรียนรู้และสร้างรายได้เสริมให้กับประชาชนในท้องถิ่น
- ๔.๗ รณรงค์ และเสริมสร้างค่านิยมที่ดีให้กับเด็กและเยาวชนให้เห็นคุณค่าของศิลปวัฒนธรรม ประเพณี และภูมิปัญญาของท้องถิ่น
- ๔.๘ ปรับปรุง และบูรณะ สาธารณะสถาปณสถาน และกุโบร์ ต่าง ๆ ให้อยู่ในสภาพดีและสะอาดเรียบร้อย

๕. นโยบายด้านการพัฒนาชุมชน สังคมสงเคราะห์ คุณภาพชีวิต การกีฬาและนันทนาการ

- ๕.๑ ส่งเสริม สนับสนุน และช่วยเหลือให้การสงเคราะห์กับคนชรา เด็กกำพร้าไร้ที่พึ่ง ผู้ยากไร้ ผู้พิการหรือทุพพลภาพและผู้ด้อยโอกาส ให้มีคุณภาพชีวิตที่ดีขึ้น และสามารถพึ่งตนเองได้
- ๕.๒ ส่งเสริม และสนับสนุน การจัดระเบียบชุมชน ตลอดจนการสร้างเครือข่ายของชุมชน เพื่อเสริมสร้างความเข้มแข็งของชุมชนให้สามารถช่วยเหลือตัวเองได้ ตลอดจนการสงเคราะห์ ครอบครัวการวางแผนครอบครัว และการให้ความรู้เกี่ยวกับแนวทางในการดำเนินชีวิต เพื่อสร้างความเข้มแข็งของสถาบันครอบครัว
- ๕.๓ เฝ้าระวังและติดตามการแก้ไขปัญหาเสพติด โดยเฉพาะกลุ่มเด็กและเยาวชน และเสริมสร้างให้มีเกราะป้องกันภัยยาเสพติดอย่างจริงจัง ซึ่งจะส่งผลต่อการชะลอปัญหาอาชญากรรมตามนโยบายรัฐบาล
- ๕.๔ ส่งเสริม และสนับสนุนการบำบัดรักษา และการฟื้นฟูสภาพร่างกายและจิตใจของผู้เสพยาเสพติด
- ๕.๕ ส่งเสริม สนับสนุน และพัฒนาการกีฬา อย่างจริงจัง การสร้างเครือข่ายองค์กรการกีฬา การจัดตั้งกลุ่มอบรม และสมาคม ด้านการกีฬา เพื่อยกระดับมาตรฐานการเล่นกีฬาให้กับเด็ก เยาวชน และประชาชนทั่วไป เพื่อขยายผลไปสู่การแข่งขันทุกระดับ
- ๕.๖ ส่งเสริม และสนับสนุนการจัดสร้างลานกีฬาและการจัดกิจกรรมการแข่งขันทุกประเภทและทุกระดับ ทั้งในระดับชุมชน โรงเรียน ท้องถิ่น ระดับภาค และระดับประเทศ
- ๕.๗ ส่งเสริมและสนับสนุนอุปกรณ์การกีฬาให้เพียงพอกับความต้องการของชุมชน เด็กและเยาวชน และปลูกฝังค่านิยมที่ดีต่อการเล่นกีฬาให้กับเด็ก เยาวชน และประชาชนทั่วไป

๖. นโยบายด้านการเมืองการปกครองและการบริหาร

- ๖.๑ ส่งเสริมและสนับสนุนการเมืองการปกครองตามระบอบประชาธิปไตย โดยมุ่งเน้นให้ประชาชน ชุมชน เข้ามามีบทบาท แสดงความคิดเห็น โดยยึดรูปแบบกระบวนการเวทีประชาคม และการเข้ามามีส่วนร่วมในกิจกรรมต่าง ๆ ของ อบต.
- ๖.๒ รณรงค์ เพื่อสร้างจิตสำนึกให้ประชาชน รู้บทบาท และหน้าที่ของตนเอง และเกิดความรู้สึก ห่วงแทนต่อท้องถิ่น และทรัพย์สินของทางราชการ
- ๖.๓ ส่งเสริมและเสริมสร้างขวัญ กำลังใจ ความสามัคคีให้เกิดขึ้นกับพนักงาน และลูกจ้างของ อบต. และดำเนินการบริหารงานบนพื้นฐานของความถูกต้อง ยุติธรรมและความโปร่งใส โดยยึดหลักคุณธรรม
- ๖.๔ พัฒนา ปรับปรุง และจัดหาอุปกรณ์ เครื่องมือ เครื่องใช้ ในการให้บริการประชาชน และการปฏิบัติงานให้มีประสิทธิภาพ รวดเร็ว และทันสมัย โดยการนำเทคโนโลยีสารสนเทศมาช่วย ในการบริหารจัดการ และการให้บริการประชาชนในเชิงรุก เช่น การจัดหน่วยบริการเคลื่อนที่
- ๖.๕ ส่งเสริมและสนับสนุนให้ประชาชนมีส่วนร่วมในการป้องกันและปราบปรามการทุจริตในวงราชการ และสร้างค่านิยมของสังคมให้ร่วมกันต่อต้านการทุจริตและประพฤติมิชอบในวงราชการ
- ๖.๖ ปฏิรูประบบการปฏิบัติงานให้มีประสิทธิภาพ รวดเร็ว และเหมาะสมกับสถานการณ์ในปัจจุบัน

๗. นโยบายด้านการป้องกันและบรรเทาสาธารณภัยและการรักษาความเป็นระเบียบเรียบร้อยของบ้านเมือง

- ๗.๑ พัฒนา ปรับปรุงระบบการป้องกันและบรรเทาสาธารณภัย ให้มีประสิทธิภาพสูงสุดพร้อมที่จะปฏิบัติงานอย่างทันท่วงที โดยเฉพาะอย่างยิ่ง ด้านการระงับอัคคีภัย และการแก้ไขปัญหาน้ำท่วม
- ๗.๒ พัฒนาประสิทธิภาพศักยภาพในการปฏิบัติงานของเจ้าหน้าที่ตลอดจนการปรับปรุงเครื่องมือ เครื่องใช้ให้ทันสมัยและเพียงพอ

๗.๓ ส่งเสริมการมีส่วนร่วมของประชาชนในการป้องกันและบรรเทาสาธารณภัย การรักษาความสงบเรียบร้อย โดยเฉพาะอย่างยิ่งการดำเนินงานของอาสาสมัครป้องกันภัยฝ่ายพลเรือน (อปพร.) การจัดเวรยามท้องถิ่น และอาสาสมัครต่าง ๆ

๗.๔ ณรงค์เพื่อปลูกจิตสำนึกของประชาชน ให้มีค่านิยมที่ดีในการรักษาความเป็นระเบียบเรียบร้อยของบ้านเมือง พร้อมทั้งหาแนวทางหรือมาตรการ ในการดำเนินการต่อผู้กระทำความผิดกฎหมาย หรือละเมิดข้อบัญญัติตามอำนาจหน้าที่ของ อบต.

๓. การวิเคราะห์เพื่อพัฒนาท้องถิ่น

๓.๑ การวิเคราะห์กรอบการจัดทำยุทธศาสตร์ขององค์กรปกครองส่วนท้องถิ่น

วิเคราะห์ว่ายุทธศาสตร์การพัฒนา แนวทางการพัฒนาที่เลือก ต้องการข้อมูลประเภทใดเป็นพิเศษ ต้องการข้อมูลของช่วงเวลาใด และจะเก็บข้อมูลจากแหล่งใด เพื่อเป็นข้อมูลที่จะนำมาวิเคราะห์แนวทางการพัฒนาโครงการ/กิจกรรมได้อย่างถูกต้อง โดยการเก็บรวบรวมข้อมูลจะต้องเก็บข้อมูล ทั้งข้อมูลภายในองค์กรและข้อมูลภายนอก เพื่อสามารถนำมาวิเคราะห์ SWOT (การวิเคราะห์ข้อมูลจุดแข็ง จุดอ่อน โอกาส และอุปสรรค)

จุดแข็ง (S=strength)

๑. ในพื้นที่มีทรัพยากรธรรมชาติและแหล่งท่องเที่ยว จำนวน ๑ แห่ง
๒. มีพื้นที่ติดต่อกับตำบลบางนาค อำเภอเมืองนราธิวาส มีเส้นทางคมนาคมขนส่งทางบกที่เชื่อมต่อกับอำเภอเมือง อำเภอตากใบ อำเภอระแงะ
๓. มีผลิตภัณฑ์ชุมชนที่มีคุณภาพ กลุ่มทำเครื่องแกง กลุ่มทำหมอนอิง กลุ่มทำดอกไม้จันทน์ โดยวางจำหน่ายในหมู่บ้านและจำหน่ายตามงานนิทรรศการ ต่างๆ ในอำเภอเมืองนราธิวาส ลูกค้าส่วนใหญ่เป็นคนในพื้นที่และบุคคลทั่วไป
๔. มีแม่น้ำและแหล่งน้ำธรรมชาติในพื้นที่ ดังนี้
มีแม่น้ำไหลผ่าน ๒ คือ ๑. แม่น้ำยะกัง ไหลผ่านหมู่ที่ ๑,๗,๑๐ และ ๑๑
๒. แม่น้ำบางนรา ไหลผ่านหมู่ที่ ๙ บ้านทุ่งงาย
- มีลำคลองจำนวน ๖ สาย คือ คลองแม่ซ้อ, คลองแม่ลำภู, คลองบางเค็ม, คลองแม่บังหยัง, คลองแม่กง, คลองตันไต่
๕. มีพื้นที่สำหรับการเกษตรที่มีความอุดมสมบูรณ์ในการประกอบอาชีพ
๖. มีพืชและผลไม้เศรษฐกิจ (ยางพารา ลองกอง มังคุด เงาะ) ที่มีชื่อเสียงและเป็นที่ต้องการของตลาด
๗. มีสถานบริการด้านสุขภาพในตำบล
๘. ประชาชนส่วนใหญ่ในพื้นที่มีภาษาและวัฒนธรรมที่สอดคล้องกับประชาคมอาเซียน
๙. มีขนบธรรมเนียมประเพณี วัฒนธรรมท้องถิ่นที่ดั้งเดิม มีความหลากหลาย
๑๐. มีสถาบันการศึกษาในระดับประถมศึกษาและมัธยมศึกษา
๑๑. ผู้บริหารมีนโยบายในการส่งเสริมด้านการกีฬา
๑๒. อปท. ส่งบุคลากรเข้ารับการฝึกอบรมตามตำแหน่งหน้าที่ความรับผิดชอบ
๑๓. หน่วยงานมีการตั้งงบประมาณเพื่อการฝึกอบรมของบุคลากร
๑๔. อปท. มีเครื่องมือเครื่องใช้ในการปฏิบัติงานทันสมัย ทำให้ได้รับข้อมูลข่าวสารสะดวกรวดเร็ว
๑๕. อปท. มีช่องทางในการประชาสัมพันธ์โครงการ/กิจกรรม ตลอดจนผลการดำเนินงานให้ประชาชนทราบหลายช่องทาง เช่น เว็บไซต์ ดิจบอร์ดประชาสัมพันธ์ เสียงตามสาย แผ่นพับ ฯลฯ
๑๖. บุคลากรให้ความร่วมมือในการดำเนินงานเป็นอย่างดี มีการทำงานเป็นทีม
๑๗. มีการมอบอำนาจ กระจายอำนาจและการบริหารจัดการที่ดี

จุดอ่อน (W =weakness)

๑. ประชาชนขาดความรู้ในการจัดการผลผลิตเชิงธุรกิจ และการแปรรูปเพื่อเพิ่มมูลค่าของผลผลิต
๒. ขาดการนำเทคโนโลยีมาใช้ในการประกอบอาชีพด้านเกษตร
๓. ไม่มีตลาดกลางรองรับผลผลิตทางการเกษตร
๔. ถนนในพื้นที่ส่วนใหญ่ชำรุด และไม่ได้มาตรฐาน
๕. ประชาชนขาดความกระตือรือร้นในการช่วยเหลือตนเอง รอภาครัฐช่วยเหลือ
๖. การสื่อสารระหว่างบุคลากรของรัฐและประชาชนมีอุปสรรค (ด้านภาษา)
๗. สถานการณ์ความไม่สงบในพื้นที่ทำให้ประชาชนไม่สามารถประกอบอาชีพได้ตามปกติ
๘. ประชาชนขาดความร่วมมือกับภาครัฐในการให้ข้อมูลที่เป็นจริง (เอตส์, ยาเสพติด)
๙. ประสบกับภัยธรรมชาติทุกปี (น้ำท่วม)
๑๐. งบประมาณของ อปท.มีจำกัด
๑๑. ประชาชนขาดความรู้ และขาดจิตสำนึกในการอนุรักษ์ทรัพยากรธรรมชาติและสิ่งแวดล้อมทำให้เกิดไฟไหม้ขึ้นบ่อยครั้งในพื้นที่

วิเคราะห์ศักยภาพจากปัจจัยภายนอกขององค์การบริหารส่วนตำบลลำภู (Outside in)

โอกาส (O=Opportunity)

๑. องค์การบริหารส่วนตำบลลำภูมีฐานะเป็นนิติบุคคล เอื้อต่อการบริหารจัดการพื้นที่
๒. นโยบายรัฐบาลให้ความสำคัญต่อการพัฒนาพื้นที่ ๕ จังหวัดชายแดนภาคใต้ในทุก ๆ ด้าน
๓. รัฐบาลประกาศเป็นวาระเร่งด่วนในการแก้ไขปัญหาความไม่สงบในจังหวัดชายแดนภาคใต้
๔. มีนโยบายพัฒนาเศรษฐกิจชายแดน จึงมีการสนับสนุนในการพัฒนาเศรษฐกิจ
๕. มีเส้นทางการคมนาคมที่สะดวกและเชื่อมโยงระหว่างอำเภอ
๖. จังหวัดมีพื้นที่ติดต่อชายแดนกับประเทศมาเลเซีย
๗. รัฐบาลให้สิทธิพิเศษในการศึกษา การทำงาน
๘. มีหลายหน่วยงานที่เปิดโอกาสให้บุคลากร อปท.เข้ารับการศึกษาเพื่อพัฒนาความรู้ ความสามารถ
๙. สามารถใช้เครื่องมือให้เหมาะสมกับงานอย่างมีประสิทธิภาพ

อุปสรรค (T=Threat)

๑. ปัญหาความไม่สงบในพื้นที่ทำให้ผู้รับเหมาไม่มั่นใจในความปลอดภัย ทำให้ไม่กล้าเข้ามารับงาน
๒. ราคาของผลผลิตทางการเกษตรตกต่ำ
๓. ขาดตลาดรองรับสินค้าและ ผลิตภัณฑ์ชุมชน
๔. ประชาชนไม่มีแหล่งเงินทุน
๕. ค่าตอบแทนแรงงานในพื้นที่ต่ำ
๖. อปท.มีงบประมาณค่อนข้างจำกัดซึ่งทำให้ไม่เพียงพอต่อการพัฒนาในด้านต่าง ๆ การทำงานจึงไม่ต่อเนื่อง
๗. ความแปรปรวนของภูมิอากาศทำให้เสี่ยงต่อการเกิดภัยธรรมชาติ เช่น ไฟป่า น้ำท่วม ดินถล่ม
๘. เด็กและเยาวชนรับเอาวัฒนธรรมตะวันตกมาปฏิบัติตาม ทำให้ลัทธิวัฒนธรรมประเพณีอันดีงามของท้องถิ่น
๙. การครอบงำทางวัฒนธรรมของข้อมูลข่าวสารไม่ว่าจะเป็นอินเทอร์เน็ต ทวีวี วิทยู จากสื่อทั้งและต่างประเทศ ตลอดจนค่านิยมมีผลกระทบต่อการเปลี่ยนแปลงวิถีชีวิต
๑๐. การบังคับกฎหมายไม่เคร่งครัด
๑๑. บุคลากรของ อปท.ขาดความรู้ ความเข้าใจในเรื่องระเบียบการปฏิบัติราชการที่่องแท้

๓.๒ การประเมินสถานการณ์สภาพแวดล้อมภายนอกที่เกี่ยวข้อง

ในการจัดทำแผนพัฒนาท้องถิ่นขององค์การบริหารส่วนตำบลลำภูนั้น ได้ทำการประเมินสถานการณ์สภาพแวดล้อมภายนอกที่เกี่ยวข้อง ซึ่งมีรายละเอียดดังนี้

ด้าน	สถานการณ์ภาพแวดล้อมภายนอกที่เกี่ยวข้อง	ขอบข่ายและปริมาณของปัญหา/ความต้องการ	พื้นที่เป้าหมาย/กลุ่มเป้าหมาย	ความคาดหวังและ แนวโน้มอนาคต
๑. โครงสร้างพื้นฐาน	๑) ประชาชนต้องการเส้นทางในการสัญจรไปมาเพิ่มมากขึ้น และองค์การบริหารส่วนตำบลลำภูไม่สามารถดำเนินการได้ทั้งหมดเนื่องจากบางพื้นที่ยังไม่เป็นที่สาธารณะ จะดำเนินการได้ก็ต่อเมื่อต้องเป็นที่สาธารณะ และมีงบประมาณที่จำกัดเมื่อเทียบกับความต้องการของประชาชน	ประชาชนยังให้ความสำคัญเป็นอันดับแรกที่จะให้พัฒนาด้านโครงสร้างพื้นฐานอาจเป็นเพราะการพัฒนาในด้านนี้จะปรากฏเป็นรูปธรรม ประกอบกับประชาชนนิยมความสะดวกสบาย จึงมีความต้องการให้พัฒนาด้านนี้เป็นอันดับแรก เส้นทางคมนาคมถนนบางสายยังเป็นถนนบุกเบิก ถนนลูกรัง ถนนเป็นหลุม เป็นบ่อ ระบายน้ำ ยังไม่ได้มาตรฐาน แหล่งเก็บน้ำตื้นเขิน คู คลองระบายน้ำ ตื้นเขิน อุดตัน มีวัชพืช ขวางทางเดินน้ำ สะพานคอสระพานชำรุด ขาดน้ำเพื่อการเกษตรในฤดูแล้ง มีความต้องการพัฒนาด้านถนน ระบายน้ำ ท่อระบายน้ำให้ได้มาตรฐาน	- หมู่ที่ ๑ - ๑๑ ตำบลลำภู อำเภอเมือง จังหวัดนราธิวาส - เส้นทางคมนาคมที่เป็นสาธารณะและประชาชนมีความต้องการให้ดำเนินการ	- มีเส้นทางในการคมนาคมที่ได้มาตรฐาน และ ประชาชนได้รับความสะดวกปลอดภัยในการสัญจรไปมา
	๒) ขาดแคลนน้ำประปาสำหรับอุปโภค-บริโภคยังไม่พอเพียงและยังไม่ได้มาตรฐาน	- ขาดแคลนน้ำประปาในการอุปโภค-บริโภค มีความต้องการขยายเขตประปา	- หมู่ที่ ๑-๑๑ ตำบลลำภู อำเภอเมือง จังหวัดนราธิวาส	- ประชาชนมีแหล่งน้ำและมีน้ำประปาใช้อย่างพอเพียงมีคุณภาพตามมาตรฐาน
	๓) ชุมชนขยายมากขึ้นระบบระบายน้ำยังไม่เพียงพอ เกิดการอุดตัน เนื่องจากน้ำท่วมขัง	- ระบายน้ำ/ท่อระบายน้ำไม่ได้มาตรฐาน ตื้นเขิน ขาดท่อระบายน้ำ มีความต้องการคู ท่อระบายน้ำให้ได้มาตรฐาน	- หมู่ที่ ๑-๑๑ ตำบลลำภู อำเภอเมือง จังหวัดนราธิวาส	- มีคูระบายน้ำ/ท่อระบายน้ำได้มาตรฐานสามารถระบายน้ำได้สะดวก ไม่อุดตัน
	๔) ไฟฟ้าส่องสว่างทางและที่สาธารณะยังไม่สามารถดำเนินการครอบคลุมพื้นที่ได้ทั้งหมด	- ไฟฟ้าสาธารณะยังไม่เพียงพอ มีความต้องการไฟฟ้าสาธารณะให้ครอบคลุมทั้งตำบล	- หมู่ที่ ๑-๑๑ ตำบลลำภู อำเภอเมือง จังหวัดนราธิวาส	- ทางและที่สาธารณะมีแสงสว่างเพียงพอ ประชาชนได้รับความสะดวกในการสัญจรไปมา และป้องกันการเกิดอาชญากรรมได้

दान	สถานการณ์ภาพแวดล้อมภายนอกที่เกี่ยวข้อง	ขอบข่ายและปริมาณของปัญหา/ความต้องการ	พื้นที่เป้าหมาย/กลุ่มเป้าหมาย	ความคาดหวังและ แนวโน้มอนาคต
<p>๒. ด้านงานส่งเสริมคุณภาพชีวิต</p>	<p>๑. งบประมาณดำเนินการด้านคนและสังคมมีการจัดสรรไว้จำกัด ขาดการพัฒนาอย่างต่อเนื่อง</p> <p>-มีปัญหาครอบครัวยากจน รายได้ไม่เพียงพอต่อการเลี้ยงครอบครัว</p>	<p>เด็ก เยาวชนที่กำลังศึกษาในช่วงปิดภาคเรียนไม่ได้ใช้เวลาว่างให้เกิดประโยชน์กับตนเอง และครอบครัวมีความต้องการให้มีรายได้ รายได้ระหว่างปิดภาคเรียน</p>	<p>เด็ก เยาวชนที่อยู่ในช่วงปิดภาคเรียน หมู่ที่ ๑ - ๑๑ ตำบลลำภู อำเภอมือง จังหวัดนราธิวาส</p>	<p>เด็ก เยาวชนได้รับการจ้างงานในช่วงปิดภาคเรียน ได้นำรายได้เลี้ยงตนเองและอาจจุนเจือครอบครัวได้ แม้จะเป็นเพียงระยะเวลาสั้น ๆ แต่ก็ก่อให้เกิดประโยชน์กับเด็ก เยาวชนและครอบครัวของเค้าได้</p>
	<p>๒. ด้านการศึกษา งบประมาณที่ให้เกี่ยวกับด้านการศึกษายังไม่เพียงพอ ครอบคลุมเด็กในทุกระดับ ทุกสังกัด เช่น โรงเรียนตาติกา โรงเรียนปอเนาะ</p>	<p>๑.สังคมไม่เป็นสังคมแห่งการเรียนรู้</p> <p>๒.เด็ก เยาวชนในพื้นที่ไม่สนใจการศึกษา</p> <p>๓. การส่งเสริมการจัดการศึกษาในระบบยังไม่เพียงพอ ผลสัมฤทธิ์ทางการเรียนต่ำลง เช่น เด็กอ่านหนังสือไม่ออก เขียนหนังสือไม่ได้ ผลการวัดผลการประเมินต่ำลง ซึ่งเกิดจากปัจจัยหลายอย่าง เช่น เด็กไม่ได้อาศัยอยู่กับบิดา มารดา ขาดการเอาใจใส่ดูแลอย่างใกล้ชิด ด้านค่านิยมของสังคมเปลี่ยนแปลงไป ทั้งด้านวัตถุนิยม พฤติกรรมการแสดงออก ทிடความสะอาดสบาย สภาพชุมชนเปลี่ยนแปลงจากกิ่งเมืองกิ่งชนบท ทำให้วิถีชีวิตเปลี่ยนแปลงไป เด็กขาดการส่งเสริมให้รักการอ่าน มีความเคยชินกับการฟังมากกว่าอ่าน มีความต้องการยกระดับการศึกษาให้เด็กอ่านออกเขียนได้</p>	<p>- หมู่ที่ ๑-๑๑ ตำบลลำภู อำเภอมือง จังหวัดนราธิวาส</p>	<p>- ประชาชนมีแหล่งน้ำและมีน้ำประปาใช้อย่างพอเพียงมีคุณภาพตามมาตรฐาน</p>
	<p>๓. ด้านเศรษฐกิจ เสริมสร้างและเพิ่มทักษะอาชีพของครัวเรือนและกลุ่มอาชีพ</p>	<p>๑. รายได้ไม่เพียงพอ</p> <p>๒.การพัฒนาด้านเศรษฐกิจยังขาดความเอาใจใส่ในการดำเนินการอย่างแท้จริง ทำให้การพัฒนาไม่ยั่งยืน การส่งเสริมด้านเศรษฐกิจไม่มีการประเมินผลอย่างแท้จริง</p> <p>มีความต้องการมีรายได้เพิ่มขึ้น</p>	<p>กลุ่มอาชีพ กลุ่มสตรี ประชาชนทั่วไปในพื้นที่ หมู่ที่ ๑ -๑๑ ตำบลลำภู อำเภอมือง จังหวัดนราธิวาส</p>	<p>กลุ่มอาชีพ กลุ่มสตรีที่ได้มีการพัฒนาทักษะ ให้ความรู้ได้นำเอาความรู้ ทักษะที่ได้ไปพัฒนาต่อยอดในการประกอบอาชีพเพื่อเพิ่มรายได้เลี้ยงตนเองและครอบครัวได้</p>

दान	สถานการณ์ภาพแวดล้อม ภายนอกที่เกี่ยวข้อง	ขอบข่ายและปริมาณของ ปัญหา/ ความต้องการ	พื้นที่เป้าหมาย/ กลุ่มเป้าหมาย	ความคาดหวังและ แนว โมเมนต
๒. ด้านงาน ส่งเสริมคุณภาพ ชีวิต (ต่อ)	๔. ด้านเยาวชน	๑.ปัญหายาเสพติดระบด ในกลุ่มเด็ก และเยาวชน ๒.เด็ก เยาวชนยังขาด ความรู้เกี่ยวกับยาเสพติด ความต้องการให้ปัญหา เสพติดในพื้นที่ลดน้อยลง	เด็กและเยาวชนในพื้นที่ หมู่ที่ ๑ – ๑๑ ตำบล ลำภู อำเภอเมือง จังหวัดนราธิวาส	เด็กและเยาวชนในพื้นที่ ได้รับรู้ถึงโทษ พิษ ภัยของ ยาเสพติดทำให้ห่างไกล จากยาเสพติด
	๕. ด้านสาธารณสุข	๑. สุขภาพอนามัยของ ประชาชนในพื้นที่ เด็ก เยาวชน ผู้สูงอายุ ๒.ประชาชนในพื้นที่ยัง ขาดความรู้ความเข้าใจใน การดูแลสุขภาพ ๓.โรคระบาดและ โรคติดต่อต่าง ๆ ๔.ปัญหาการตั้งครรภ์ใน วัยรุ่น ความต้องการให้ทุกคนใน พื้นที่มีสุขภาพอนามัยที่ แข็งแรงสมบูรณ์ ปราศจากโรคภัย ไข้เจ็บ ปัญหาการตั้งครรภ์ใน วัยรุ่นลดน้อยลง	เด็ก เยาวชน ประชาชน ทั่วไป ผู้สูงอายุ ในพื้นที่ หมู่ที่ ๑ – ๑๑ ตำบล ลำภู อำเภอเมือง จังหวัด นราธิวาส	เด็ก เยาวชน ประชาชน ทั่วไป และผู้สูงอายุใน พื้นที่มีสุขภาพพลานามัยที่ สมบูรณ์แข็งแรงเหมาะสม ตามวัย และปัญหาการ ตั้งครรภ์ในวัยรุ่นลด น้อยลง
	๖. ด้านผู้สูงอายุ คนพิการ ผู้ป่วยเอดส์	ผู้สูงอายุ คนพิการและ ผู้ป่วยเอดส์มีหลายรายที่ ถูกทอดทิ้งให้อยู่คนเดียว เนื่องมาจากบุตรหลาน ต้องออกไปทำงานทำ ความต้องการให้ผู้สูงอายุ คนพิการ ผู้ป่วยเอดส์ได้รับ การเอาใจใส่จากคนใน ครอบครัว และสังคม	ผู้สูงอายุ คนพิการ ผู้ป่วย เอดส์ในพื้นที่ หมู่ที่ ๑ – ๑๑ ตำบลลำภู อำเภอเมือง จังหวัด นราธิวาส	ผู้สูงอายุ คนพิการ ผู้ป่วย เอดส์ได้รับเงิน สวัสดิการแห่งรัฐอย่าง ทั่วถึง
	๗. ด้านกีฬาและนันทนาการ	๑.ประชาชนในพื้นที่ตำบล ลำภูมีแนวโน้มที่จะมีโรค ประจำตัวเพิ่มมากขึ้น ซึ่ง เกิดได้จากหลายปัจจัย อาทิเช่น อาหารการกิน การใช้ชีวิตในแต่ละวัน หน้าที่การงาน ๒.ปัญหาเด็กติดเกมส์ใช้ เวลาอยู่กับหน้าจอ คอมพิวเตอร์ โทรศัพท์ ความต้องการให้เด็ก เยาวชน ประชาชนทั่วไป และผู้สูงอายุได้ออกกำลัง กายให้เหมาะสมตามวัย	เด็ก เยาวชน ประชาชน ทั่วไป และผู้สูงอายุ ในพื้นที่ตำบลลำภู อำเภอเมือง จังหวัด นราธิวาส	เด็ก เยาวชน ประชาชน ทั่วไป และผู้สูงอายุมี สุขภาพร่างกายแข็งแรง เหมาะสมตามวัย

दान	สถานการณ์ภาพแวดล้อมภายนอกที่เกี่ยวข้อง	ขอบข่ายและปริมาณของปัญหา/ความต้องการ	พื้นที่เป้าหมาย/กลุ่มเป้าหมาย	ความคาดหวังและ แนวโน้มอนาคต
<p>๓. ด้านการจัดระเบียบชุมชนและการรักษาความสงบเรียบร้อย</p>	<p>๑. ปัญหาด้านสาธารณสุขต่าง ๆ</p>	<p>จากปัญหาสาธารณสุขที่เกิดขึ้นในพื้นที่ เช่น อักเสบ วัณโรค อุทกภัย ทำให้ประชาชนในพื้นที่ได้รับความเดือดร้อนในเรื่องที่พอกอาศัย พิษผลทางการเกษตร ความต้องการให้เด็กเยาวชน ประชาชน และเจ้าหน้าที่ อปพร.ได้รับการพัฒนาเพิ่มพูนความรู้เกี่ยวกับภัยต่าง ๆ สามารถช่วยเหลือบรรเทาความเดือดร้อนในเบื้องต้นได้</p>	<p>หมู่ที่ ๑-๑๑ ตำบลลำภู อำเภอมือง จังหวัดนราธิวาส</p>	<p>-มีเด็กเยาวชนได้รับความรู้เรื่องการป้องกันภัยต่าง ๆ -เจ้าหน้าที่ อปพร.ได้รับการพัฒนาทักษะเพิ่มมากขึ้น</p>
	<p>๒.ปัญหาด้านการบริการทางการแพทย์</p>	<p>จากปัญหาของการเกิดอุบัติเหตุในพื้นที่แล้วไม่สามารถเดินทางไปโรงพยาบาลได้ทันท่วงทีทำให้มีผู้ได้รับผลกระทบถึงชีวิตหลายราย ความต้องการประชาชนได้รับการบริการทางการแพทย์ฉุกเฉิน</p>	<p>ประชาชนในพื้นที่หมู่ที่ ๑-๑๑ ตำบลลำภู อำเภอมือง จังหวัดนราธิวาส</p>	<p>ประชาชนในพื้นที่ได้รับการบริการทางการแพทย์ฉุกเฉิน</p>
<p>๔. ด้านการวางแผนการส่งเสริมการลงทุนพาณิชย์-กรรมและการท่องเที่ยว</p>	<p>ปัญหาดินเสื่อมโทรมเกษตรกรใช้สารเคมีในการกำจัดแมลง ศัตรูพืช</p>	<p>ส่งเสริมให้ดำเนินการตามแนวพระราชดำริของในหลวงรัชกาลที่ ๙ สนับสนุนให้เกษตรกรใช้สารชีวภาพในการกำจัดแมลงศัตรูพืช และวัชพืช ธรรมชาติการใช้ปุ๋ยชีวภาพ ส่งเสริมให้ยึดหลักเศรษฐกิจพอเพียง ความต้องการให้ประชาชนยึดหลักตามแนวปรัชญาของเศรษฐกิจพอเพียง</p>	<p>ประชาชนในพื้นที่หมู่ที่ ๑-๑๑ ตำบลลำภู อำเภอมือง จังหวัดนราธิวาส</p>	<p>-ประชาชนได้ใช้หลักปรัชญาของเศรษฐกิจพอเพียงในการประกอบอาชีพ</p>
<p>๕. ด้านการบริหารจัดการและการอนุรักษ์ทรัพยากรธรรมชาติและสิ่งแวดล้อม</p>	<p>๑) ในเขตองค์การบริหารส่วนตำบลลำภูมีปริมาณขยะเยอะมาก และถูกทิ้งไม่เป็นที่เป็นทาง ๒) ปัญหาเรื่องขยะและน้ำเสียเพิ่มมากขึ้นส่งกลิ่นเหม็น รำคาญ</p>	<p>- ขยะในพื้นที่ที่มีปริมาณเยอะมาก - ขยะในพื้นที่ที่ทิ้งไม่เป็นที่เป็นทาง -ทำให้สิ่งแวดล้อมได้รับความเดือดร้อนเนื่องจากขยะ ความต้องการให้ทุกคนในพื้นที่มีความตระหนักมีความรับผิดชอบต่อสังคมโดยไม่ทิ้งขยะ ซึ่งจะมีผลตามมามากมายทั้งกลิ่นเน่าเหม็น</p>	<p>ประชาชนเขตองค์การบริหารส่วนตำบลลำภู -ผู้ประกอบการและหมู่บ้านชุมชนในพื้นที่หมู่ที่ ๑ - ๑๑ ตำบลลำภู อำเภอมือง จังหวัดนราธิวาส</p>	<p>- ขยะในพื้นที่ลดน้อยลง -ขยะมีการกำจัดอย่างถูกวิธี - ปัญหาขยะและน้ำเสียลดลง ผู้ประกอบการสามารถกำจัดขยะและน้ำเสียเองได้โดยไม่ส่งผลกระทบต่อชุมชน</p>

दान	สถานการณ์ภาพแวดล้อม ภายนอกที่เกี่ยวข้อง	ขอบข่ายและปริมาณ ของปัญหา/ ความต้องการ	พื้นที่เป้าหมาย/ กลุ่มเป้าหมาย	ความคาดหวังและ แนว โนมอนาคต
๖. ด้านศิลปะ วัฒนธรรม จารีต ประเพณีและภูมิ ปัญญาท้องถิ่น	๑) ศิลปะ วัฒนธรรม จารีต ประเพณี ศาสนาและภูมิ ปัญญาท้องถิ่น ไม่ได้รับการ สืบทอดและไม่ได้รับความ สนใจจากเยาวชนคนรุ่นหลัง	ศิลปะ วัฒนธรรม จารีต ประเพณี ศาสนาและ ภูมิปัญญาท้องถิ่น ถูกลืม เลือนไปมาก ขาดการ ส่งเสริมอย่างต่อเนื่อง ความต้องการให้มีการ อนุรักษ์ศิลปะ วัฒนธรรม ประเพณี ศาสนาให้คงไว้ สืบไป	ประชาชนในเขตพื้นที่ ตำบลลำภู หมู่ที่ ๑ – ๑๑ ตำบลลำภู อำเภอเมือง จังหวัดนราธิวาส	ศิลปะ วัฒนธรรม จารีต ประเพณี ศาสนาและ ภูมิปัญญาท้องถิ่น ไม่ถูก ลืมและคงอยู่สืบไป
๗. ด้านการบริหาร จัดการตามหลัก ธรรมาภิบาล	๑.ขาดงบประมาณในการ บริหารจัดการ ๒. การมีส่วนร่วมของ ประชาชน องค์กรทุกภาคส่วน อย่างต่อเนื่อง	มีการส่งเสริมการเพิ่ม ศักยภาพของบุคลากร และองค์กรอย่างต่อเนื่อง การสั่งการมอบหมายงาน ยังไม่สอดคล้องกับคำสั่ง มอบหมายงาน เจ้าหน้าที่ ยังคงขาดความสามัคคี และขาดการประสานงาน ที่ดี	ผู้บริหาร สมาชิกสภา พนักงานส่วนตำบล พนักงานจ้างและ ประชาชนในพื้นที่ หมู่ที่ ๑ – ๑๑ ตำบลลำภู อำเภอเมือง จังหวัด นราธิวาส	ผู้บริหาร สมาชิกสภา พนักงานส่วนตำบล พนักงานจ้าง ได้รับการ เพิ่มพูนความรู้ ทักษะใน การปฏิบัติงานสามารถนำ ความรู้ที่ได้รับการพัฒนา มาทำประโยชน์ให้กับที่ น้องประชาชนในพื้นที่ เพื่อให้เกิดประโยชน์สูงสุด

ส่วนที่ ๓ การนำแผนพัฒนาท้องถิ่นไปสู่การปฏิบัติ

๑. ยุทธศาสตร์การพัฒนาและแผนงาน

ที่	ยุทธศาสตร์	ด้าน	แผนงาน	หน่วยงาน รับผิดชอบหลัก	หน่วยงาน สนับสนุน
๑	ยุทธศาสตร์การพัฒนา ด้านโครงสร้างพื้นฐาน	การเศรษฐกิจ บริการชุมชนและสังคม	แผนงานอุตสาหกรรมและ การโยธา แผนงานเคหะและชุมชน	กองช่าง	สำนักปลัด กองการศึกษาฯ
๒	ยุทธศาสตร์การพัฒนา ด้านงานส่งเสริม คุณภาพชีวิต	บริการชุมชนและสังคม บริการชุมชนและสังคม บริการชุมชนและสังคม บริการชุมชนและสังคม บริการชุมชนและสังคม การดำเนินงานอื่น ๆ	แผนงานสร้างความ เข้มแข็งของชุมชน แผนงานการศึกษา แผนงานสาธารณสุข แผนงานการศาสนา วัฒนธรรม และ นันทนาการ แผนงานสังคมสงเคราะห์ แผนงานเคหะและชุมชน แผนงานงบกลาง แผนงานสังคมสงเคราะห์	สำนักปลัด กองการศึกษาฯ สำนักปลัด กองการศึกษาฯ สำนักปลัด กองช่าง สำนักปลัด สำนักปลัด	
๓	ยุทธศาสตร์การพัฒนา ด้านการจัดระเบียบ ชุมชน/สังคมและการ รักษาความสงบ เรียบร้อย	บริหารทั่วไป บริการชุมชนและสังคม	แผนงานการรักษาความ สงบภายใน แผนงานสร้างความ เข้มแข็งของชุมชน	สำนักปลัด สำนักปลัด	
๔	ยุทธศาสตร์การพัฒนา ด้านการวางแผนการ ส่งเสริมการลงทุน พาณิชย์กรรมและการ ท่องเที่ยว	การเศรษฐกิจ	แผนงานการเกษตร	สำนักปลัด	
๕	ยุทธศาสตร์การพัฒนา ด้านการบริหารจัดการ และการอนุรักษ์ ทรัพยากรธรรมชาติ และสิ่งแวดล้อม	บริการชุมชนและสังคม การเศรษฐกิจ	แผนงานสาธารณสุข แผนงานการเกษตร	สำนักปลัด สำนักปลัด	
๖	ยุทธศาสตร์การพัฒนา ด้านศิลปะ วัฒนธรรม จารีตประเพณีและภูมิ ปัญญาท้องถิ่น	บริการชุมชนและสังคม	แผนงานการศาสนา วัฒนธรรมและนันทนาการ	กองการศึกษาฯ	

ที่	ยุทธศาสตร์	ด้าน	แผนงาน	หน่วยงาน รับผิดชอบหลัก	หน่วยงาน สนับสนุน
๗	ยุทธศาสตร์การพัฒนา ด้านการบริหารจัดการ ตามหลักธรรมาภิบาล	บริหารทั่วไป	แผนงานงานบริหารทั่วไป	สำนักปลัด กองคลัง กองช่าง กองการศึกษาฯ	
รวม	๗ ยุทธศาสตร์	๔ ด้าน	๑๐ แผนงาน		

ส่วนที่ ๔

การติดตามและประเมินผล

การบริหารงานที่ประสบความสำเร็จนั้น ส่วนหนึ่งมาจากการนำนวัตกรรม (Innovation) และกระบวนการบริหารใหม่ๆ มาประยุกต์ใช้ในองค์กร ให้บรรลุวัตถุประสงค์และเป้าหมายที่กำหนดไว้ การติดตามและประเมินผลก็เป็นส่วนหนึ่งของกระบวนการบริหารงาน ซึ่งมีหลักการสำคัญ คือ การติดตามความก้าวหน้าในการปฏิบัติงานและประเมินผลความสำเร็จของงาน อันจะนำไปสู่การปรับปรุงแก้ไขปัญหาร่วมกันให้บรรลุเป้าหมาย จึงต้องมีการติดตามและประเมินผล เพื่อให้ทราบประสิทธิภาพและประสิทธิผลการดำเนินงานขององค์กรว่าอยู่ในระดับใด เหมาะสมหรือสอดคล้องกับสถานการณ์ปัจจุบันหรือไม่

๔.๑ การติดตามและประเมินผลยุทธศาสตร์

กระบวนการของแผนพัฒนาท้องถิ่น (พ.ศ. ๒๕๖๖ - ๒๕๗๐) มีองค์ประกอบ ๓ ส่วน คือ การวางแผน (Planning) การนำแผนไปปฏิบัติ (Implementation) และการติดตามประเมินผล (Monitor and Evaluation) ฉะนั้นการติดตามและประเมินผลยุทธศาสตร์ สามารถดำเนินการได้ดังนี้

๑) ติดตามและประเมินผลกระบวนการ (Process) จัดทำแผนพัฒนาท้องถิ่น โดยตรวจสอบกระบวนการดำเนินการว่าเป็นไปตามวิธีการและขั้นตอนที่กำหนดไว้ตามระเบียบกระทรวงมหาดไทยว่าด้วยการจัดทำแผนพัฒนาขององค์กรปกครองส่วนท้องถิ่น พ.ศ.๒๕๔๘ และเพิ่มเติมถึง ฉบับที่ ๓ พ.ศ.๒๕๖๑ และหนังสือกระทรวงมหาดไทยด่วนที่สุด ที่ มท ๐๘๐๘.๓/ว ๒๙๓๑ ลงวันที่ ๑๕ พฤษภาคม เป็นกรอบ ในการปฏิบัติงานติดตามและประเมินผล

๒) ติดตามประเมินผลความพึงพอใจของประชาชน ต่อการดำเนินงานตามนโยบายขององค์การบริหารส่วนตำบลลำภู เป็นการประเมินผลการดำเนินงานในแต่ละยุทธศาสตร์การพัฒนา โดยออกแบบสำรวจความพึงพอใจ ของประชาชน

๔.๒ การติดตามและประเมินผลโครงการ

เป็นการประเมินผลที่ช่วยให้ทราบถึงความก้าวหน้าในการดำเนินงานว่าแผนงานหรือโครงการที่ได้ดำเนินการไปแล้วนั้นให้ผลเป็นอย่างไร นำไปสู่ความสำเร็จตามแผนงานที่กำหนดไว้หรือไม่ มีผลสำเร็จมากน้อยเพียงใดเมื่อเปรียบเทียบกับเป้าหมาย หากมีความล่าช้ามีสาเหตุมาจากอะไร สมควรที่จะได้รับการแก้ไขด้วยวิธีการใด เพื่อให้โครงการดังกล่าวเป็นไปตามวัตถุประสงค์และเป้าหมายที่กำหนดไว้ และยังเป็นเครื่องมือชี้วัดประสิทธิภาพและประสิทธิผลของการดำเนินโครงการ โดยมีประเด็นในการติดตามประเมินผล คือ

๑) การติดตามและประเมินผลการทำงาน โดยมีตัวชี้วัดเชิงปริมาณ คุณภาพ ความพึงพอใจ และขั้นตอนการทำงานซึ่งผู้รับผิดชอบโครงการจะเป็นผู้กำกับตัวชี้วัด

๒) การเบิกจ่ายงบประมาณตามแผนการดำเนินงานประจำปีและเพิ่มเติม
ทั้งนี้องค์การบริหารส่วนตำบลลำภู จะนำข้อมูลที่ได้จากการติดตามและประเมินผลโครงการ มาใช้ในการปรับปรุงกระบวนการดำเนินงานให้สอดคล้องกับยุทธศาสตร์ และเป้าหมายที่ได้กำหนดไว้ในแผนพัฒนาท้องถิ่นให้สามารถตอบสนองและแก้ไขปัญหาความต้องการของประชาชนเป็นสิ่งสำคัญ

ระเบียบ วิธีในการติดตามและประเมินผล

๑. ดำเนินการติดตามและประเมินผลแผนพัฒนาท้องถิ่น ๒ ประเภท คือ

๑.๑ แผนพัฒนาท้องถิ่น (พ.ศ. ๒๕๖๖ - ๒๕๗๐)

๑.๒ แผนการดำเนินงานประจำปีงบประมาณ

๒. ประเมินผลความพึงพอใจของประชาชนต่อการดำเนินงานตามยุทธศาสตร์การพัฒนา

๓. ศึกษาความพึงพอใจของประชาชนต่อผลการดำเนินงานตามแผนพัฒนาท้องถิ่นในภาพรวม

เกณฑ์มาตรฐานและตัวชี้วัด

การติดตามและประเมินผลแผนพัฒนาท้องถิ่น ได้มีเกณฑ์มาตรฐาน (Standard Criteria) และ ตัวชี้วัด (Indicators) เพื่อใช้เป็นกรอบในการประเมินให้เกิดความชัดเจน เป็นระบบมีมาตรฐานและเป็นที่ยอมรับ โดยใช้เกณฑ์มาตรฐานและตัวชี้วัด ดังนี้

เกณฑ์มาตรฐาน (Standard Criteria)	ตัวชี้วัด (Indicators)	กรอบตัวแปร (Attributes)
สัมฤทธิ์ผลและการบรรลุวัตถุประสงค์ของโครงการ	ผลผลิต ผลลัพธ์	ผลต่างระหว่างจำนวนโครงการที่แล้วเสร็จกับจำนวนโครงการทั้งหมด
การสนองตอบความต้องการของประชาชน	ระดับความพึงพอใจ	สัดส่วนของประชาชนกลุ่มเป้าหมายที่พึงพอใจและไม่พอใจผลสะท้อนกลับ

ระบบติดตามและประเมินผลแผนการพัฒนาดังกล่าวขององค์กรปกครองส่วนท้องถิ่น

การวางระบบติดตามและประเมินผลแผนพัฒนาดังกล่าวขององค์กรปกครองส่วนท้องถิ่นมีสมมุติฐานว่าระบบติดตามและประเมินผลไม่อาจแยกตัวเองออกจากระบบการบริหารแผนทั้งหมด ดังนั้นระบบอื่น ๆ ที่เกิดขึ้นก่อน หน้าที่แผนพัฒนาจะดำเนินการจึงเป็นเหมือนบริบทที่ย่อมจะส่งผลต่อการบริหารแผน และจะส่งผลต่อการติดตาม และประเมินผลด้วยเช่นกัน ดังนั้น ระบบติดตามและประเมินผลครั้งนี้สรุปเป็นแผนภาพได้ดังนี้

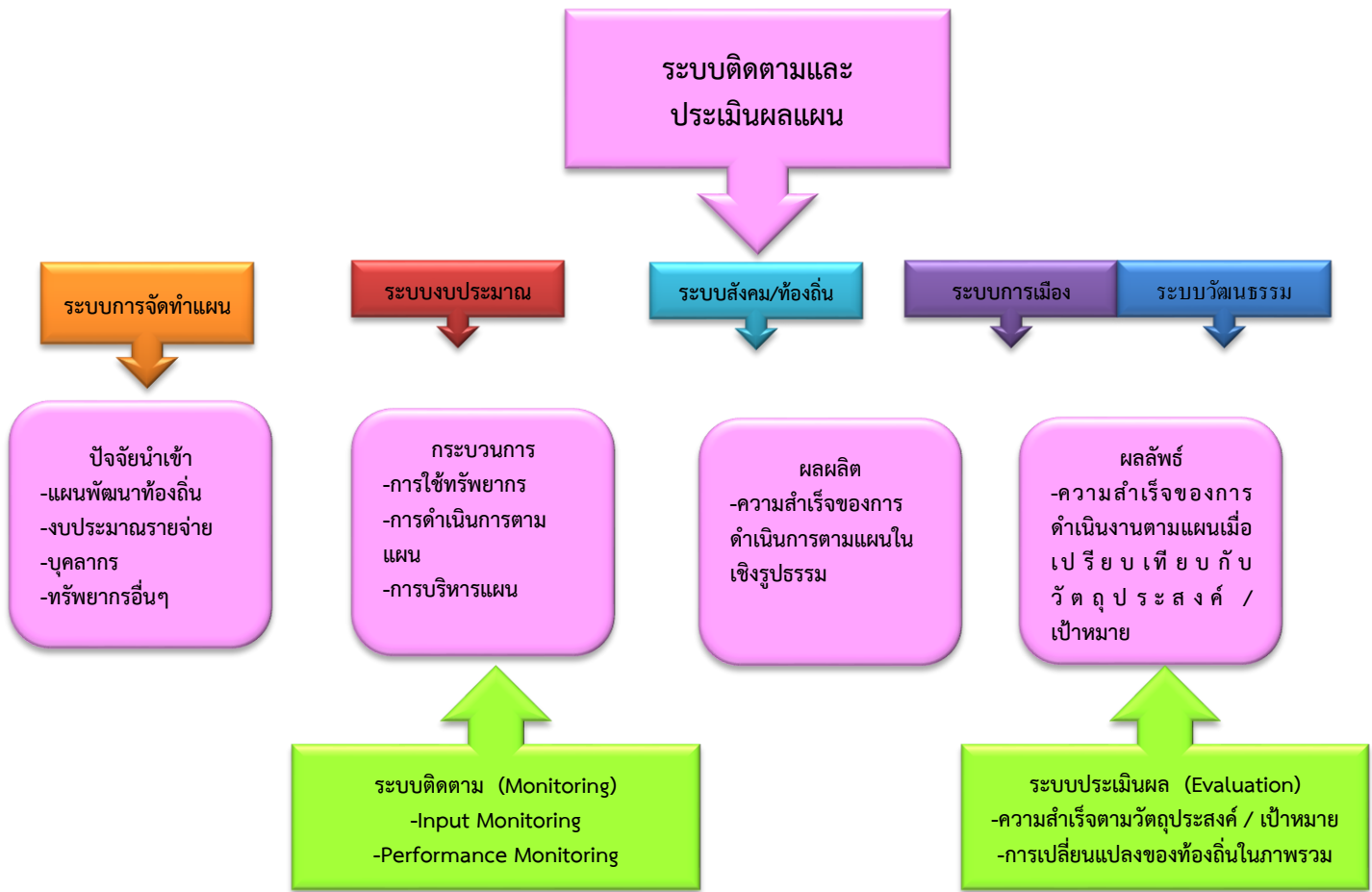

๔.๓ แบบสรุปรูปผลการพัฒนาท้องถิ่นในภาพรวม



๔.๔ ข้อเสนอแนะในการจัดทำแผนพัฒนาท้องถิ่นในอนาคต

ผลกระทบนำไปสู่ออนาคต

องค์การบริหารส่วนตำบลลำภู ได้จัดบริการสาธารณะเพื่ออำนวยความสะดวกและตอบสนองต่อความต้องการของประชาชนไม่ว่าจะเป็นด้านโครงสร้างพื้นฐาน การศึกษา เศรษฐกิจและสังคมท้องถิ่น ทั้งนี้มุ่งหวังให้ประชาชนมีคุณภาพชีวิตที่ดีขึ้น ในส่วนของการดำเนินโครงการ/กิจกรรมตามแผนพัฒนาท้องถิ่น ซึ่งเป็นการแปลง แผนไปสู่การปฏิบัติ ผลผลิตของโครงการ/กิจกรรม (Output) ได้ก่อให้เกิดผลกระทบ (Impact) ทั้ง ๓ ระดับ คือ ระยะสั้น สามารถเห็นผลสำเร็จได้ทันทีเมื่อดำเนินโครงการ/กิจกรรม แล้วเสร็จ ระยะกลางและยาว ต้องใช้เวลาใน การพัฒนาและดำเนินการ โดยในอนาคตองค์การบริหารส่วนตำบลลำภู ได้วางแผนดำเนินการพัฒนาท้องถิ่นในด้านต่างๆ สามารถสรุปได้ ดังนี้

ด้าน	แนวทางการพัฒนาในอนาคต
๑. พัฒนาการศึกษาและสังคมให้มีคุณภาพ	<ul style="list-style-type: none">- ส่งเสริมและพัฒนาคุณภาพการจัดการศึกษาทุกประเภท และทุกระดับให้ได้มาตรฐานและเป็นไปตามความต้องการของท้องถิ่น- ส่งเสริมทำนุบำรุงศาสนา ศาสนสถาน อนุรักษ์และสืบสานขนบธรรมเนียม ประเพณี ศิลปวัฒนธรรม และภูมิปัญญาท้องถิ่น- ส่งเสริมสนับสนุนให้เกิดความเข้มแข็งในชุมชนและสถาบันครอบครัว- ส่งเสริมสนับสนุนการพัฒนาคุณภาพชีวิตเด็ก เยาวชน สตรี ผู้สูงอายุและผู้ด้อยโอกาส- ส่งเสริมสนับสนุนการควบคุมโรคติดต่อ การป้องกัน และการแก้ไขปัญหาสุขภาพจิต- การบริหารจัดการบ้านเมืองที่ดี- ปรับปรุงจัดหาปัจจัยเครื่องมือเครื่องใช้และการพัฒนาอาคารสถานที่ตลอดจนสภาพแวดล้อมภายในสถานที่ปฏิบัติงาน
๒. พัฒนาโครงสร้างพื้นฐานให้ได้มาตรฐาน	<ul style="list-style-type: none">- ก่อสร้าง บุกเบิก ปรับปรุง บำรุงรักษาทาง คมนาคม สะพาน เขื่อน ระบบระบายน้ำ- จัดให้มีไฟฟ้าใช้อย่างทั่วถึง ขยายเขตไฟฟ้าตามสภาพพื้นที่ให้ครอบคลุมและทั่วถึงทั้งตำบล- ก่อสร้าง ปรับปรุง แหล่งน้ำอุปโภค บริโภค
๓. การจัดการทรัพยากรธรรมชาติและสิ่งแวดล้อมอย่างยั่งยืน	<ul style="list-style-type: none">- ส่งเสริมการอนุรักษ์ฟื้นฟูและบริหารจัดการทรัพยากรธรรมชาติและสิ่งแวดล้อม- ก่อสร้าง ปรับปรุงและบำรุงรักษาแหล่งน้ำธรรมชาติ
๔. พัฒนาเศรษฐกิจและเอาชนะความยากจน	<ul style="list-style-type: none">- ส่งเสริม สนับสนุนการสร้างงานสร้างอาชีพ ให้กับประชาชนในท้องถิ่น ตามแนวทางปรัชญาเศรษฐกิจพอเพียง- ส่งเสริมสนับสนุนอาชีพด้านการเกษตรและปศุสัตว์ตามแนวเกษตรทฤษฎีใหม่- ส่งเสริมโครงการตามแนวพระราชดำริ- ส่งเสริมการตลาด การค้า การลงทุนในท้องถิ่นและส่งเสริมสินค้า OTOP

ด้าน	แนวทางการพัฒนาในอนาคต
๕. พัฒนาการกีฬาสู่ความเป็นเลิศ และส่งเสริมการท่องเที่ยว	<ul style="list-style-type: none">- ส่งเสริมสนับสนุนกิจกรรมด้านกีฬา นันทนาการให้กับประชาชนทุกระดับและพัฒนาทักษะกีฬาสู่ความเป็นเลิศ- ส่งเสริม สนับสนุนการก่อสร้างและปรับปรุงสนามกีฬา สถานที่นันทนาการ- ส่งเสริมประชาสัมพันธ์การท่องเที่ยวเชิงอนุรักษ์ โดยให้ชุมชนมีส่วนร่วมในการท่องเที่ยว
๖. ส่งเสริมการรักษาความมั่นคงและเสริมสร้างสันติสุข	<ul style="list-style-type: none">- ส่งเสริมสนับสนุนกิจกรรมด้านการรักษาความปลอดภัยในชีวิตและทรัพย์สินของประชาชน- ส่งเสริมให้ท้องถิ่นมีความสามารถและมีศักยภาพในการสนับสนุนงานป้องกันและบรรเทาสาธารณภัยตลอดถึงการรักษาความสงบเรียบร้อยในท้องถิ่น- ส่งเสริม สนับสนุนการพัฒนาระบบการจัดการและป้องกันภัยพิบัติ

๒. ข้อสังเกต ข้อเสนอแนะ ผลจากการพัฒนา

หากพิจารณากระบวนการวางแผนพัฒนาท้องถิ่นพบว่า ในขั้นตอนการจัดทำแผนนั้น เป็นไปตามระเบียบกระทรวงมหาดไทยว่าด้วยการจัดทำแผนพัฒนาขององค์กรปกครองส่วนท้องถิ่น พ.ศ. ๒๕๔๘ และเพิ่มเติมถึง ฉบับที่ ๓ พ.ศ. ๒๕๖๑ รวมถึงหนังสือสั่งการของกระทรวงมหาดไทย โดยคำนึงถึงหลักประชารัฐผ่านกระบวนการมีส่วนร่วมของประชาชนเป็นสำคัญ ในส่วนของ การนำแผนไปสู่การปฏิบัติรอบปีที่ผ่านมามีปัญหา การดำเนินงานบางโครงการ/กิจกรรม ยังเกิดความล่าช้าไม่เป็นไปตามแผนการดำเนินงาน โดยเฉพาะโครงการก่อสร้างทั้งถนน ทางเท้า และท่อระบายน้ำ อันเนื่องมาจากปัจจัยทั้ง ภายในและภายนอก และสุดท้ายการติดตามประเมินผลแผนพัฒนาท้องถิ่น ในทางปฏิบัติองค์การบริหารส่วนตำบลลำภู ได้ติดตามประเมินผลการดำเนินโครงการ/ กิจกรรม เป็นประจำทุกๆ เดือน เพื่อให้ทราบสถานการณ์ดำเนินโครงการ/กิจกรรม ว่าอยู่ในขั้นตอนใด เป็นไปตาม แผนการดำเนินงานหรือไม่ มีปัญหาหรืออุปสรรคอย่างไร พร้อมจัดทำรายงานเสนอให้ผู้บริหารได้รับทราบ ทั้งนี้เพื่อเป็นการแก้ไขปัญหาความล่าช้าในขั้นตอนการนำแผนไปสู่ปฏิบัติ ให้สามารถอำนวยความสะดวกและตอบสนองต่อความต้องการแก่ประชาชนได้รวดเร็วยิ่งขึ้น