

# ส่วนที่ ๒ ยุทธศาสตร์องค์กรปกครองส่วนท้องถิ่น

## ๑. ความสัมพันธ์ระหว่างแผนพัฒนาระดับมหภาค

### ๑.๑ แผนยุทธศาสตร์ชาติ ๒๐ ปี

การจัดทำแผนพัฒนาท้องถิ่นสี่ปีขององค์การบริหารส่วนตำบลถ้าภูมิความสัมพันธ์กับแผนยุทธศาสตร์ชาติ ๒๐ ปี โดยมุ่งเน้นเพื่อขับเคลื่อนการพัฒนาประเทศไปสู่ความมั่นคง มั่งคั่ง และยั่งยืน โดยแผนยุทธศาสตร์ชาติ ๒๐ ปี ของประเทศไทยกำลังอยู่ระหว่างการการเสนอร่างกรอบยุทธศาสตร์ชาติต่อที่ประชุมคณะกรรมการจัดทำยุทธศาสตร์ชาติ ซึ่งขณะนี้อยู่ระหว่างการดำเนินการปรับปรุงร่างกรอบยุทธศาสตร์ชาติตามมติที่ประชุมคณะกรรมการจัดทำร่างยุทธศาสตร์ชาติ โดยร่างกรอบยุทธศาสตร์ชาติ ๒๐ ปี (พ.ศ. ๒๕๖๑ – ๒๕๘๐) สรุปย่อได้ ดังนี้

### ยุทธศาสตร์ชาติ : กรอบการพัฒนาระยะยาว

**เพื่อให้บรรลุวิสัยทัศน์**  
 "ประเทศไทยมีความมั่นคง มั่งคั่ง ยั่งยืน เป็นประเทศพัฒนาแล้ว  
 ด้วยการพัฒนาตามปรัชญาของเศรษฐกิจพอเพียง"  
 นำไปสู่การพัฒนาให้คนไทยมีความสุข  
 และตอบสนองต่อการบรรลุ  
 ซึ่งผลประโยชน์แห่งชาติ ในการที่จะพัฒนาคุณภาพชีวิต  
 สร้างรายได้ระดับสูงเป็นประเทศพัฒนาแล้ว และสร้าง  
 ความสุขของคนไทย สังคมมีความมั่นคง เสมอภาคและ  
 เป็นธรรม ประเทศสามารถแข่งขันได้ในระบบเศรษฐกิจ



### ความเชื่อมโยงของยุทธศาสตร์ชาติกับแผนในระดับต่างๆ



โดยที่รัฐธรรมนูญแห่งราชอาณาจักรไทย มาตรา ๖๕ กำหนดให้รัฐ พึงจัดให้มียุทธศาสตร์ชาติเป็นเป้าหมายการ พัฒนาประเทศอย่างยั่งยืน ตามหลัก ธรรมาภิบาลเพื่อใช้เป็นกรอบในการจัดทำแผนต่าง ๆ ให้สอดคล้องและ บูรณาการ กันเพื่อให้เกิดเป็นพลังผลักดันร่วมกันไปสู่เป้าหมายดังกล่าว โดยให้เป็นไปตามที่กำหนดในกฎหมายว่า ด้วยการจัดทำยุทธศาสตร์ชาติ และต่อมาได้มีการตรา พระราชบัญญัติการจัดทำยุทธศาสตร์ชาติ พ.ศ. ๒๕๖๐ โดย กำหนดให้มีการแต่งตั้ง คณะกรรมการยุทธศาสตร์ชาติ เพื่อรับผิดชอบในการจัดทำร่างยุทธศาสตร์ชาติ กำหนด วิธีการมีส่วนร่วมของประชาชนในการจัดทำร่างยุทธศาสตร์ชาติ ในการ ติดตาม การตรวจสอบ และการ ประเมินผล รวมทั้ง กำหนดมาตรการส่งเสริม และสนับสนุนให้ประชาชนทุกภาคส่วนดำเนินการให้สอดคล้องกับ ยุทธศาสตร์ชาติ เพื่อให้เป็นไปตามที่กำหนดในพระราชบัญญัติการจัดทำยุทธศาสตร์ชาติ พ.ศ. ๒๕๖๐ คณะกรรมการยุทธศาสตร์ชาติได้แต่งตั้งคณะกรรมการจัดทำ ยุทธศาสตร์ชาติด้านต่าง ๆ รวม ๖ คณะ เพื่อ รับผิดชอบในการดำเนินการจัดทำ ร่างยุทธศาสตร์ชาติให้เป็นไปตามหลักเกณฑ์ วิธีการ และเงื่อนไขที่กำหนด ตลอดจนได้จัดให้มีการรับฟังความคิดเห็นของประชาชนและหน่วยงานของรัฐ ที่เกี่ยวข้องอย่างกว้างขวาง เพื่อ ประกอบการจัดทำร่างยุทธศาสตร์ชาติตามที่ กฎหมายกำหนด ยุทธศาสตร์ชาติ ๒๐ ปี (พ.ศ. ๒๕๖๑-๒๕๘๐) เป็น ยุทธศาสตร์ชาติ ฉบับแรกของประเทศไทยตามรัฐธรรมนูญแห่งราชอาณาจักรไทย ซึ่งจะต้องนำไปสู่ การปฏิบัติ เพื่อให้ประเทศไทยบรรลุวิสัยทัศน์ “ประเทศไทยมีความมั่นคง มั่งคั่ง ยั่งยืน เป็นประเทศพัฒนาแล้ว ด้วยการ พัฒนาตามหลักปรัชญาของเศรษฐกิจ พอเพียง” เพื่อความสุขของคนไทยทุกคน

**วิสัยทัศน์** ประเทศไทยมีความมั่นคง มั่งคั่ง ยั่งยืน เป็นประเทศพัฒนาแล้ว ด้วยการพัฒนาตามหลัก ปรัชญาของเศรษฐกิจพอเพียง”หรือเป็นคติพจน์ประจำชาติว่า “มั่นคง มั่งคั่ง ยั่งยืน” ทั้งนี้ วิสัยทัศน์ดังกล่าว จะต้องสนองต่อผลประโยชน์แห่งชาติ อันได้แก่ การมีเอกราช อธิปไตย และบูรณภาพแห่งเขตอำนาจรัฐ การ ดำรงอยู่อย่างมั่นคง ยั่งยืนของสถาบันหลักของชาติ การดำรงอยู่อย่างมั่นคงของชาติและประชาชนจาก ภัย คุกคามทุกรูปแบบ การอยู่ร่วมกันในชาติอย่างสันติสุขเป็นปึกแผ่นมีความมั่นคงทางสังคมท่ามกลางพหุสังคมและ การมีเกียรติและศักดิ์ศรีของความเป็นมนุษย์ ความเจริญเติบโตของชาติ ความเป็นธรรมและความยุติธรรมของ ประชาชนความยั่งยืนของฐานทรัพยากรธรรมชาติสิ่งแวดล้อม ความมั่นคงทางพลังงานและอาหาร ความสามารถในการรักษาผลประโยชน์ของชาติภายใต้การเปลี่ยนแปลงของสภาวะแวดล้อมระหว่างประเทศและการอยู่ร่วมกัน อย่างสันติประสานสอดคล้องกัน ด้านความมั่นคงในประชาคมอาเซียนและประชาคมโลก อย่างมีเกียรติและ ศักดิ์ศรีไม่เป็นภาระของโลกและสามารถก้าวไกลประเทศที่มีศักยภาพทางเศรษฐกิจที่ดียิ่งกว่า

**ยุทธศาสตร์** ในการที่จะบรรลุวิสัยทัศน์และทำให้ประเทศไทยพัฒนาไปสู่อนาคตที่พึงประสงค์นั้น จำเป็น จะต้องมีการวางแผนและกำหนดยุทธศาสตร์การพัฒนาในระยะยาวและกำหนดแนวทางการพัฒนาของทุกภาค ส่วนให้ขับเคลื่อนไปในทิศทางเดียวกัน ดังนั้นจึงจำเป็นต้องกำหนดยุทธศาสตร์ชาติในระยะยาว เพื่อถ่ายทอด แนวทางการพัฒนาสู่การปฏิบัติในแต่ละช่วงเวลาอย่างต่อเนื่องและมีการบูรณาการ และสร้างความเข้าใจถึง อนาคตของประเทศไทยร่วมกัน และเกิดการรวมพลังของทุกภาคส่วนในสังคมทั้งประชาชน เอกชน ประชาสังคม ในการขับเคลื่อนการพัฒนาเพื่อการสร้างและรักษาไว้ซึ่งผลประโยชน์แห่งชาติและบรรลุวิสัยทัศน์ “ประเทศไทยมี ความมั่นคง มั่งคั่ง ยั่งยืน เป็นประเทศพัฒนาแล้ว ด้วยการพัฒนาตามหลักปรัชญาของเศรษฐกิจพอเพียง” หรือคติ พจน์ประจำชาติ “มั่นคง มั่งคั่ง ยั่งยืน” เพื่อให้ประเทศมีขีดความสามารถในการแข่งขัน มีรายได้สูงอยู่ในกลุ่ม ประเทศพัฒนาแล้ว คนไทยมีความสุข อยู่ดี กินดี สังคมมีความมั่นคง เสมอภาคและเป็นธรรม ซึ่งยุทธศาสตร์ชาติ ที่จะใช้เป็นกรอบแนวทางการพัฒนาในระยะ ๒๐ ปี ต่อจากนี้ไป จะประกอบด้วย ๖ ยุทธศาสตร์ ได้แก่

- ๑) ยุทธศาสตร์ด้านความมั่นคง
- ๒) ยุทธศาสตร์ด้านการสร้างความสามารถในการแข่งขัน

- ๓) ยุทธศาสตร์การพัฒนาและเสริมสร้างศักยภาพคน
- ๔) ยุทธศาสตร์ด้านการสร้างโอกาสความเสมอภาคและเท่าเทียมกันทางสังคม
- ๕) ยุทธศาสตร์ด้านการสร้างการเติบโตบนคุณภาพชีวิตที่เป็นมิตรกับสิ่งแวดล้อม
- ๖) ยุทธศาสตร์ด้านการปรับสมดุลและพัฒนาระบบการบริหารจัดการภาครัฐ

๑) ยุทธศาสตร์ด้านความมั่นคง

- (๑) เสริมสร้างความมั่นคงของสถาบันหลักและการปกครองระบอบประชาธิปไตยอันมีพระมหากษัตริย์ทรงเป็นประมุข
- (๒) ปฏิรูปกลไกการบริหารประเทศและพัฒนาความมั่นคงทางการเมือง ขจัดคอร์รัปชัน สร้างความเชื่อมั่นในกระบวนการยุติธรรม
- (๓) การรักษาความมั่นคงภายในและความสงบเรียบร้อยภายใน ตลอดจนการบริหารจัดการความมั่นคงชายแดนและชายฝั่งทะเล
- (๔) การพัฒนาระบบ กลไก มาตรการและความร่วมมือระหว่างประเทศทุกระดับ และรักษาดุลยภาพความสัมพันธ์กับประเทศมหาอำนาจ เพื่อป้องกันและแก้ไขปัญหาความมั่นคงรูปแบบใหม่
- (๕) การพัฒนาเสริมสร้างศักยภาพการผนึกกำลังป้องกันประเทศ การรักษาความสงบเรียบร้อยภายในประเทศ สร้างความร่วมมือกับประเทศเพื่อนบ้านและมิตรประเทศ
- (๖) การพัฒนาระบบการเตรียมพร้อมแห่งชาติและระบบบริหารจัดการภัยพิบัติ รักษาความมั่นคงของฐานทรัพยากรธรรมชาติ สิ่งแวดล้อม
- (๗) การปรับกระบวนการทำงานของกลไกที่เกี่ยวข้องจากแนวตั้งสู่แนวนานมากขึ้น

๒) ยุทธศาสตร์ด้านการสร้างความสามารถในการแข่งขัน

- (๑) การพัฒนาสมรรถนะทางเศรษฐกิจ ส่งเสริมการค้า การลงทุน พัฒนาสู่ชาติการค้า
- (๒) การพัฒนาภาคการผลิตและบริการ เสริมสร้างฐานการผลิตเข้มแข็งยั่งยืน และส่งเสริมเกษตรกรรายย่อยสู่เกษตรยั่งยืนเป็นมิตรกับสิ่งแวดล้อม
- (๓) การพัฒนาผู้ประกอบการและเศรษฐกิจชุมชน พัฒนาทักษะผู้ประกอบการ ยกกระดับผลิตภาพแรงงานและพัฒนา SMEs สู่สากล
- (๔) การพัฒนาพื้นที่เศรษฐกิจพิเศษและเมือง พัฒนาเขตเศรษฐกิจพิเศษชายแดน และพัฒนาระบบเมืองศูนย์กลางความเจริญ
- (๕) การลงทุนพัฒนาโครงสร้างพื้นฐาน ด้านการขนส่ง ความมั่นคงและพลังงาน ระบบเทคโนโลยีสารสนเทศ และการวิจัยและพัฒนา
- (๖) การเชื่อมโยงกับภูมิภาคและเศรษฐกิจโลก สร้างความเป็นหุ้นส่วนการพัฒนา กับนานาชาติ ส่งเสริมให้ไทยเป็นฐานของการประกอบธุรกิจ ฯลฯ

๓) ยุทธศาสตร์ด้านการพัฒนาและเสริมสร้างศักยภาพคน

- (๑) พัฒนาศักยภาพคนตลอดช่วงชีวิต
- (๒) การยกระดับการศึกษาและการเรียนรู้ให้มีคุณภาพเท่าเทียมและทั่วถึง
- (๓) ปลุกฝังระเบียบวินัย คุณธรรม จริยธรรม ค่านิยมที่พึงประสงค์
- (๔) การสร้างเสริมให้คนมีสุขภาวะที่ดี
- (๕) การสร้างความอยู่ดีมีสุขของครอบครัวไทย

๔) ยุทธศาสตร์ด้านการสร้างโอกาสความเสมอภาค และเท่าเทียมกันทางสังคม

- (๑) สร้างความมั่นคงและการลดความเหลื่อมล้ำทางเศรษฐกิจและสังคม
- (๒) พัฒนาระบบบริการและระบบบริหารจัดการสุขภาพ
- (๓) มีสภาพแวดล้อมและนวัตกรรมที่เอื้อต่อการดำรงชีวิตในสังคมสูงวัย
- (๔) สร้างความเข้มแข็งของสถาบันทางสังคม ทูตทางวัฒนธรรมและความเข้มแข็งของชุมชน
- (๕) พัฒนาการสื่อสารมวลชนให้เป็นกลไกในการสนับสนุนการพัฒนา

๕) ยุทธศาสตร์ด้านการสร้างการเติบโตบนคุณภาพชีวิตที่เป็นมิตรกับสิ่งแวดล้อม

- (๑) จัดระบบอนุรักษ์ พื้ฟูและป้องกันการทำลายทรัพยากรธรรมชาติ
- (๒) วางระบบบริหารจัดการน้ำให้มีประสิทธิภาพทั้ง ๒๕ ลุ่มน้ำ เน้นการปรับระบบการบริหารจัดการอุทกภัยอย่างบูรณาการ
- (๓) การพัฒนาและใช้พลังงานที่เป็นมิตรกับสิ่งแวดล้อม
- (๔) การพัฒนาเมืองอุตสาหกรรมเชิงนิเวศและเมืองที่เป็นมิตรกับสิ่งแวดล้อม
- (๕) การร่วมลดปัญหาโลกร้อนและปรับตัวให้พร้อมกับการเปลี่ยนแปลงสภาพภูมิอากาศ
- (๖) การใช้เครื่องมือทางเศรษฐศาสตร์และนโยบายการคลังเพื่อสิ่งแวดล้อม

๖) ยุทธศาสตร์ด้านการปรับสมดุลและพัฒนาระบบการบริหารจัดการภาครัฐ

- (๑) การปรับปรุงโครงสร้าง บทบาท ภารกิจของหน่วยงานภาครัฐ ให้มีขนาดที่เหมาะสม
- (๒) การวางระบบบริหารราชการแบบบูรณาการ
- (๓) การพัฒนาระบบบริหารจัดการกำลังคนและพัฒนาบุคลากรภาครัฐ
- (๔) การต่อต้านการทุจริตและประพฤติมิชอบ
- (๕) การปรับปรุงกฎหมายและระเบียบต่าง ๆ
- (๖) ให้ทันสมัย เป็นธรรมและเป็นสากล
- (๗) พัฒนาระบบการให้บริการประชาชนของหน่วยงานภาครัฐ
- (๘) ปรับปรุงการบริหารจัดการรายได้และรายจ่ายของภาครัฐ

## ๑.๒ แผนพัฒนาเศรษฐกิจและสังคมแห่งชาติ ฉบับที่ ๑๒

แผนพัฒนาเศรษฐกิจและสังคมแห่งชาติ ฉบับ ๑๒ (พ.ศ.๒๕๖๐-๒๕๖๔)

### ยุทธศาสตร์ที่ ๑ การเสริมสร้างและพัฒนาศักยภาพทุนมนุษย์

เป้าหมายที่ ๑ คนไทยทุกกลุ่มวัยมีทักษะและความรู้ความสามารถที่จะเป็นฐานในการพัฒนาประเทศ

#### แนวทางการพัฒนา

- ส่งเสริมให้เด็กปฐมวัยมีการพัฒนาทักษะสมองและทักษะทางสังคมที่เหมาะสม
- พัฒนาเด็กวัยเรียนให้มีทักษะการคิดวิเคราะห์คิดสร้างสรรค์มีทักษะการทำงานและการใช้ชีวิตที่พร้อม

#### เข้าสู่ตลาดงาน

- ส่งเสริมแรงงานให้มีความรู้และทักษะในการประกอบอาชีพที่สอดคล้องกับความต้องการของ

#### ตลาดแรงงาน

- พัฒนาศักยภาพของกลุ่มผู้สูงอายุให้มีโอกาสเข้าสู่ตลาดงานเพิ่มขึ้น
- การสร้างสภาพแวดล้อมและนวัตกรรมที่เหมาะสมกับสังคมสูงวัย

เป้าหมายที่ ๒ คนไทยมีการเรียนรู้อย่างต่อเนื่องตลอดชีวิต

#### แนวทางการพัฒนา

• ขยายผลความร่วมมือระหว่างสถาบันการศึกษาภาคเอกชนและผู้เชี่ยวชาญในการยกระดับคุณภาพการศึกษาสู่ความเป็นเลิศ

• ส่งเสริมระบบทวิภาคีหรือสหกิจศึกษา

• พัฒนาคุณภาพครู

• พัฒนาสื่อการเรียนรู้ที่หลากหลาย

• ส่งเสริมการสร้างเครือข่ายระหว่างบ้าน วัด โรงเรียน ในการพัฒนาแหล่งเรียนรู้ในชุมชน

เป้าหมายที่ ๓ คนไทยมีพฤติกรรมเสี่ยงทางสุขภาพที่ลดลงและมีคุณภาพชีวิตที่ดีขึ้น

#### แนวทางการพัฒนา

• พัฒนาความรู้ในการดูแลสุขภาพด้วยตนเอง

• พัฒนารูปแบบการออกกำลังกายและโภชนาการ

• ควบคุมการส่งเสริมการตลาดในผลิตภัณฑ์ที่ส่งผลเสียต่อสุขภาพ

• สร้างกลไกในการจัดทำนโยบายสาธารณะที่ต้องคำนึงถึงผลกระทบต่อสุขภาพ

เป้าหมายที่ ๔ คนไทยมีจิตสำนึกพลเมืองและมีค่านิยมตามบรรทัดฐานที่ดีของสังคมไทย

#### แนวทางการพัฒนา

• การเสริมสร้างความอยู่ดีมีสุขของสถาบันครอบครัวในการบ่มเพาะคนให้มีคุณภาพ

• การหล่อหลอมคนไทยให้มีความเป็นพลเมืองที่ดีและภาคธุรกิจทำธุรกิจเพื่อสังคม

**ยุทธศาสตร์ที่ ๒ การสร้างความเป็นธรรมลดความเหลื่อมล้ำในสังคม**

เป้าหมายที่ ๑ ลดปัญหาความเหลื่อมล้ำด้านรายได้ของกลุ่มคนที่มีฐานะทางเศรษฐกิจสังคมแตกต่างกัน และแก้ไขปัญหาค่าความยากจน

#### แนวทางการพัฒนา

• การพัฒนาระบบฐานข้อมูลรายได้ให้ครอบคลุมประชากรทั่วประเทศเพื่อขยายความคุ้มครองทางสังคมและการจัดสวัสดิการที่สามารถเจาะจงกลุ่มเป้าหมายได้

• การเสริมสร้างศักยภาพชุมชนการพัฒนาเศรษฐกิจชุมชนและการสร้างความเข้มแข็งการเงินฐานราก โดยสร้างและพัฒนาผู้นำการเปลี่ยนแปลงในชุมชนเสริมสร้างกระบวนการวิจัยในชุมชนเพื่อนำไปสู่การแก้ไขปัญหาในชุมชนส่งเสริมการใช้ ICT ในการสร้างการจัดการความรู้ในชุมชนส่งเสริมการประกอบอาชีพของผู้ประกอบการระดับ

• การกำหนดนโยบายการคลังเพื่อลดความเหลื่อมล้ำในสังคมและเอื้อประโยชน์ต่อกลุ่มคนที่มีรายได้น้อยให้มีประสิทธิภาพเพิ่มขึ้นโดยเพิ่มการจัดเก็บภาษีจากฐานทรัพย์สินจัดสรรงบประมาณเชิงบูรณาการและเชิงพื้นที่ที่มีการกำหนดเป้าหมายเพื่อลดความยากจนและลดความเหลื่อมล้ำในสังคมควบคู่ไปกับเป้าหมายทางเศรษฐกิจ

เป้าหมายที่ ๒ เพิ่มโอกาสการเข้าถึงบริการพื้นฐานทางสังคมของภาครัฐ

#### แนวทางการพัฒนา

• การให้ความช่วยเหลือทางสังคมเพื่อเป็นแต้มต่อแก่กลุ่มเป้าหมายประชากรร้อยละ ๔๐ ที่มีรายได้น้อยต่ำสุดอาทิการสร้างโอกาสการเข้าถึงการศึกษาที่มีคุณภาพให้แก่กลุ่มเป้าหมายอย่างต่อเนื่องการจัดบริการด้านสุขภาพให้กับประชากรที่อยู่ในพื้นที่ห่างไกลการเพิ่มแต้มต่อในการจัดการคุ้มครองทางสังคมและสวัสดิการ

•การเข้าถึงกระบวนการยุติธรรมอย่างเสมอภาคโดยการให้ความรู้เบื้องต้นเกี่ยวกับสิทธิและหน้าที่ตามกฎหมายแก่ประชาชนการพัฒนาศักยภาพชุมชนให้มีส่วนร่วมในกระบวนการยุติธรรมเพื่อเสริมสร้างความเข้มแข็งของระบบยุติธรรมชุมชน

•การกระจายการให้บริการภาครัฐทุกประเภทให้มีความครอบคลุมทั่วถึงทั้งในเชิงปริมาณและคุณภาพรวมทั้งการจัดสรรทรัพยากรให้มีการกระจายตัวอย่างเป็นธรรม

•การส่งเสริมความเท่าเทียมทางเพศและบทบาทสตรีในระดับการบริหารและการตัดสินใจทั้งในระดับชาติและระดับท้องถิ่น

**ยุทธศาสตร์ที่ ๓ การสร้างความเข้มแข็งทางเศรษฐกิจและแข่งขันได้อย่างยั่งยืน**

เป้าหมายที่ ๑ เศรษฐกิจขยายตัวอย่างมีเสถียรภาพและยั่งยืน

**แนวทางการพัฒนาด้านการคลัง**

- เพิ่มประสิทธิภาพกระบวนการงบประมาณของประเทศ
- พัฒนาการจัดเก็บรายได้ภาครัฐ
- ใช้มาตรการภาษีสร้างแรงจูงใจในการอนุรักษ์สิ่งแวดล้อม
- ปรับโครงสร้างพื้นฐานและพัฒนาประสิทธิภาพรัฐวิสาหกิจที่มีปัญหาฐานะการเงิน
- ลดความเสี่ยงทางการคลังจากภาระค่าใช้จ่ายด้านสวัสดิการสังคม
- กระจายอำนาจการปกครองทางการคลังให้แก่องค์กรปกครองส่วนท้องถิ่น
- ทบทวนบทบาทของส่วนราชการและรัฐวิสาหกิจในการจัดบริการสาธารณะ

**แนวทางการพัฒนาด้านการเงิน**

โดยเพิ่มประสิทธิภาพของระบบการเงินและสถาบันการเงินขยายการเข้าถึงบริการทางการเงินพัฒนานวัตกรรมทางการเงินรูปแบบใหม่และเพิ่มประสิทธิภาพและเสถียรภาพของสถาบันการเงินเฉพาะกิจให้เป็นกลไกที่สนับสนุนดำเนินนโยบายของรัฐบาลได้อย่างมีประสิทธิภาพ

เป้าหมายที่ ๒ การสร้างความเข้มแข็งให้เศรษฐกิจรายสาขา

**แนวทางการพัฒนา**

•การพัฒนาภาคการเกษตรโดยพัฒนาแหล่งน้ำขยายโอกาสในการเข้าถึงพื้นที่ทำกินเสริมสร้างขีดความสามารถการผลิตในห่วงโซ่อุตสาหกรรมเกษตรเร่งขยายผลแนวคิดการทำเกษตรตามหลักปรัชญาของเศรษฐกิจพอเพียงและพัฒนาปัจจัยสนับสนุนในการบริหารจัดการภาคเกษตร

•การพัฒนาภาคอุตสาหกรรมโดยพัฒนาความเข้มแข็งของอุตสาหกรรมศักยภาพปัจจุบันและวางรากฐานการพัฒนาอุตสาหกรรมสำหรับอนาคต

•การพัฒนาภาคบริการและการท่องเที่ยวโดยเสริมสร้างขีดความสามารถแข่งขันในเชิงธุรกิจของภาคบริการให้เติบโตและสนับสนุนภาคการผลิตส่งเสริมการลงทุนเพื่อการพัฒนาปัจจัยสนับสนุนภาคบริการและการท่องเที่ยวและปรับโครงสร้างการบริหารจัดการด้านการท่องเที่ยว

•การพัฒนาภาคการค้าและการลงทุนเพื่อรองรับความเป็นชาติการค้า

•การพัฒนาปัจจัยสนับสนุนความสามารถในการแข่งขันอาทิฝีมือแรงงานระบบทรัพย์สินทางปัญญาและกฎระเบียบต่างๆ

**ยุทธศาสตร์ที่ ๔ การเติบโตที่เป็นมิตรกับสิ่งแวดล้อมเพื่อการพัฒนาอย่างยั่งยืน**

เป้าหมายที่ ๑ เพิ่มพื้นที่ป่าไม้และแก้ไขปัญหาการบุกรุกที่ดินของรัฐ

**แนวทางการพัฒนา**

- อนุรักษ์ฟื้นฟูทรัพยากรป่าไม้
- ใช้ประโยชน์ความหลากหลายทางชีวภาพอย่างยั่งยืน

- พัฒนาระบบบริหารจัดการที่ดินและแก้ไขการบุกรุกที่ดินของรัฐ
  - คุ่มครองทรัพยากรทางทะเลและชายฝั่ง
  - วางแผนบริหารจัดการทรัพยากรแร่
- เป้าหมายที่ ๒ การใช้ประโยชน์ทรัพยากรน้ำในพื้นที่ ๒๕ กลุ่มน้ำของประเทศอย่างมั่นคงปลอดภัยและเท่า

#### เทียม

##### **แนวทางการพัฒนา**

- สนับสนุนให้มีแผนแม่บทการจัดการทรัพยากรน้ำแบบบูรณาการในระดับลุ่มน้ำทั้ง ๒๕ ลุ่มน้ำ
- ปรับปรุงประสิทธิภาพการบริหารจัดการทรัพยากรน้ำทั้งระบบอย่างยั่งยืน
- นำกระบวนการประเมินสิ่งแวดล้อมระดับยุทธศาสตร์มาใช้เป็นเครื่องมือในการบริหารจัดการทรัพยากร

#### น้ำ

- สร้างความมั่นคงและเท่าเทียมด้านน้ำเพื่อการบริโภคอุปโภคและน้ำเพื่อสนับสนุนภาคการผลิต
- เป้าหมายที่ ๓ สร้างคุณภาพสิ่งแวดล้อมที่ดีลดมลพิษและผลกระทบต่อสุขภาพของประชาชนและระบบ

#### นิเวศ

##### **แนวทางการพัฒนา**

- เร่งรัดแก้ไขปัญหาการจัดการขยะ
  - เพิ่มประสิทธิภาพการจัดการคุณภาพน้ำและอากาศ
  - พัฒนาโครงสร้างพื้นฐานเมืองเพื่อรองรับการเติบโตที่เป็นมิตรกับสิ่งแวดล้อม
  - ส่งเสริมการผลิตและการบริโภคที่เป็นมิตรกับสิ่งแวดล้อม
  - พัฒนาระบบการบริหารจัดการและกลไกแก้ไขปัญหาความขัดแย้งด้านทรัพยากรธรรมชาติและสิ่งแวดล้อมอาทิ การประเมินสิ่งแวดล้อมระดับยุทธศาสตร์
- เป้าหมายที่ ๔ เพิ่มศักยภาพในการลดการปล่อยก๊าซเรือนกระจกและเพิ่มขีดความสามารถในการปรับตัวต่อการเปลี่ยนแปลงสภาพภูมิอากาศ

##### **แนวทางการพัฒนา**

- ลดการปล่อยก๊าซเรือนกระจกและเพิ่มขีดความสามารถในการปรับตัวต่อการเปลี่ยนแปลงสภาพภูมิอากาศ
- บริหารจัดการเพื่อลดความเสี่ยงด้านภัยพิบัติ
- การพัฒนาความร่วมมือด้านสิ่งแวดล้อมระหว่างประเทศ

- ยุทธศาสตร์ที่ ๕ การเสริมสร้างความมั่นคงแห่งชาติเพื่อการพัฒนาประเทศ สู่ความมั่นคง และยั่งยืน**
- เป้าหมายที่ ๑ ปกป้องและเชิดชูสถาบันพระมหากษัตริย์ให้เป็นสถาบันหลักของประเทศตลอดไป

##### **แนวทางการพัฒนา**

- จัดกิจกรรมเชิดชูสถาบันพระมหากษัตริย์
  - เสริมสร้างความมั่นคงและป้องกันการล่องละเมิดสถาบันหลักของชาติ
- เป้าหมายที่ ๒ ประเทศชาติมีความมั่นคงทุกมิติและสังคมมีความสมานฉันท์เพิ่มขึ้น

##### **แนวทางการพัฒนา**

- สร้างความรู้และความเข้าใจเกี่ยวกับความคิดเห็นที่แตกต่างบนพื้นฐานสิทธิและหน้าที่ตามระบอบประชาธิปไตย

เป้าหมายที่ ๓ พื้นที่จังหวัดชายแดนใต้มีเศรษฐกิจดีขึ้นและประชาชนมีสันติสุขและปลอดภัย

#### **แนวทางการพัฒนา**

• จัดความขัดแย้งลดความรุนแรงตามแนวทาง “เข้าใจเข้าถึงพัฒนา” พร้อมทั้งสร้างโอกาสในการพัฒนาเศรษฐกิจและสังคมในพื้นที่

เป้าหมายที่ ๔ ประเทศไทยสามารถรับมือกับภัยคุกคามและมีความสัมพันธ์ระหว่างประเทศเพิ่มขึ้น

#### **แนวทางการพัฒนา**

• พัฒนาศักยภาพและความพร้อมกำลังป้องกันประเทศและรักษาผลประโยชน์ของชาติ

• ดำเนินความสัมพันธ์กับต่างประเทศอย่างสมดุล

เป้าหมายที่ ๕ ความเสี่ยงจากการก่อการร้ายต่ำกว่าอันดับที่ ๒๐ และดัชนีไซเบอร์ต่ำกว่าอันดับที่ ๑๐

#### **ของโลก**

#### **แนวทางการพัฒนา**

• พัฒนาระบบงานด้านการข่าวกรองควบคู่กับการพัฒนาแผนหลักนิยามที่เกี่ยวข้องให้มีประสิทธิภาพ

เป้าหมายที่ ๖ สาธารณภัยต่างๆมีแนวโน้มลดลง

#### **แนวทางการพัฒนา**

• พัฒนาระบบการแจ้งเตือนการป้องกันการเผชิญเหตุในภาวะวิกฤติ

#### **ยุทธศาสตร์ที่ ๖ การบริหารจัดการในภาครัฐ การป้องกันการทุจริตประพตมิชอบ และธรรมาภิบาลในสังคมไทย**

เป้าหมายที่ ๑ เพิ่มประสิทธิภาพการบริหารจัดการภาครัฐและประสิทธิภาพการประกอบธุรกิจให้อยู่ในอันดับสองของอาเซียน

#### **แนวทางการพัฒนา**

• ปรับปรุงโครงสร้างหน่วยงานบทบาทภารกิจและคุณภาพบุคลากรภาครัฐให้มีความโปร่งใสทันสมัยคล่องตัวมีขนาดที่เหมาะสมเกิดความคุ้มค่า

• ปรับปรุงกระบวนการงบประมาณและสร้างกลไกในการติดตามตรวจสอบการเงินการคลังภาครัฐเพื่อให้เกิดการจัดสรรและการใช้จ่ายมีประสิทธิภาพ

• เพิ่มประสิทธิภาพและยกระดับการให้บริการสาธารณะให้ได้มาตรฐานสากล

เป้าหมายที่ ๒ เพิ่มจำนวนองค์กรปกครองส่วนท้องถิ่นที่มีการบริหารจัดการที่ดี

#### **แนวทางการพัฒนา**

• เร่งทบทวนการกระจายอำนาจการถ่ายโอนภารกิจเรื่องการศึกษาและสาธารณสุข

• พัฒนาความรู้ความสามารถของบุคลากร

• เพิ่มความคล่องตัวในการบริหารจัดการและปรับปรุงระบบบริหารจัดการรายได้และเงินอุดหนุนของท้องถิ่น

เป้าหมายที่ ๓ เพิ่มคะแนนดัชนีภาพลักษณ์คอร์รัปชันให้อยู่สูงกว่าร้อยละ ๕๐

#### **แนวทางการพัฒนา**

• ปลุกฝังให้คนไทยไม่โกง

• ป้องกันการทุจริตโดยอุดช่องโหว่ของกฎหมายในการต่อต้านการทุจริต

• วางระบบและกระบวนการจัดการต่อกรณีทุจริตให้มีประสิทธิภาพ



เป้าหมายที่ ๔ ลดข้อร้องเรียนของประชาชนที่ไม่ได้รับการอำนวยความสะดวกอย่างเสมอภาคเป็นธรรม

**แนวทางการพัฒนา**

• ปฏิรูปกฎหมายและกระบวนการยุติธรรมให้มีความทันสมัยเป็นธรรมและสอดคล้องกับข้อบังคับสากลหรือข้อตกลงระหว่างประเทศ

**ยุทธศาสตร์ที่ ๗ การพัฒนาโครงสร้างพื้นฐานและระบบโลจิสติกส์**

เป้าหมายที่ ๑ การพัฒนาโครงสร้างพื้นฐานและระบบโลจิสติกส์ในภาพรวม

**แนวทางการพัฒนา**

• พัฒนาระบบขนส่งทางรางขนส่งสาธารณะในเขตเมืองโครงข่ายทางถนนระบบขนส่งทางอากาศและระบบขนส่งทางน้ำ

เป้าหมายที่ ๒ การพัฒนาโครงสร้างพื้นฐานด้านระบบคมนาคม

**แนวทางการพัฒนา**

• สนับสนุนการพัฒนาอุตสาหกรรมต่อเนื่องที่เกิดจากลงทุนด้านโครงสร้างพื้นฐานและพัฒนาระบบการกำกับดูแลในระบบขนส่ง

เป้าหมายที่ ๓ การพัฒนาระบบโลจิสติกส์

**แนวทางการพัฒนา**

• พัฒนาและยกระดับมาตรฐานระบบบริหารจัดการโลจิสติกส์และโซ่อุปทานระบบการอำนวยความสะดวกทางการค้าและบริหารจัดการระบบติดตามประเมินผลการพัฒนาระบบโลจิสติกส์ของประเทศ

เป้าหมายที่ ๔ การพัฒนาด้านพลังงาน

**แนวทางการพัฒนา**

• ส่งเสริมการอนุรักษ์พลังงานและเพิ่มประสิทธิภาพการใช้พลังงาน  
• จัดหาพลังงานให้เพียงพอต่อความต้องการใช้และสร้างความมั่นคงทางพลังงาน  
• เพิ่มศักยภาพการบริหารจัดการการผลิตและการใช้พลังงานทดแทนและพลังงานสะอาด  
• ส่งเสริมให้ประเทศไทยเป็นศูนย์กลางพลังงานและเพิ่มโอกาสของไทยในการพัฒนาพลังงานในภูมิภาคอาเซียน

เป้าหมายที่ ๕ การพัฒนาเศรษฐกิจดิจิทัล

**แนวทางการพัฒนา**

• พัฒนาและปรับปรุงโครงสร้างพื้นฐานโทรคมนาคมของประเทศให้ทั่วถึงและมีประสิทธิภาพ  
• ส่งเสริมการใช้เทคโนโลยีดิจิทัลในการสร้างมูลค่าเพิ่มทางธุรกิจ  
• ส่งเสริมนวัตกรรมการวิจัยและพัฒนาอุตสาหกรรมดิจิทัลและเทคโนโลยีอวกาศของไทยพัฒนาความรู้และทักษะของประชาชน

• สร้างความมั่นคงปลอดภัยทางไซเบอร์

เป้าหมายที่ ๖ การพัฒนาสาธารณสุข (น้ำประปา)

**แนวทางการพัฒนา**

• พัฒนาระบบน้ำประปาให้ครอบคลุมและทั่วถึง  
• บริหารจัดการการใช้น้ำอย่างมีประสิทธิภาพและการสร้างนวัตกรรม  
• เร่งรัดการลดอัตราน้ำสูญเสียในเชิงรุกควบคู่กับการบำรุงรักษาเชิงป้องกันของระบบประปาทั่วประเทศ  
• เร่งปรับปรุงโครงสร้างการบริหารจัดการประปา

## ยุทธศาสตร์ที่ ๘ การพัฒนาวิทยาศาสตร์เทคโนโลยีวิจัยและนวัตกรรม

เป้าหมายที่ ๑ เพิ่มสัดส่วนค่าใช้จ่ายการลงทุนเพื่อการวิจัยและพัฒนาสู่ร้อยละ ๑.๕ ของ GDP และมีสัดส่วนการลงทุนวิจัยและพัฒนาของภาคเอกชนต่อภาครัฐเป็น ๗๐:๓๐

### แนวทางการพัฒนา

- เร่งส่งเสริมให้เกิดสังคมนวัตกรรมและผลักดันงานวิจัยสู่การใช้ประโยชน์โดยเสริมสร้างนวัตกรรมภาคธุรกิจพัฒนานวัตกรรมภาครัฐและภาคสังคมตลอดจนผลักดันงานวิจัยสู่นวัตกรรมเพื่อให้เกิดประโยชน์คุ้มค่า
- พัฒนาสภาวะแวดล้อมของการพัฒนาวิทยาศาสตร์เทคโนโลยีวิจัยและนวัตกรรม

เป้าหมายที่ ๒ เพิ่มจำนวนบุคลากรด้านการวิจัยและพัฒนาเป็น ๒๕ คนต่อประชากร ๑๐,๐๐๐ คน

### แนวทางการพัฒนา

- เร่งการผลิตบุคลากรสายวิทยาศาสตร์และเทคโนโลยีให้พอเพียงและสอดคล้องกับความต้องการในอนาคตเร่งสร้างนักวิจัยมืออาชีพ
- พัฒนาศักยภาพนักวิจัยให้มีทั้งความรู้และความเข้าใจในเทคโนโลยี
- พัฒนาเส้นทางความก้าวหน้าในสายอาชีพของบุคลากรวิจัยทั้งในหน่วยงานภาครัฐและเอกชน
- ดึงดูดบุคลากรผู้เชี่ยวชาญนักวิจัยและนักวิทยาศาสตร์ในต่างประเทศให้มาทำงานในประเทศไทย
- ส่งเสริมระบบการเรียนการสอนที่เชื่อมโยงระหว่างวิทยาศาสตร์เทคโนโลยีวิศวกรรมศาสตร์และคณิตศาสตร์

• ส่งเสริมการเรียนรู้สู่การเป็นผู้ประกอบการ

• พัฒนาลาดรองรับงานสำหรับบุคลากรวิจัย

เป้าหมายที่ ๓ เพิ่มอันดับความสามารถการแข่งขันโครงสร้างพื้นฐานด้านวิทยาศาสตร์และด้านเทคโนโลยี จัดโดย IMD ให้อยู่ในลำดับ ๑ ใน ๓๐

### แนวทางการพัฒนา

- ปรับปรุงและพัฒนาระบบรองรับเทคโนโลยีสำคัญให้เกิดประสิทธิภาพ
- ส่งเสริมการพัฒนาระบบคุณภาพและมาตรฐาน
- สนับสนุนให้ต่างชาติเข้ามาลงทุนจัดตั้งศูนย์วิจัยพัฒนาในประเทศ
- สนับสนุนเครื่องมือทางการเงินใหม่ๆ และหลากหลายเพื่อเป็นกลไกระดมทุน
- เร่งพัฒนาและประชาสัมพันธ์ศูนย์แห่งความเป็นเลิศทางวิทยาศาสตร์และเทคโนโลยีและอุทยานวิทยาศาสตร์ทั้งส่วนกลางและภูมิภาค
- สนับสนุนให้เกิดการทำงานและแบ่งปันทรัพยากรด้านอุปกรณ์เครื่องมือและห้องปฏิบัติการทดลองระหว่างสถาบันวิจัยสถาบันการศึกษาภาครัฐและภาคเอกชน

### แนวทางการพัฒนา : ด้านการบริหารจัดการ

- ส่งเสริมการปรับโครงสร้างและบทบาทของหน่วยงานที่เกี่ยวข้อง
- จัดให้มีระบบประเมินความสามารถด้านนวัตกรรมของสถาบันวิจัย
- ส่งเสริมให้มีราชบัณฑิตสภาทางวิทยาศาสตร์ผ่านทางกลไกที่มีอยู่
- ปรับระบบการบริหารจัดการงบประมาณ
- ส่งเสริมให้หน่วยงานที่เกี่ยวข้องมีการจัดทำแผนปฏิบัติการวิจัยและนวัตกรรมรายสาขา

## ยุทธศาสตร์ที่ ๙ การพัฒนาภูมิภาคเมืองและพื้นที่เศรษฐกิจ

เป้าหมายที่ ๑ ช่องว่างรายได้ระหว่างภาคลดลงและมีการกระจายรายได้ของประชาชนอย่างเป็นธรรมมากขึ้น

### แนวทางการพัฒนา

•พัฒนาการท่องเที่ยวให้มีคุณภาพและความยั่งยืน / ยกกระตือรือร้นการท่องเที่ยวสู่นานาชาติ / เสริมสร้างมาตรฐานสินค้าและธุรกิจบริการด้านการท่องเที่ยว

•พัฒนาประสิทธิภาพการผลิตทางการเกษตร

•พัฒนาอุตสาหกรรมเกษตรแปรรูปไปสู่ผลิตภัณฑ์ที่มีมูลค่าเพิ่มสูง

•ฟื้นฟูทรัพยากรธรรมชาติและสิ่งแวดล้อม / วางระบบป้องกันและแก้ไขปัญหาความเสื่อมโทรม

•เพิ่มประสิทธิภาพการบริหารจัดการเพื่อการพัฒนาที่ยั่งยืน

•พัฒนาระบบการดูแลผู้สูงอายุ

•ยกระดับฐานเศรษฐกิจอุตสาหกรรม

เป้าหมายที่ ๒ เมืองศูนย์กลางของจังหวัดเป็นเมืองน่าอยู่และปลอดภัยสิ่งแวดล้อมดีเศรษฐกิจดีและการเดินทางสะดวก

### แนวทางการพัฒนา

•พัฒนาเมืองหลักพัฒนาสภาพแวดล้อมเมืองศูนย์กลางของจังหวัดให้เป็นเมืองน่าอยู่และปลอดภัยพัฒนาระบบขนส่งสาธารณะในเขตเมืองรักษาอัตลักษณ์ของเมืองเพิ่มประสิทธิภาพการบริหารจัดการเมือง

•พัฒนาเมืองสำคัญ อาทิ กรุงเทพฯ เมืองปริมณฑลขอนแก่นนครราชสีมาภูเก็ตหาดใหญ่และเมืองใหม่บริเวณชุมทางเชื่อมโยงการขนส่งระบบรางที่เกิดขึ้นใหม่ที่สำคัญ

เป้าหมายที่ ๓ พื้นที่ฐานเศรษฐกิจหลักมีระบบการผลิตที่เป็นมิตรต่อสิ่งแวดล้อม

### แนวทางการพัฒนา

•เร่งรัดการแก้ปัญหามลพิษและสิ่งแวดล้อมในพื้นที่เศรษฐกิจหลักให้เกิดผลในทางปฏิบัติอย่างเป็นรูปธรรม

•สนับสนุนการพัฒนาอุตสาหกรรมที่เป็นมิตรต่อสิ่งแวดล้อมในพื้นที่ฐานเศรษฐกิจหลัก

•พัฒนาโครงสร้างพื้นฐานและคุณภาพบริการสังคมเพื่อรองรับการดูแลคุณภาพชีวิตประชาชนและการ

เป็นฐานเศรษฐกิจหลักของประเทศ

เป้าหมายที่ ๔ พื้นที่เศรษฐกิจใหม่บริเวณชายแดนมีการพัฒนาที่เกิดผลเป็นรูปธรรม

### แนวทางการพัฒนา

•ส่งเสริมและอำนวยความสะดวกการลงทุนในพื้นที่เขตพัฒนาเศรษฐกิจพิเศษชายแดน

•สนับสนุนการพัฒนานวัตกรรมเศรษฐกิจที่สอดคล้องกับศักยภาพของพื้นที่และยกระดับกิจกรรมทางเศรษฐกิจในพื้นที่

•ส่งเสริมให้ภาคประชาชนและภาคีการพัฒนาที่เกี่ยวข้องเข้ามามีส่วนร่วมและได้รับประโยชน์จากการ

พัฒนา

•บริหารจัดการทรัพยากรธรรมชาติและสิ่งแวดล้อมในพื้นที่เศรษฐกิจพิเศษชายแดน

ยุทธศาสตร์ที่ ๑๐ การต่างประเทศประเทศเพื่อนบ้านและภูมิภาค

เป้าหมายที่ ๑ ประเทศไทยมีบทบาทหน้าในภูมิภาคทั้งด้านโลจิสติกส์การค้าการบริการและการลงทุน  
แนวทางการพัฒนา

•เร่งพัฒนาความเชื่อมโยงด้านการคมนาคมขนส่งโลจิสติกส์และโทรคมนาคมภายใต้ความร่วมมือระดับอนุภูมิภาคและภูมิภาคอาเซียน

เป้าหมายที่ ๒ ประเทศไทยเป็นศูนย์กลางการกระจายความเจริญในภูมิภาคเอเชียกลุ่มอาเซียนและ  
อนุภูมิภาค

แนวทางการพัฒนา

•พัฒนาและส่งเสริมให้ไทยเป็นฐานของการประกอบธุรกิจและการบริการและการลงทุนที่มีสมรรถนะสูงและเป็นที่ยอมรับในภูมิภาค

เป้าหมายที่ ๓ ระบบห่วงโซ่มูลค่าในอนุภูมิภาคและภูมิภาคอาเซียนมีความเชื่อมโยงกันเพื่อรองรับ  
การพัฒนาเศรษฐกิจอย่างต่อเนื่อง

แนวทางการพัฒนา

•ส่งเสริม Outward Investment เพื่อขยายฐานการผลิตการค้าการบริการของผู้ประกอบการไทยสร้าง  
ผลตอบแทนจากเงินทุนและ know how ของไทยและพัฒนาประเทศไทยไปสู่การเป็นชาติการค้า (Trading  
Nation)

เป้าหมายที่ ๔ ไทยมีภาพลักษณ์ที่ดีเป็นที่เชื่อมั่นของนานาชาติในฐานะประเทศที่มาตรฐาน  
ดำเนินการต่างๆเป็นไปตามมาตรฐานสากลและบรรทัดฐานระหว่างประเทศ

แนวทางการพัฒนา

•มุ่งเปิดประตูการค้าและพัฒนาความร่วมมือกับประเทศเพื่อนบ้านในลักษณะหุ้นส่วนทางยุทธศาสตร์  
(Strategic Partner) ทั้งในระดับอนุภูมิภาคและภูมิภาคที่มีความเสมอภาคกัน

เป้าหมายที่ ๕ ไทยเป็นหุ้นส่วนการพัฒนาที่สำคัญทั้งในระดับอนุภูมิภาคและภูมิภาคโดยมีส่วนร่วม  
สำคัญในการกำหนดบรรทัดฐานระหว่างประเทศ

แนวทางการพัฒนา

•การสร้างความเป็นหุ้นส่วนการพัฒนาประเทศในอนุภูมิภาคภูมิภาคและนานาชาติ

•การเข้าร่วมเป็นภาคีความร่วมมือระหว่างประเทศระหว่างภูมิภาค

เป้าหมายที่ ๖ ภาคเอกชนไทยมีเครือข่ายและองค์ความรู้ที่ส่งเสริมขีดความสามารถในการแข่งขัน  
การขยายตลาดทั้งตลาดเดิมและตลาดใหม่

แนวทางการพัฒนา

•บูรณาการความร่วมมือของหน่วยงานต่างๆภายในประเทศและภารกิจด้านการต่างประเทศ

### ๑.๓ แผนพัฒนาภาค/แผนพัฒนากลุ่มจังหวัด/แผนพัฒนาจังหวัด

#### แผนพัฒนาภาคใต้ชายแดน พ.ศ. ๒๕๖๐ - ๒๕๖๕ ฉบับทบทวน

แนวคิดและทิศทางการพัฒนา ภาคใต้ชายแดนที่พึ่งพิงภาคการเกษตร โดยมีพืชเศรษฐกิจหลัก ยางพารา  
ปาล์มน้ำมัน และไม้ผล ซึ่งยังใช้รูปแบบการผลิตแบบดั้งเดิม และมีการแปรรูปขั้นต้นเพื่อการส่งออก ทำให้ได้รับ  
ผลกระทบจากความผันผวนของราคา นอกจากนี้ภาพลักษณ์ความไม่ปลอดภัยจากเหตุการณ์ความไม่สงบ ส่งผล  
ต่อภาวะการค้าและ การลงทุน อย่างไรก็ตามภาคใต้ชายแดนเป็นแหล่งทำการประมงที่สำคัญของประเทศ เนื่องจาก  
มีทรัพยากรที่อุดมสมบูรณ์และมีแหล่งท่องเที่ยวที่สวยงาม รวมทั้งมีพื้นที่อุตสาหกรรมเกษตรแปรรูป และเมือง

ชายแดน มีจุดที่ตั้งที่ได้เปรียบในการเชื่อมโยงการพัฒนาระหว่างพื้นที่ภาคใต้และมาเลเซียรวมทั้งสิงคโปร์ ประกอบด้วย ปัจจุบันรัฐบาลอยู่ระหว่างดำเนินโครงการเมืองต้นแบบ “สามเหลี่ยมมั่นคง มั่งคั่ง ยั่งยืน” เพื่อพัฒนาอุตสาหกรรมเกษตร อ่างทองหนองจิก การพัฒนาการค้าและการท่องเที่ยว อ่างทองสุโข-ลก และอ่างทองเบตง เพื่อสร้างงาน และรายได้ให้กับประชาชน ควบคู่ไปกับการพัฒนาเพื่อสร้างความเข้มแข็งให้กับชุมชนและ อยู่ร่วมกันอย่างสันติสุขภายใต้สังคมพหุวัฒนธรรม

**เป้าหมายเชิงยุทธศาสตร์** “เป็นแหล่งผลิตภาคเกษตรและอุตสาหกรรมเกษตรแปรรูปที่สำคัญของประเทศ และเป็นเมือง ชายแดนเชื่อมโยงการค้าและการท่องเที่ยวเกี่ยวกับพื้นที่ภาคใต้และการพัฒนาเศรษฐกิจของประเทศมาเลเซียและ สิงคโปร์ชุมชนมีความเข้มแข็งอยู่ร่วมกันอย่างสันติสุขภายใต้สังคมพหุวัฒนธรรม”

#### วัตถุประสงค์

- ๑) เพื่อพัฒนาระดับการผลิตและการแปรรูปเพื่อสร้างมูลค่าเพิ่มให้กับสินค้าเกษตรหลักของภาค
- ๒) เพื่อพัฒนาเมืองชายแดน (สุโข-ลก และเบตง) ให้เป็นศูนย์กลางการค้าการท่องเที่ยวของภาค
- ๓) เพื่อยกระดับคุณภาพชีวิตของประชาชนด้านรายได้ การศึกษา และสาธารณสุข และ อยู่ร่วมกันอย่างสันติสุข

#### เป้าหมาย

- ๑) อัตราการเจริญเติบโตทางเศรษฐกิจของภาคใต้ชายแดนขยายตัวเพิ่มขึ้น
  - ๒) สัมประสิทธิ์ความไม่เสมอภาค (Gini Coefficient) ในการกระจายรายได้ภาคใต้ ชายแดนลดลง
- ตัวชี้วัด**
- ๑) อัตราการเจริญเติบโต ทางเศรษฐกิจของ ภาคใต้ชายแดน
  - ๒) สัมประสิทธิ์ความไม่เสมอภาค (Gini Coefficient) ในการ กระจายรายได้ภาคใต้ชายแดนลดลง

#### ยุทธศาสตร์การพัฒนา

**ยุทธศาสตร์ที่ ๑ พัฒนาอุตสาหกรรมเกษตรและอุตสาหกรรมแปรรูปการเกษตร เพื่อสร้างความมั่นคงให้กับภาคการผลิต**

##### แนวทางการพัฒนา

- ๑) พัฒนาศักยภาพการผลิตภาคเกษตร
- ๒) ยกระดับอุตสาหกรรมประมง การเพาะเลี้ยงกุ้งและสัตว์น้ำชายฝั่งเพื่อ การส่งออกและเป็นมิตรต่อสิ่งแวดล้อม
- ๓) ส่งเสริมการเลี้ยงปศุสัตว์
- ๔) ส่งเสริมให้มีการใช้เทคโนโลยีและนวัตกรรมในการผลิตและบริหารจัดการฟาร์ม อย่างเป็นระบบ
- ๕) ส่งเสริมการใช้ประโยชน์จากเทคโนโลยีฐานชีวภาพ และนวัตกรรมเพื่อเพิ่มมูลค่า ผลผลิตภาคการเกษตร
- ๖) ส่งเสริมการสร้างตราสินค้า (Brand) ผลผลิตทางการเกษตร
- ๗) พัฒนาพื้นที่อ่างทองหนองจิกต่อเนื่องอ่างทองเบตงปัตตานี
- ๘) พัฒนาระบบบริหารจัดการน้ำลุ่มน้ำเพื่อป้องกันความเสียหายพื้นที่เศรษฐกิจ และสร้างความมั่นคงด้านทรัพยากรน้ำ
- ๙) สนับสนุนการปรับปรุงท่าเทียบเรือปัตตานีให้มีมาตรฐาน
- ๑๐) ส่งเสริมการใช้ประโยชน์จากความหลากหลายทางชีวภาพสร้างมูลค่าเพิ่มให้กับ ภาคการผลิตและบริการในพื้นที่ และเพิ่มประสิทธิภาพการจัดการฐานทรัพยากรธรรมชาติให้มีความอุดมสมบูรณ์

**ยุทธศาสตร์ที่ ๒ พัฒนาเมืองสุโข-ลก และเมืองเบตง ให้เป็นเมืองการค้าและเมือง ท่องเที่ยวชายแดน และพัฒนาเมืองยะลาให้เป็นเมืองนำอยู่และศูนย์กลางเศรษฐกิจของภาคใต้ชายแดน**

#### แนวทางการพัฒนา

- ๑) พัฒนาสิ่งอำนวยความสะดวกบริเวณด่านชายแดนให้เพียงพอและได้มาตรฐาน รวมทั้งพื้นที่เศรษฐกิจบริเวณชายแดน
- ๒) พัฒนาโครงข่ายคมนาคมให้มีความเชื่อมโยงและมีมาตรฐานทั้งทางบก และ ทางอากาศ
- ๓) พัฒนาเมืองยะลาให้เป็นเมืองนำอยู่และศูนย์กลางเศรษฐกิจของภาค
- ๔) พัฒนาแหล่งท่องเที่ยวทางธรรมชาติและวัฒนธรรม
- ๕) พัฒนาเมืองท่องเที่ยวชายแดนและส่งเสริมธุรกิจต่อเนื่องการท่องเที่ยว
- ๖) พัฒนาและส่งเสริมธุรกิจการค้าชายแดน
- ๗) เร่งรัดการพัฒนาพื้นที่เขตเศรษฐกิจพิเศษราวีวาสให้เป็นฐานเศรษฐกิจใหม่ของภาค เพื่อรองรับการค้าการลงทุนทั้งในและต่างประเทศ

#### ยุทธศาสตร์ที่ ๓ เสริมสร้างความเข้มแข็งให้กับชุมชน

#### แนวทางการพัฒนา

- ๑) พัฒนาและสนับสนุนทักษะฝีมือแรงงาน
- ๒) พัฒนาและยกระดับคุณภาพการศึกษา
- ๓) ส่งเสริมการพัฒนาสุขภาวะของประชาชนทุกวัย
- ๔) ส่งเสริมเศรษฐกิจชุมชนให้มีความเข้มแข็ง
- ๕) สร้างความเข้มแข็งของสังคมพหุวัฒนธรรม

### แผนพัฒนากลุ่มจังหวัดภาคใต้ชายแดน (พ.ศ. ๒๕๖๒ - ๒๕๖๔)

#### วิสัยทัศน์กลุ่มจังหวัดภาคใต้ชายแดน “เกษตรก้าวหน้า การค้าชายแดน การท่องเที่ยวเชื่อมโยงสู่อาเซียน”

คำอธิบายวิสัยทัศน์ เพื่อให้บรรลุวิสัยทัศน์ในปี ๒๕๖๔ กลุ่มจังหวัดภาคใต้ชายแดน ได้ให้ความสำคัญในการพัฒนาเพื่อให้บรรลุผลใน ๓ เรื่อง ประกอบด้วย

**เมืองเกษตรก้าวหน้า** ภาคการเกษตรมีบทบาทสำคัญต่อเศรษฐกิจของกลุ่มจังหวัดภาคใต้ชายแดน มีพืชเศรษฐกิจหลักที่สำคัญ อาทิเช่น ยางพารา ปาล์มน้ำมัน มะพร้าว ประมงชายฝั่ง ปศุสัตว์ และไม้ผล โดยในปี ๒๕๖๔ กลุ่มจังหวัด จะเป็นแหล่งผลิตยางพารา ปาล์มน้ำมัน มะพร้าว ไม้ผล และปศุสัตว์ที่มีคุณภาพ ภาคประมงมีประสิทธิภาพในการจับถูกต้องตามหลักวิชาการและกฎหมาย โดยการส่งเสริมและวิจัยเพื่อคัดค้านวัตกรรมและพัฒนาเทคโนโลยี การผลิต การแปรรูปยางพารา ไม้ยางพารา ปาล์มน้ำมัน และไม้ผล ให้เป็นผลิตภัณฑ์ที่สามารถสร้างมูลค่าเพิ่ม และสร้างความเจริญเติบโตทางเศรษฐกิจที่ยั่งยืนให้กับกลุ่มจังหวัดภาคใต้ชายแดน

**การค้าชายแดน** หลังปี ๒๕๖๔ จะมีมูลค่าการค้าชายแดนเพิ่มขึ้นในอัตราส่วนที่สูงขึ้น ร้อยละ ๖ ของมูลค่าเดิม โดยอาศัยศักยภาพของจังหวัดชายแดน คือ จังหวัดยะลา และจังหวัดนราธิวาส ซึ่งเป็นที่ตั้งของเขตพัฒนาเศรษฐกิจพิเศษ ด่านชายแดนไทย-มาเลเซีย รวมถึงเขตพัฒนาพิเศษเฉพาะกิจ โดยพัฒนาให้มีความพร้อมด้านโครงสร้างพื้นฐาน สิ่งอำนวยความสะดวกที่จำเป็น สามารถรองรับการขนส่งและการค้าทั้งในและนอกประเทศ และสู่กลุ่มประเทศอาเซียน สามารถดึงดูดนักลงทุนเข้ามาลงทุนในพื้นที่เพื่อให้เกิดการจ้างงาน สร้างรายได้และการเติบโตทางเศรษฐกิจของกลุ่มจังหวัด

**การท่องเที่ยว** หลังปี ๒๕๖๔ กลุ่มจังหวัดภาคใต้ชายแดนมีโครงสร้างพื้นฐานและสิ่งอำนวยความสะดวกที่ได้มาตรฐาน มีเส้นทางการท่องเที่ยวเชื่อมโยงกับแหล่งท่องเที่ยวระดับประเทศและอาเซียน การบริหารจัดการการท่องเที่ยวที่เป็นมิตรกับสิ่งแวดล้อม การบริการนักท่องเที่ยวที่ได้มาตรฐานสากล มีระบบการตลาดและประชาสัมพันธ์ที่ทันสมัย

➤ **จุดยืนในการพัฒนา (Positioning)**

- ๑) สร้างมูลค่าเพิ่มสินค้าด้านเกษตร (อาทิเช่น ยางพารา ปาล์มน้ำมัน มะพร้าว ไม้ผล ข้าว ประมง และปศุสัตว์)
- ๒) ส่งเสริมการค้า การลงทุน ในเขตพื้นที่เศรษฐกิจ เมืองชายแดน เมืองต้นแบบ
- ๓) ส่งเสริมการท่องเที่ยวเชิงธรรมชาติและวัฒนธรรม

ตัวชี้วัดความสำเร็จตามเป้าหมายการพัฒนากลุ่มจังหวัดภาคใต้ชายแดน

➤ **เป้าประสงค์ ตัวชี้วัด และค่าเป้าหมาย**

เป้าประสงค์ รวม	ตัวชี้วัด/ เป้าหมาย รวม ๕ ปี	ข้อมูลฐาน	เป้าหมายรายปี				
			๒๕๖๐	๒๕๖๑	๒๕๖๒	๒๕๖๓	๒๕๖๔
มูลค่าผลิตภัณฑ์มวลรวมกลุ่มจังหวัดภาคใต้ชายแดนมีมูลค่าเพิ่มขึ้น	อัตราการขยายตัวมูลค่าผลิตภัณฑ์มวลรวมของกลุ่มจังหวัดเพิ่มขึ้น ร้อยละ ๒.๕	อัตราการขยายตัวค่าผลิตภัณฑ์มวลรวมกลุ่มจังหวัด เฉลี่ยปี ๒๕๕๔ – ๒๕๕๘ ร้อยละ ๑.๕ (มูลค่าเฉลี่ย ๕ ปี ๑๓๖,๐๘๒ ล้านบาท)	-	-	๑.๕ (๑๓๘,๑๒๓)	๒.๐ (๑๓๘,๘๐๓)	๒.๕ (๑๓๙,๔๘๓)

หมายเหตุ : มูลค่าผลิตภัณฑ์มวลรวมกลุ่มจังหวัดฯ จากสำนักงานคณะกรรมการพัฒนาการเศรษฐกิจและสังคมแห่งชาติ ๒๕๖๐

**ประเด็นการพัฒนาของกลุ่มจังหวัดภาคใต้ชายแดน**

➤ **วัตถุประสงค์/เป้าหมายและตัวชี้วัด/แนวทางการพัฒนา**

**ประเด็นยุทธศาสตร์ที่ ๑ : พัฒนาศักยภาพการผลิตภาคเกษตร อุตสาหกรรมเกษตรแปรรูป และการตลาด**

เป้าประสงค์ เชิงยุทธศาสตร์	ตัวชี้วัด/เป้าหมาย รวม ๕ ปี	ข้อมูลฐาน	เป้าหมายรายปี					หมายเหตุ
			๒๕๖๐	๒๕๖๑	๒๕๖๒	๒๕๖๓	๒๕๖๔	
เพิ่มผลผลิตสินค้าและสร้างมูลค่าเพิ่มผลผลิตด้านเกษตร (ยางพารา ปาล์มน้ำมัน มะพร้าว ไม้ผล ข้าว ประมง และปศุสัตว์) เพิ่มขึ้น	๑. ผลผลิตยางพาราเพิ่มขึ้นเฉลี่ยไร่ละ ๕ กิโลกรัมจากค่าฐาน	ผลผลิต (ปี ๒๕๕๙) ๒๓๕ กิโลกรัม/ไร่	-	-	๒๔๐	๒๔๕	๒๕๐	
	๒. ผลผลิตปาล์มน้ำมันเพิ่มขึ้นเฉลี่ยไร่ละ ๒๐๐ กิโลกรัมจากค่าฐาน	ผลผลิตปี ๒๕๕๙ จำนวน ๑,๒๘๒ กิโลกรัม/ไร่	-	-	๑,๔๘๒	๑,๖๘๒	๑,๘๘๒	
	๓. ปริมาณการเลี้ยงปศุสัตว์ (แพะ/โค/แกะ) สายพันธุ์ดีเพิ่มขึ้น ๓ สายพันธุ์	NA	-	-	๑	๒	๓	
	๔. พื้นที่การปลูกมะพร้าว จำนวน ๓,๐๐๐ ไร่	NA	-	-	๑,๐๐๐ ไร่	๒,๐๐๐ ไร่	๓,๐๐๐ ไร่	

เป้าประสงค์เชิงยุทธศาสตร์	ตัวชี้วัด/เป้าหมายรวม ๕ ปี	ข้อมูลฐาน	เป้าหมายรายปี					หมายเหตุ
			๒๕๖๐	๒๕๖๑	๒๕๖๒	๒๕๖๓	๒๕๖๔	
	๕. พื้นที่ปลูกไม้ผล (ลองกอง ทุเรียน เงาะ มังคุด) เพิ่มขึ้นร้อยละ ๑๐ ของพื้นที่ปลูก	พื้นที่ปลูกไม้ผลกลุ่มจังหวัดภาคใต้ ชายแดน ปี ๒๕๕๘ จำนวน ๒๕๑,๓๑๕ ไร่	-	-	๓ %	๖ %	๑๐ %	
	๖. ผลผลิตข้าวนาปี เพิ่มขึ้นไร่ละ ๒๕ กิโลกรัม รวม ๗๕ กิโลกรัม	ผลผลิตข้าวนาปี ประจำปี ๒๕๕๘ จำนวน ๓๗๕ กิโลกรัมต่อไร่	-	-	๔๐๐ กก/ไร่	๔๒๕ กก/ไร่	๔๕๐ กก/ไร่	

กลยุทธ์ ตามลำดับความสำคัญดังนี้

- เพิ่มประสิทธิภาพการผลิตทางการเกษตร (ยางพารา ปาล์มน้ำมัน มะพร้าว ข้าว ไม้ผล ประมง และปศุสัตว์) โดยใช้องค์ความรู้ เทคโนโลยี นวัตกรรม และการบริหารจัดการ
- พัฒนาศักยภาพ เกษตรกร กลุ่มเครือข่าย สถาบันเกษตรกร ผู้ประกอบการ ให้ดำเนินการในลักษณะการรวมกลุ่มหรือเกษตรแปลงใหญ่ เพื่อลดต้นทุน สร้างมูลค่าและเพิ่มอำนาจการต่อรอง
- ส่งเสริมอุตสาหกรรมต่อเนื่องภาคเกษตรโดยสนับสนุนเทคโนโลยีขั้นสูง ให้เกิดผลิตภัณฑ์ใหม่ๆ และมีมูลค่าเพิ่ม
- ส่งเสริมการวิจัยและพัฒนาการใช้เทคโนโลยีสมัยใหม่ เพื่อเพิ่มมูลค่าผลิตภัณฑ์สินค้าด้านเกษตร
- ส่งเสริมช่องทางการตลาด และการสร้างตราสินค้า (Brand) ผลผลิตทางการเกษตรที่เป็นอัตลักษณ์ เพื่อเพิ่มมูลค่า

**ประเด็นยุทธศาสตร์ที่ ๒ : ส่งเสริมการค้า การลงทุน ในพื้นที่เศรษฐกิจที่สำคัญ**

เป้าประสงค์เชิงยุทธศาสตร์	ตัวชี้วัด/เป้าหมายรวม ๕ ปี	ข้อมูลฐาน	เป้าหมายรายปี					หมายเหตุ
			๒๕๖๐	๒๕๖๑	๒๕๖๒	๒๕๖๓	๒๕๖๔	
๑. มูลค่าการค้าชายแดนกลุ่มจังหวัดภาคใต้ชายแดนเพิ่มขึ้น	มูลค่าการค้าชายแดนกลุ่มจังหวัดภาคใต้ชายแดนเพิ่มขึ้น ร้อยละ ๖	มูลค่าการค้าชายแดนกลุ่มฯ ปี ๒๕๕๘ จำนวน ๘,๕๒๑.๘ ล้านบาท	-	-	๒% (๘,๖๙๒.๒๓๖ ลบ.)	๔% (๘,๘๖๒.๖๗๒ ลบ.)	๖% (๙,๐๓๓.๑๐๘ ลบ.)	
	วงเงินลงทุนภาคอุตสาหกรรมในกลุ่มจังหวัดภาคใต้ชายแดนเพิ่มขึ้นร้อยละ ๗.๕	เงินลงทุนภาคอุตสาหกรรมในกลุ่มจังหวัดภาคใต้ชายแดน ปี ๒๕๕๘ จำนวน ๑๗,๘๕๐ ล้านบาท	-	-	๒.๕% (๑๘,๒๙๖.๒๕๐ ลบ.)	๕% (๑๘,๗๔๒.๕๐๐ ลบ.)	๗.๕% (๑๙,๒๘๘.๕๐๐ ลบ.)	



**กลยุทธ์** ตามลำดับความสำคัญดังนี้

๑. ปรับปรุงและพัฒนาโครงข่ายคมนาคม ระบบโลจิสติกส์ การบริหารจัดการน้ำ ระบบป้องกันอุทกภัย เพื่อรองรับการค้าการลงทุน
๒. พัฒนาโครงสร้างพื้นฐาน และสิ่งอำนวยความสะดวก บริเวณด่านพรมแดนและเมืองชายแดน เมืองเศรษฐกิจที่สำคัญ เขตพัฒนาเศรษฐกิจพิเศษ เขตอุตสาหกรรม เขตพัฒนาพิเศษเฉพาะกิจ เพื่อรองรับการขยายตัวทางเศรษฐกิจ
๓. ส่งเสริมและสนับสนุนปัจจัยการผลิต พัฒนาสินค้าและบริการ เพื่อสร้างมูลค่า และเพิ่มขีดความสามารถในการแข่งขันของผู้ประกอบการ
๔. ส่งเสริมอุตสาหกรรมต่อเนื่องทุกสาขาการผลิตให้มีความเข้มแข็ง เพื่อสร้างมูลค่าเพิ่ม
๕. พัฒนาและยกระดับทักษะฝีมือ เพื่อสร้างงาน สร้างรายได้แก่ประชาชนในพื้นที่
๖. อนุรักษ์และฟื้นฟูทรัพยากรธรรมชาติและสิ่งแวดล้อมเพื่อสนับสนุนการพัฒนา

**ประเด็นยุทธศาสตร์ที่ ๓ : ส่งเสริมและพัฒนาการท่องเที่ยวเชิงธรรมชาติ วัฒนธรรม และเมืองท่องเที่ยว**

**ชายแดน**

เป้าประสงค์ เชิงยุทธศาสตร์	ตัวชี้วัด/เป้าหมาย รวม ๕ ปี	ข้อมูลฐาน	เป้าหมายรายปี					หมายเหตุ
			๒๕๖๐	๒๕๖๑	๒๕๖๒	๒๕๖๓	๒๕๖๔	
- รายได้จากการท่องเที่ยวของกลุ่มจังหวัดเพิ่มขึ้น	รายได้จากการท่องเที่ยวเพิ่มขึ้น ร้อยละ ๖	รายได้จากการท่องเที่ยว ปี ๒๕๕๙ จำนวน ๖,๔๓๖.๖ ล้านบาท	-	-	๒ % (๖,๕๖๕.๓๓๐ ล้านบาท)	๔ % (๖,๖๙๔.๐๖๔ ล้านบาท)	๖ % (๖,๘๒๒.๗๙๖ ล้านบาท)	

**กลยุทธ์** ตามลำดับความสำคัญดังนี้

๑. พัฒนาแหล่งท่องเที่ยวที่มีศักยภาพ และจัดหาสิ่งอำนวยความสะดวกในแหล่งท่องเที่ยวและบริการให้ได้มาตรฐาน สร้างความเชื่อมั่นแก่นักท่องเที่ยว
๒. ส่งเสริมกิจกรรมด้านการท่องเที่ยวเชิงธรรมชาติและวัฒนธรรม อาทิเช่น การท่องเที่ยวเชิงวัฒนธรรม เชิงอาหาร เชิงเกษตร เชิงสุขภาพ และการท่องเที่ยวชุมชน เป็นต้น
๓. พัฒนาสินค้าและบริการที่เป็นอัตลักษณ์ของกลุ่มจังหวัดให้ผ่านการรับรองมาตรฐาน
๔. ส่งเสริมการตลาดและประชาสัมพันธ์ที่ทันสมัย เพื่อสร้างแรงจูงใจให้เกิดการท่องเที่ยวในกลุ่มจังหวัดเพิ่มขึ้น

**แผนพัฒนาจังหวัดนราธิวาส (พ.ศ.๒๕๖๑-๒๕๖๕ (ฉบับทบทวน พ.ศ. ๒๕๖๓)**

**วิสัยทัศน์** “เศรษฐกิจมั่นคง การค้าเฟื่องฟู นราเนาอยู่ มุ่งสู่สันติสุขที่ยั่งยืน”

**คำอธิบายวิสัยทัศน์**

**เศรษฐกิจมั่นคง** หมายถึง การที่ระบบเศรษฐกิจของจังหวัดนราธิวาส มีองค์ประกอบ ดังนี้

- ๑) สนับสนุนการเพิ่มศักยภาพของฐานการผลิตจากฐานรายได้เดิม

๑.๑) ภาคการเกษตร

เน้นการเพิ่มผลผลิตภาคการเกษตร เช่น ยางพารา ปาล์ม น้ำมัน ไม้ผล ปศุสัตว์ ประมงให้มีคุณภาพ และได้มาตรฐานพร้อมทั้งสนับสนุนกระบวนการของตลาดกลางการเกษตรชายแดนใต้ ณ อำเภอเย็งอ ที่จะ เป็นแหล่งรับซื้อและกระจายผลผลิตภาคการเกษตรไปยังภูมิภาคต่างๆ ทั้งในประเทศ และต่างประเทศ รวมทั้งการ

พัฒนาผลผลิตและการแปรรูปสินค้าเกษตรให้ได้มาตรฐานในระดับการส่งออกโดยการส่งเสริมการพัฒนานวัตกรรม เพื่อการสร้างสรรคคุณค่า มูลค่าของผลผลิต ผลิตภัณฑ์ และตราสินค้าของจังหวัดจากฐานการเกษตร

#### ๑.๒) ภาคการท่องเที่ยว

เน้นการพัฒนาเป็นแหล่งท่องเที่ยวเชิงนิเวศน์ แหล่งท่องเที่ยวเชิงวัฒนธรรม และแหล่งท่องเที่ยวเชิงประวัติศาสตร์ให้มีคุณภาพและได้มาตรฐาน พร้อมทั้งการสร้างสรรคกิจกรรมการท่องเที่ยวใหม่ จากต้นทุนของจังหวัดที่เกิดบริการที่มีมูลค่าสูง

#### ๒) สนับสนุนการเพิ่มศักยภาพของฐานการผลิตจากฐานรายได้ใหม่

๒.๑) เพิ่มศักยภาพสินค้า OTOP ผลิตภัณฑ์ชุมชน เช่น กรือโป๊ะ ใบไม้สีทอง ผ้าบาติก รังนก ผลิตภัณฑ์ส้มแขก เป็นต้น ให้เป็นตราสินค้าพรีเมียมและได้มาตรฐานการส่งออก และพัฒนาโอกาสทางการตลาดในระบบดิจิทัล

๒.๒) เป็นเมืองเศรษฐกิจจากฐานการเกษตรอุตสาหกรรมเพิ่มค่าที่เป็นมิตรกับสิ่งแวดล้อมเช่น อุตสาหกรรมแปรรูปยางพารา, เวชสำอางจากข้าวหอมกระดังงา เป็นต้น และอุตสาหกรรมต่อเนื่อง และ อุตสาหกรรมฮาลาล (อาหารและไม่ใช่อาหาร)

๒.๓) การเติบโตของอุตสาหกรรมการท่องเที่ยวอย่างครบวงจร และส่งเสริมการท่องเที่ยวรูปแบบใหม่เพิ่มเติม ประกอบด้วย การท่องเที่ยวเชิงสนทนาและการกีฬา และอีเวนต์ส่งเสริมการท่องเที่ยวในพื้นที่

#### ๓) พัฒนาพื้นที่เศรษฐกิจใหม่

๓.๑) เขตพัฒนาเศรษฐกิจพิเศษ (๕ ตำบล ๕ อำเภอ)

๓.๒) เมืองต้นแบบ “สามเหลี่ยม มั่นคง มั่งคั่ง ยั่งยืน”

๔) รายได้ต่อหัวของประชากรเพิ่มสูงขึ้น การกระจายรายได้เป็นไปอย่างทั่วถึง เศรษฐกิจในชุมชนดีขึ้น

๕) คุณภาพของแรงงาน ผู้ประกอบการ วิสาหกิจชุมชน และผู้ประกอบการใหม่มีความพร้อมใน การสร้างสรรค์เศรษฐกิจจังหวัดให้มีศักยภาพที่แข่งขันได้

**การค้าเพื่อพหุหมายถึง** การที่การค้าของจังหวัดนราธิวาส มีองค์ประกอบ ดังนี้

๑) จังหวัดนราธิวาสมุ่งเป็นจังหวัดแห่งการค้า (Trading Provincial) โดยมีเมืองสุโหงโกลกเป็นต้นแบบ การค้าขายระหว่างประเทศและมีการค้าชายแดนทั้ง ๓ ด้าน (ด้านตากใบ ด้านบูเกะตา ด้านสุโหงโกลก) ที่มี มาตรฐานการจัดการด่าน เพื่อการค้าระดับสากล และมีปริมาณรวมของการค้าชายแดนเติบโตอย่างต่อเนื่อง

๒) การบริการ ธุรกิจค้าส่ง ค้าปลีก เติบโตอย่างมีคุณภาพ มีระบบบริการที่มีมาตรฐานการค้าชายแดน ในระดับต้นแบบที่ดีของประเทศ

๓) การคมนาคม การขนส่ง และโลจิสติกส์เชื่อมโยงอย่างเป็นระบบครบวงจร โครงสร้างพื้นฐานเอื้อต่อ การค้า และการพัฒนาจังหวัดให้เป็นเมืองการค้า เมืองที่นำลงทุนในระดับประเทศและนานาชาติ

๔) เกิดธุรกิจขนาดใหญ่ ธุรกิจท้องถิ่น ธุรกิจรุ่นใหม่ และวิสาหกิจชุมชนในทั่วทุกพื้นที่ของจังหวัด ที่เชื่อมโยงการค้าชายแดนและสร้างรายได้และเงินหมุนเวียนในจังหวัด

**นราน่าอยู่** หมายถึง การที่สังคมเมืองนราธิวาส มีองค์ประกอบดังนี้

๑) เป็นสังคมพหุวัฒนธรรมที่มีความเข้มแข็งมีอัตลักษณ์ของจังหวัดที่ชัดเจนเป็นที่รับรู้และเชื่อมั่นของ ประชาชน สังคม ประเทศชาติและระดับนานาชาติ

๒) ประชาชนมีคุณภาพ มีความตื่นรู้ พัฒนาตนเองอย่างต่อเนื่อง ก้าวทันการเปลี่ยนแปลงอย่างเท่าทัน และคงไว้ซึ่งอัตลักษณ์ที่ดีงามของนราธิวาส เป็นเมืองแห่งการเรียนรู้ เมืองแห่งการศึกษาที่ได้มาตรฐานและเท่าเทียมกันทุกพื้นที่ และวัยเรียน เยาวชน วัยทำงานมีศักยภาพทางด้านเทคโนโลยีสารสนเทศ ประชาชน มีทักษะ สากล (ภาษาอังกฤษ และเทคโนโลยีสารสนเทศ) และพร้อมสู่สังคมดิจิทัล

๓) ระบบบริการของรัฐทุกระดับมีคุณภาพ เข้าถึงประชาชนอย่างทั่วถึง เป็นบริการที่มีความทันสมัย ยุคดิจิทัล มีธรรมาภิบาลโดดเด่นในการมีส่วนร่วมของประชาชน และ ยึดหลักในการพัฒนาโดยใช้พื้นที่เป็นฐานอย่างเข้าใจ เข้าถึง และพัฒนาให้เกิดความยั่งยืนด้วยกลไกประชารัฐ

๔) ประชาชนมีคุณภาพชีวิตที่ดี และยึดวิถีการดำรงชีวิตตามหลักปรัชญาของเศรษฐกิจพอเพียง มีงานมีอาชีพ มีรายได้ที่มั่นคง มีศักยภาพในการพึ่งตนเองสูงขึ้น

๕) ความอุดมสมบูรณ์ของทรัพยากรทางธรรมชาติ ไม่มีภัยพิบัติ และเป็นเมืองสิ่งแวดล้อมที่ดี อากาศบริสุทธิ์ บ้านเมืองสะอาด เป็นระเบียบเรียบร้อย

**มุ่งสู่สันติสุขที่ยั่งยืน** หมายถึง ความมั่นคง ความสงบเรียบร้อยและสันติสุขที่ยั่งยืน มุ่งองค์ประกอบดังนี้

๑) กองกำลังประจำถิ่น กองกำลังภาคประชาชนมีความเข้มแข็ง และมีขีดความสามารถในการรักษาความสงบเรียบร้อย โดยการวางระบบป้องกันภัยคุกคามในพื้นที่ด้วยการนำเทคโนโลยีสมัยใหม่มาใช้ในการทำงานแบบเชิงรุกเข้าถึงทุกพื้นที่ตลอด ๒๔ ชั่วโมง

๒) เครือข่ายชุมชนมีความเข้มแข็งและมีบทบาทความเป็นผู้นำในการแก้ไขปัญหาด้านต่างๆ ในพื้นที่ (ผู้นำท้องถิ่น/ศาสนา/สตรี) สร้างความเข้าใจกับทุกฝ่าย ทุกภาคส่วน และมีเวทีให้ทุกฝ่ายได้แสดงความคิดเห็นพร้อมทั้งการบูรณาการความร่วมมือกับประเทศเพื่อนบ้าน ในการแก้ไขปัญหาาร่วมกันในทุกมิติ

๓) ประชาชนมีความปลอดภัย สงบสุข อยู่อย่างเข้าใจซึ่งกันและกัน มีความภาคภูมิใจในพื้นที่ และมีความเข้มแข็ง

๔) ปัญหาสังคมทางอาชญากรรม ยาเสพติด การก่อการร้ายลดลง โดยมีฐานจากการจัดการแบบมีส่วนร่วมจากทุกภาคส่วนที่เข้าใจ เข้าถึง และพัฒนา

๕) ภัยคุกคามต่อจังหวัดในทุกประเภทได้รับการจัดการให้ลดลงในทั่วทุกพื้นที่อย่างเป็นระบบ มีประสิทธิภาพ และยั่งยืน

๖) ประชาชนมีหลักยึดและมีวิถีชีวิตบนฐานของหลักธรรมทางศาสนา และอยู่ร่วมกันบน ความหลากหลายของประเพณี และวัฒนธรรม

๗) ความมีประสิทธิภาพในการบูรณาการภารกิจความมั่นคงในทุกระดับด้วยคุณภาพของบุคลากร และระบบงานที่ทันสมัย ได้รับการยอมรับและเชื่อมั่นไว้วางใจจากประชาชน

## ๒. พันธกิจ (Mission)

๑) พัฒนาและเสริมสร้างศักยภาพเศรษฐกิจ ภาคการเกษตร การค้า การลงทุน การบริการ การท่องเที่ยวและอุตสาหกรรมให้เข้มแข็งและยั่งยืนบนพื้นฐานเศรษฐกิจพอเพียงภายใต้กระแสโลกาภิวัตน์

๒) ยกระดับคุณภาพชีวิตของประชาชน ลดความเหลื่อมล้ำ เพิ่มความเท่าเทียม และความเข้าใจ ในความแตกต่างภายใต้สังคมพหุวัฒนธรรม

๓) เสริมสร้างความมั่นคงของทรัพยากรธรรมชาติและสิ่งแวดล้อม ให้มีความอุดมสมบูรณ์ และเป็นหลักประกันในการพัฒนาของจังหวัดในทุกมิติ

๔) สร้างความเชื่อมั่นด้านความปลอดภัยในชีวิต ทรัพย์สินแก่ประชาชนและเจ้าหน้าที่ของรัฐปฏิบัติงานในพื้นที่

๕) พัฒนาระบบบริหารจัดการภาครัฐ และบริการให้มีคุณภาพ ทันสมัย สู่ภาครัฐดิจิทัล และประสิทธิภาพตามหลักธรรมาภิบาล

### ๓. เป้าประสงค์รวม (Ultimate Goal)

๑) เศรษฐกิจเติบโตอย่างมีเสถียรภาพ มูลค่าผลิตภัณฑ์มวลรวมของจังหวัดนราธิวาส มีมูลค่าเพิ่มขึ้นเติบโตไม่น้อยกว่าร้อยละ ๒

๒) ประชาชนมีคุณภาพชีวิตที่ดีตามหลักปรัชญาของเศรษฐกิจพอเพียงมีความมั่นคงในชีวิต ปัญหาความยากจนครัวเรือนยากจนมีรายได้เฉลี่ยต่ำกว่าเกณฑ์ จปฐ. สามารถพึ่งตนเองได้เพิ่มขึ้นร้อยละ ๑.๕๑ ต่อปี

### ๔. ตัวชี้วัดความสำเร็จตามเป้าหมายการพัฒนาจังหวัด

๑) อัตราการขยายตัวมูลค่าผลิตภัณฑ์มวลรวมของจังหวัดนราธิวาสเพิ่มขึ้น ร้อยละ ๒.๘

๒) ร้อยละของการแก้ไขปัญหาเพื่อลดจำนวนครัวเรือนยากจนที่มีรายได้เฉลี่ยต่ำกว่าเกณฑ์ จปฐ. (เพิ่มขึ้นร้อยละ ๑.๕๑ ต่อปี)

### ๕. ประเด็นยุทธศาสตร์ (Strategic Issue)

๕.๑) ประเด็นยุทธศาสตร์ที่ ๑ : เสริมสร้างความมั่นคงทางเศรษฐกิจ ส่งเสริมการค้า การลงทุน และการค้าชายแดน (Strengthening for Economic Stability, Trading and Investment Promotion and Border Trading)

#### วัตถุประสงค์ (Strategic Objective)

๑) เพื่อส่งเสริมและพัฒนาการท่องเที่ยว เพิ่มมูลค่าสินค้าด้านการเกษตร และสินค้าชุมชน

๒) เพื่อสร้างขีดความสามารถด้านการผลิต การตลาดและส่งเสริมผู้ประกอบการในจังหวัดพัฒนาสินค้าให้สอดคล้องกับความต้องการของตลาด แข่งขันได้ในระดับสากล และการเชื่อมโยงเครือข่ายทางการค้าสู่อาเซียน

๓) เพื่อพัฒนาและจัดการผลผลิตทางการเกษตร เชิงปริมาณ และคุณภาพในการรองรับการพัฒนาอุตสาหกรรม

๔) เพื่อสร้างโอกาสในการพัฒนาจังหวัด จากโมเดลเศรษฐกิจการพัฒนาของประเทศเพื่อขับเคลื่อนจังหวัดสู่เมืองแห่งการค้า ผู้ประกอบการค้าในทุกระดับของจังหวัดเข้มแข็ง และแข่งขันได้

**เป้าประสงค์ (Goal) :** การขยายตัวของภาคการเกษตร ภาคการเกษตร ภาคการท่องเที่ยว และภาคอุตสาหกรรม เติบโตอย่างต่อเนื่อง

๕.๒) ประเด็นยุทธศาสตร์ที่ ๒ : ลดความเหลื่อมล้ำ พัฒนาและเสริมสร้างคุณภาพชีวิตประชาชนบนพื้นฐานหลักปรัชญาของเศรษฐกิจพอเพียง (Inequality Reduce and Quality of Life on Sufficiency Economic Based)

#### วัตถุประสงค์ (Strategic Objective)

๑) เพื่อปรับเปลี่ยนให้ประชาชนจังหวัดนราธิวาส มีค่านิยมตามบรรทัดฐานที่ดีทางสังคมไทย มีทักษะในการดำรงชีวิตสำหรับศตวรรษ ที่ ๒๑

๒) เพื่อส่งเสริมให้ประชาชนในทุกกลุ่มวัย ทั้งวัยเด็ก วัยเรียน วัยรุ่น วัยทำงาน วันสูงอายุ เห็นคุณค่าของการมีสุขภาพดี มีความรู้ทักษะ และขีดความสามารถในการจัดการตนเองทางสุขภาพได้เหมาะสม และมีสุขภาพที่ดีตลอดช่วงชีวิต

๓) เพื่อเสริมสร้างสถาบันทางสังคมของจังหวัดนราธิวาส ให้มีความเข้มแข็งเอื้อต่อการพัฒนาคน

๔) เพื่อขยายโอกาสทางเศรษฐกิจและสังคมให้แก่กลุ่มประชาชนที่มีรายได้ต่ำกว่าเกณฑ์ จปฐ. ประชาชนที่ เป็นผู้ด้อยโอกาสทางสังคม ให้มีโอกาสในการพัฒนาตนเองให้มั่นคงทางรายได้ และคุณภาพชีวิต

๕) เพื่อให้ประชาชนเข้าถึงบริการทางสังคมที่มีคุณภาพได้อย่างทั่วถึง และมีความสะดวก ทันสมัยมากขึ้นตามบริบทของพื้นที่ของจังหวัดนราธิวาส

๖) เพื่อสร้างความเข้มแข็งให้ชุมชน มั่นคง มั่งคั่ง และยั่งยืน ด้วยศาสตร์พระราชาและ ปรัชญาเศรษฐกิจพอเพียง

๗) เพื่อส่งเสริมคุณภาพทางการศึกษาของประชาชนจังหวัดนราธิวาสให้มีความเท่าเทียมและสูงขึ้น

**เป้าประสงค์ (Goal) :** คุณภาพชีวิตของประชาชนดีขึ้น มีความเข้มแข็งตามหลักปรัชญาเศรษฐกิจพอเพียง และลดความเหลื่อมล้ำทางสังคม

**๕.๓) ประเด็นยุทธศาสตร์ที่ ๓ :** จัดการทรัพยากรธรรมชาติให้มีความอุดมสมบูรณ์ ใช้ประโยชน์อย่างยั่งยืน และมีสิ่งแวดล้อมที่ดี(Natural Resource and Environment Management and Sustainability)

**วัตถุประสงค์ (Strategic Objective)**

๑) เพื่อเพิ่มความหลากหลายของระบบนิเวศในพื้นที่ป่าฮาลาบาลา และพื้นที่ทางทะเลของจังหวัด

๒) เพื่อเพิ่มขีดความสามารถของชุมชนทางด้านพลังงาน

๓) เพื่อจัดการปัญหาขยะในพื้นที่ชุมชนเมือง พื้นที่ด้านชายแดน และในชุมชน

๔) เพื่อลดปัญหาภัยพิบัติทางธรรมชาติของจังหวัดให้ลดลง

๕) เพื่อเพิ่มสัดส่วนการใช้พลังงานทดแทนและประสิทธิภาพการใช้พลังงาน

**เป้าประสงค์ (Goal)**

๑) ทรัพยากรธรรมชาติอุดมสมบูรณ์ มีพื้นที่ป่าเพิ่มขึ้น

๒) ชุมชนมีแหล่งพลังงานของตนเองเพิ่มมากขึ้น

๓) ปัญหาขยะน้ำเสีย มลพิษ ทางอากาศ ลดลงอย่างต่อเนื่อง

๔) ปัญหาภัยพิบัติ ทางธรรมชาติจากอุทกภัย ไฟป่า การกัดเซาะชายฝั่ง ดินถล่มในจังหวัดลดลง

๕) ประชาชนมีการใช้พลังงานทดแทนและใช้พลังงานอย่างมีประสิทธิภาพเพิ่มมากขึ้น

**๕.๔) ประเด็นยุทธศาสตร์ที่ ๔ :** เสริมสร้างสันติสุขและความมั่นคงภายในพื้นที่แบบมีส่วนร่วมอย่างเข้าใจ เข้าถึง และพัฒนา (Peaceful and Security on Integration Strengthening)

**วัตถุประสงค์ (Strategic Objective)**

๑) เพื่อเสริมสร้างและพัฒนาศักยภาพเครือข่ายภาคประชาชนในพื้นที่ให้มีความเข้มแข็งและสร้างความปลอดภัยในชีวิตและทรัพย์สินแก่ประชาชนในพื้นที่

๒) เพื่อเสริมสร้างความเข้าใจของคนในพื้นที่ภายใต้อัตลักษณ์พหุวัฒนธรรมของสังคมในการแก้ไขปัญหาความไม่สงบในจังหวัดชายแดนภาคใต้

๓) เพื่อสร้างความเชื่อมั่นในพื้นที่ด้านความปลอดภัยและมีการบูรณาการภารกิจในหน่วยงานต่างๆ ในพื้นที่

**เป้าประสงค์ (Goal)**

๑) ประชาชนมีความปลอดภัยในชีวิต ทรัพย์สิน และเชื่อมั่นในอำนาจรัฐ

๒) พื้นที่ปลอดภัยเพิ่มมากขึ้นอย่างต่อเนื่อง

๓) คดีอาชญากรรม ยาเสพติดลดลงอย่างต่อเนื่อง

**ยุทธศาสตร์การพัฒนาขององค์กรปกครองส่วนท้องถิ่นในเขตจังหวัดนราธิวาส**

**วิสัยทัศน์**

“ บริหารจัดการด้วยธรรมาภิบาล สืบสานวัฒนธรรม เสริมสร้างคุณภาพชีวิต ด้วยเศรษฐกิจก้าวหน้า นำพาสังคมสันติสุข สู่ประชาคมอาเซียน ”

### พันธกิจ

- ๑) พัฒนาโครงสร้างพื้นฐาน สาธารณูปโภค สาธารณูปการ ระบบจราจร ผังตำบล และผังเมืองรวมจังหวัด
- ๒) ส่งเสริมอาชีพ งานสวัสดิการสังคม การจัดการศึกษา การปฏิบัติงานของศูนย์ปฏิบัติการการต่อสู้ เพื่อเอาชนะยาเสพติด กีฬา นันทนาการ และการสาธารณสุข ตลอดจนการพัฒนาคุณภาพชีวิตเพื่อ รองรับการเข้าสู่ประชาคมอาเซียน
- ๓) ส่งเสริมประชาธิปไตย การมีส่วนร่วมของประชาชน การป้องกันและบรรเทาสาธารณภัย และการรักษาความสงบเรียบร้อยในท้องถิ่น
- ๔) ส่งเสริมการตลาด การค้า การลงทุน เมืองชายแดน การท่องเที่ยว เพื่อรองรับประชาคมอาเซียน ตลอดจนสนับสนุนผลิตภัณฑ์ชุมชน โครงการตามแนวพระราชดำริ และหลักเศรษฐกิจพอเพียง
- ๕) อนุรักษ์ ฟื้นฟู และสร้างจิตสำนึกในการอนุรักษ์ทรัพยากรธรรมชาติและสิ่งแวดล้อม สนับสนุน การปรับปรุงภูมิทัศน์ การกำจัดขยะ สิ่งปฏิกูล บำบัดน้ำเสีย และการใช้พลังงานทดแทน
- ๖) อนุรักษ์ ฟื้นฟู จารีตประเพณี ศิลปวัฒนธรรม โบราณวัตถุ โบราณสถาน ภูมิปัญญาท้องถิ่น ทำนุบำรุง ศาสนา และพัฒนาคุณธรรมจริยธรรม
- ๗) พัฒนาประสิทธิภาพการบริหารจัดการองค์กรตามหลักธรรมาภิบาล

### เป้าประสงค์

- ๑) ระบบโครงสร้างพื้นฐาน สาธารณูปโภค สาธารณูปการ ระบบจราจร ผังเมือง ผังตำบล และผังจังหวัดได้มาตรฐาน
- ๒) ประชาชนมีอาชีพ รายได้ที่มั่นคงและยั่งยืน บริการด้านสวัสดิการสังคม กีฬา นันทนาการ การศึกษา และการสาธารณสุขอย่างทั่วถึง การปฏิบัติงานของศูนย์ปฏิบัติการต่อสู้เพื่อเอาชนะยาเสพติดมีประสิทธิภาพ ตลอดจนทั้งประชาชนมีคุณภาพชีวิตที่ดีพร้อมเข้าสู่ประชาคมอาเซียน
- ๓) ประชาชนมีส่วนร่วมตามระบอบประชาธิปไตย มีความปลอดภัยในชีวิตและทรัพย์สิน การปฏิบัติงานด้านการป้องกันและบรรเทาสาธารณภัยมีประสิทธิภาพ
- ๔) ส่งเสริมการตลาด การค้า การลงทุน เมืองชายแดน การท่องเที่ยว ผลิตภัณฑ์ชุมชน ในท้องถิ่นอย่างมั่นคงและยั่งยืนสู่ประชาคมอาเซียน
- ๕) มีระบบการจัดการขยะ น้ำเสีย สิ่งปฏิกูล ตลอดจนอนุรักษ์ทรัพยากรธรรมชาติและ การใช้พลังงานอย่างยั่งยืน
- ๖) มีการทำนุบำรุงศาสนา อนุรักษ์โบราณสถาน โบราณวัตถุ สืบสานประเพณี ศิลปวัฒนธรรม และภูมิปัญญาท้องถิ่นให้คงไว้สืบไป
- ๗) ระบบบริหารจัดการภายในองค์กรมีประสิทธิภาพตามหลักธรรมาภิบาล

### ตัวชี้วัด

- ๑) ความสำเร็จของโครงการการจัดระบบโครงสร้างพื้นฐาน สาธารณูปโภค สาธารณูปการ ระบบจราจรเพิ่มขึ้นและมีการจัดทำผังเมืองรวมจังหวัด
- ๒) ความสำเร็จของโครงการส่งเสริมอาชีพเพื่อเพิ่มรายได้ การบริการด้านสวัสดิการสังคม การกีฬานันทนาการ ส่งเสริมด้านการศึกษา และสาธารณสุขเพิ่มขึ้น ตลอดจนจนมีการแก้ไขและป้องกันปัญหาเสพติดเพิ่มขึ้น

๓) ความสำเร็จของโครงการทำให้ความรู้และความเข้าใจในระบอบประชาธิปไตย การส่งเสริมการมีส่วนร่วมในการรักษาความสงบเรียบร้อยและการป้องกันและบรรเทาสาธารณภัยเพิ่มขึ้น

๔) ความสำเร็จของโครงการ การส่งเสริม การตลาด การค้า การลงทุนเมืองชายแดน การท่องเที่ยว ผลิตภัณฑ์ชุมชนในท้องถิ่นเพิ่มขึ้น

๕) ความสำเร็จของโครงการ การจัดระบบการจัดการขยะ สิ่งปฏิกูลและมีการส่งเสริมการอนุรักษ์ทรัพยากรธรรมชาติและส่งเสริมการใช้พลังงานทดแทน เพิ่มขึ้น

๖) ความสำเร็จของโครงการการทำนุบำรุงศาสนา อนุรักษ์โบราณสถาน โบราณวัตถุ สืบสานประเพณี ศิลปวัฒนธรรมและภูมิปัญญาท้องถิ่นเพิ่มขึ้น

๗) ความสำเร็จของโครงการด้านการบริหารจัดการองค์กรตามหลักธรรมาภิบาล เพิ่มขึ้น

### คำเป้าหมาย

๑) จำนวนโครงการการจัดระบบโครงสร้างพื้นฐาน สาธารณูปโภค สาธารณูปการ ระบบจราจร เพิ่มขึ้น และมีการจัดทำผังเมืองรวมจังหวัด

๒) จำนวนโครงการส่งเสริมอาชีพเพื่อเพิ่มรายได้ การบริการด้านสวัสดิการสังคม การกีฬา นันทนาการ ส่งเสริมด้านการศึกษา และสาธารณสุขเพิ่มขึ้น ตลอดจนมีการแก้ไขและป้องกันปัญหาอาชญากรรมเพิ่มขึ้น

๓) ประชาชน เยาวชน มีความรู้และความเข้าใจในระบอบประชาธิปไตย การส่งเสริมการมีส่วนร่วมในการรักษาความสงบเรียบร้อยและการป้องกันและบรรเทาสาธารณภัยเพิ่มขึ้น

๔) จำนวนโครงการที่มีการส่งเสริม การตลาด การค้า การลงทุนเมืองชายแดน การท่องเที่ยว ผลิตภัณฑ์ชุมชนในท้องถิ่นเพิ่มขึ้น

๕) จำนวนโครงการที่มีการจัดระบบการจัดการขยะ สิ่งปฏิกูลและมีการส่งเสริมการอนุรักษ์ทรัพยากรธรรมชาติและส่งเสริมการใช้พลังงานทดแทน เพิ่มขึ้น

๖) จำนวนโครงการที่จัดให้มีการทำนุบำรุงศาสนา อนุรักษ์โบราณสถาน โบราณวัตถุ สืบสานประเพณี ศิลปวัฒนธรรมและภูมิปัญญาท้องถิ่นเพิ่มขึ้น

๗) จำนวนโครงการที่มีการพัฒนาด้านความรู้ การบริหารจัดการองค์กรตามหลักธรรมาภิบาลให้กับบุคลากรภายในองค์กร และการปรับปรุงพัฒนาเครื่องมือ เครื่องใช้ที่ทันสมัย และจัดระบบการประชาสัมพันธ์ที่มีประสิทธิภาพ เพิ่มขึ้น

### ยุทธศาสตร์การพัฒนา

#### **ยุทธศาสตร์ที่ ๑ ด้านโครงสร้างพื้นฐาน ประกอบด้วย ๕ กลยุทธ์**

๑.๑ บุกเบิก สร้าง ปรับปรุง บำรุงรักษาทางคมนาคม สะพาน เขื่อน ระบบระบายน้ำ

๑.๒ สร้างและปรับปรุงแหล่งน้ำอุปโภค บริโภค

๑.๓ จัดทำผังเมืองรวมจังหวัด ผังเมืองและผังตำบล

๑.๔ พัฒนาและปรับปรุงระบบจราจร

๑.๕ จัดให้มีไฟฟ้าและระบบโทรคมนาคมอย่างทั่วถึง

#### **ยุทธศาสตร์ที่ ๒ ด้านงานส่งเสริมคุณภาพชีวิต ประกอบด้วย ๗ กลยุทธ์**

๒.๑ ส่งเสริมและสนับสนุนการสร้างงานสร้างอาชีพแบบยั่งยืนให้กับประชาชนในท้องถิ่น

๒.๒ ส่งเสริมงานด้านสังคมสงเคราะห์และสวัสดิการชุมชนแก่ผู้ด้อยโอกาสทางสังคม

๒.๓ ส่งเสริมการศึกษาทั้งใน นอกระบบและตามอัธยาศัย โดยสนับสนุนให้ประชาชนมีส่วนร่วมในการจัดการศึกษา

๒.๔ ส่งเสริมศักยภาพศูนย์ปฏิบัติการต่อสู้เพื่อเอาชนะยาเสพติด

๒.๕ ส่งเสริมด้านการออกกำลังกาย การกีฬา และนันทนาการ

๒.๖ ส่งเสริมการป้องกัน รักษาควบคุมโรค ตลอดจนการพัฒนาด้านการสาธารณสุข  
๒.๗ ส่งเสริมสนับสนุนการพัฒนาคุณภาพชีวิตของประชาชนเพื่อรองรับการเข้าสู่ประชาคมอาเซียน  
**ยุทธศาสตร์ที่ ๓ ด้านการจัดระเบียบชุมชน/สังคม และการรักษาความสงบเรียบร้อย**

**ประกอบด้วย ๔ กลยุทธ์**

- ๓.๑ ส่งเสริมให้ความรู้ ความเข้าใจ แก่ประชาชน เกี่ยวกับการเมืองการปกครองระบบประชาธิปไตย
- ๓.๒ พัฒนาศักยภาพของท้องถิ่นในการป้องกันและบรรเทาสาธารณภัยตลอดจนการรักษาความสงบเรียบร้อยในท้องถิ่น
- ๓.๓ เสริมสร้างความเข้มแข็งของชุมชนให้มีส่วนร่วมในการรักษาความสงบเรียบร้อยในท้องถิ่น
- ๓.๔ ส่งเสริมให้ผู้นำศาสนาเข้ามามีบทบาทเพื่อเพิ่มศักยภาพในการแก้ปัญหาความมั่นคง

**ยุทธศาสตร์ที่ ๔ ด้านการวางแผน การส่งเสริมการลงทุนพาณิชย์ยกรรม และการท่องเที่ยว**  
**ประกอบด้วย ๕ กลยุทธ์**

- ๔.๑ ส่งเสริมการตลาด การค้า การลงทุนในท้องถิ่น และเมืองชายแดน เพื่อรองรับประชาคมอาเซียน
- ๔.๒ ส่งเสริมระบบเศรษฐกิจชุมชน และผลิตภัณฑ์ในท้องถิ่น
- ๔.๓ ส่งเสริมให้ประชาชนยึดหลักเศรษฐกิจพอเพียง
- ๔.๔ พัฒนาส่งเสริมการท่องเที่ยวและแหล่งท่องเที่ยวเชิงอนุรักษ์ เพื่อรองรับประชาคมอาเซียน
- ๔.๕ ส่งเสริมโครงการตามแนวพระราชดำริ

**ยุทธศาสตร์ที่ ๕ ด้านการบริหารจัดการและการอนุรักษ์ทรัพยากรธรรมชาติและสิ่งแวดล้อม**  
**ประกอบด้วย ๕ กลยุทธ์**

- ๕.๑ อนุรักษ์และฟื้นฟูทรัพยากรธรรมชาติและสิ่งแวดล้อม
- ๕.๒ ส่งเสริม สนับสนุนให้ประชาชนในชุมชนมีจิตสำนึกในการร่วมกันอนุรักษ์ทรัพยากรธรรมชาติและสิ่งแวดล้อม
- ๕.๓ ปรับปรุงภูมิทัศน์ในชุมชนและเมือง
- ๕.๔ จัดทำระบบกำจัดขยะและสิ่งปฏิกูลตลอดจนระบบบำบัดน้ำเสีย
- ๕.๕ ส่งเสริมและสนับสนุนการใช้พลังงานทดแทน

**ยุทธศาสตร์ที่ ๖ ด้านศิลปะ วัฒนธรรม จารีตประเพณีและภูมิปัญญาท้องถิ่น ประกอบด้วย ๕ กลยุทธ์**

- ๖.๑ ส่งเสริมการอนุรักษ์ ฟื้นฟู สืบทอดจารีตประเพณี ศิลปวัฒนธรรม
- ๖.๒ ส่งเสริมและสนับสนุนภูมิปัญญาท้องถิ่น และปราชญ์บุคคล
- ๖.๓ เสริมสร้างและทำนุบำรุงศาสนา ตลอดจนศิลปวัฒนธรรมท้องถิ่น
- ๖.๔ ส่งเสริมและสนับสนุนการอนุรักษ์โบราณวัตถุและโบราณสถานในท้องถิ่น
- ๖.๕ ส่งเสริมสนับสนุนการพัฒนาคุณธรรม จริยธรรม ของเด็ก เยาวชนและประชาชน

**ยุทธศาสตร์ที่ ๗ ด้านการบริหารจัดการตามหลักธรรมาภิบาล ประกอบด้วย ๖ กลยุทธ์**

- ๗.๑ พัฒนาความรู้ความสามารถและคุณธรรมจริยธรรมแก่บุคลากรในองค์กร
- ๗.๒ พัฒนาปรับปรุงจัดหาเครื่องมือ เครื่องใช้ ตลอดจนสถานที่ในการปฏิบัติงาน
- ๗.๓ พัฒนาปรับปรุงระบบบริหารจัดการองค์กรตามหลักธรรมาภิบาล
- ๗.๔ ปรับปรุงและสร้างระบบการให้บริการที่ทันสมัย รวดเร็ว และมีประสิทธิภาพ
- ๗.๕ ส่งเสริมและสร้างทัศนคติที่ดีต่อการปฏิบัติงานเพื่อการบริการประชาชน
- ๗.๖ พัฒนาส่งเสริมระบบการประชาสัมพันธ์และเผยแพร่การดำเนินงานขององค์กร เพื่อรองรับประชาคม



## ๒. ยุทธศาสตร์องค์การปกครองส่วนท้องถิ่น

### ๒.๑ วิสัยทัศน์

วิสัยทัศน์ “ตำบลน่าอยู่ วัฒนธรรมประเพณีหลากหลาย เศรษฐกิจพอเพียงก้าวหน้า  
สู่สังคมสันติสุข”

### ๒.๒ ยุทธศาสตร์

๑. ยุทธศาสตร์ที่ ๑ ยุทธศาสตร์การพัฒนาด้านโครงสร้างพื้นฐาน
๒. ยุทธศาสตร์ที่ ๒ ยุทธศาสตร์การพัฒนาด้านงานส่งเสริมคุณภาพชีวิต
๓. ยุทธศาสตร์ที่ ๓ ยุทธศาสตร์การพัฒนาด้านการจัดระเบียบชุมชน/สังคม และการรักษาความปลอดภัย
๔. ยุทธศาสตร์ที่ ๔ ยุทธศาสตร์การพัฒนาด้านการวางแผน การส่งเสริม การลงทุน พาณิชยกรรมและการท่องเที่ยว
๕. ยุทธศาสตร์ที่ ๕ ยุทธศาสตร์การพัฒนาด้านการบริหารจัดการและการอนุรักษ์ทรัพยากรธรรมชาติและสิ่งแวดล้อม
๖. ยุทธศาสตร์ที่ ๖ ยุทธศาสตร์การพัฒนาด้านศิลปะ วัฒนธรรม จารีตประเพณีและภูมิปัญญาท้องถิ่น
๗. ยุทธศาสตร์ที่ ๗ ยุทธศาสตร์การพัฒนาด้านการบริหารจัดการตามหลักธรรมาภิบาล

### ๒.๓ เป้าประสงค์

๑. ระบบโครงสร้างพื้นฐาน สาธารณูปโภคสาธารณูปการ ระบบจราจร ผังตำบลได้มาตรฐานและเพียงพอต่อความต้องการของประชาชน
๒. การจัดการด้านสวัสดิการสังคม การศึกษา กีฬา นันทนาการ และด้านสาธารณสุขอย่างทั่วถึง มีประสิทธิภาพ การปฏิบัติงานของศูนย์ปฏิบัติการต่อสู้เพื่อเอาชนะยาเสพติดมีประสิทธิภาพ ประชาชนมีอาชีพ รายได้ที่มั่นคงและยั่งยืน
๓. ประชาชนมีส่วนร่วมในการดูแลความปลอดภัยในชีวิตและทรัพย์สิน การปฏิบัติงานด้านการป้องกันและบรรเทาสาธารณภัยมีประสิทธิภาพ
๔. ส่งเสริมและสนับสนุนการเรียนรู้ การสร้างงาน สร้างอาชีพโดยยึดหลักปรัชญาของเศรษฐกิจพอเพียง
๕. หมู่บ้าน ชุมชนมีความสะอาดเป็นระเบียบเรียบร้อย ไม่มีขยะส่งกลิ่นเน่าเหม็น ประชาชนในพื้นที่คัดแยกขยะมูลฝอยอย่างถูกวิธี และมีจิตสำนึกรักษ์โลก รักษาสิ่งแวดล้อม ทำให้ชุมชนน่าอยู่
๖. ประชาชนเข้ามามีส่วนร่วมในการ สืบสาน อนุรักษ์ศิลปะ วัฒนธรรมพื้นบ้าน จารีตประเพณีและภูมิปัญญาท้องถิ่นอันดีงามให้คงไว้สืบไป รวมทั้งพัฒนาคุณธรรม จริยธรรม และทำนุบำรุงศาสนาให้คงอยู่
๗. บุคลากรในองค์กรมีการพัฒนาความรู้ ความสามารถ พร้อมทั้งมีคุณธรรมจริยธรรม การบริหารงาน และการปฏิบัติงานของ อบต. มีประสิทธิภาพ ส่งเสริมกระบวนการมีส่วนร่วม และความร่วมมือจากทุกภาคส่วนในการพัฒนาท้องถิ่น

### ๒.๔ ตัวชี้วัด

๑. จำนวนถนน/ระบบระบายน้ำ/ที่ได้มาตรฐานเพิ่มขึ้นทำให้ประชาชนสัญจรไปมาได้อย่างสะดวกปลอดภัย
๒. จำนวนแหล่งน้ำมีเพียงพอใช้ในการอุปโภค บริโภคเพิ่มขึ้น
๓. จำนวนพื้นที่ที่มีระบบจราจร/ผังตำบลได้มาตรฐาน เพิ่มขึ้น
๔. จำนวนพื้นที่ที่มีระบบไฟฟ้าใช้อย่างทั่วถึง เพิ่มขึ้น
๕. เด็กและเยาวชนมีงานทำและมีรายได้เพิ่มขึ้น

๖. ประชากรที่ด้อยโอกาส (คนพิการ คนชรา ผู้ป่วยเอดส์) ที่ได้รับการสงเคราะห์เพิ่มขึ้น
๗. เด็กที่ผ่านการศึกษาขั้นพื้นฐานภาคบังคับมีเพิ่มขึ้น
๘. ผู้ติดยาเสพติดลดลง
๙. ประชาชนในตำบลลำภูออกกำลังกายเพิ่มมากขึ้น
๑๐. ประชากรในพื้นที่ตำบลลำภู ได้รับการป้องกันจากโรค เพิ่มขึ้น
๑๑. ประชาชนในพื้นที่ตำบลลำภูได้รับบริการทางการแพทย์เพิ่มมากขึ้น
๑๒. ๒.อปพร.มีความพร้อมในการปฏิบัติงาน/มีทักษะในการปฏิบัติงานเพิ่มขึ้น
๑๓. เด็กและเยาวชนมีความรู้เรื่องการป้องกันภัยด้านต่างๆ เพิ่มขึ้น
๑๔. ประชาชนได้เรียนรู้หลักปรัชญาของเศรษฐกิจพอเพียงเพื่อเป็นแนวทางในการดำรงชีวิต เพิ่มขึ้น
๑๕. หมู่บ้าน ชุมชนสะอาด ขยะถูกกำจัดอย่างถูกวิธี เพิ่มขึ้น
๑๖. เด็ก เยาวชนและประชาชนได้ร่วมกันคัดแยกขยะอย่างถูกวิธี เพิ่มขึ้น
๑๗. ประชาชนเข้ามามีส่วนร่วมในการพัฒนา อนุรักษ์ พื้นที่ฟู สืบสานจารีตประเพณี เพิ่มขึ้น
๑๘. ประชาชนเข้ามามีส่วนร่วมในการพัฒนา สืบสานจารีต ภูมิปัญญาท้องถิ่น เพิ่มขึ้น
๑๙. ประชาชนเข้ามามีส่วนร่วมในการพัฒนา ศาสนา ศิลปะ วัฒนธรรมท้องถิ่น เพิ่มขึ้น
๒๐. ประชาชนเข้ามามีส่วนร่วมในการอนุรักษ์ โบราณวัตถุ และโบราณสถานในท้องถิ่น เพิ่มขึ้น
๒๑. เด็ก เยาวชน เข้ามามีส่วนร่วมในการพัฒนาคุณธรรม จริยธรรม เพิ่มขึ้น
๒๒. บุคลากรในองค์กรได้พัฒนาความรู้ความสามารถและคุณธรรมจริยธรรม เพิ่มขึ้น
๒๓. อบต.ลำภู มีเครื่องมือเครื่องใช้ในการบริการประชาชนอย่างทั่วถึง เพิ่มขึ้น
๒๔. การพัฒนาปรับปรุงระบบบริหารจัดการองค์กรตามหลักธรรมาภิบาล เพิ่มขึ้น
๒๕. การปรับปรุงและสร้างระบบการให้บริการที่ทันสมัย รวดเร็ว และมีประสิทธิภาพ เพิ่มขึ้น
๒๖. การส่งเสริมและสร้างทัศนคติที่ดีต่อการปฏิบัติงานเพื่อการบริการประชาชน เพิ่มขึ้น
๒๗. การพัฒนาส่งเสริมระบบการประชาสัมพันธ์และเผยแพร่การดำเนินงานขององค์กรเพื่อรองรับประชาคมอาเซียน เพิ่มขึ้น

## ๒.๕ คำเป้าหมาย

๑. การพัฒนาด้านโครงสร้างพื้นฐาน การสร้าง ซ่อม ปรับปรุง ขยาย ถนน แหล่งน้ำ สาธารณูปโภค สาธารณูปการเพิ่มขึ้น เพื่อให้มีความสะดวก รวดเร็ว ปลอดภัย เพียงพอ และความเป็นอยู่ที่ดีของประชาชน
๒. พัฒนาส่งเสริม สนับสนุนการศึกษาทั้งในและนอกระบบ พัฒนาส่งเสริมสนับสนุนด้านสาธารณสุข พัฒนาสังคมและส่งเสริมคุณภาพชีวิตให้กับผู้สูงอายุ คนพิการ ผู้ป่วยเอดส์ ดำเนินการแก้ไขปัญหาเสพติด ป้องกันและระงับโรคติดต่อควบคุมป้องกันโรคระบาดในพื้นที่ทำได้เพิ่มมากขึ้น
๓. เพิ่มศักยภาพการปฏิบัติงานให้แก่ อปพร.ได้เพิ่มขึ้น เพิ่มประสิทธิภาพการป้องกันและบรรเทาสาธารณภัย ได้เพิ่มขึ้น และลดอุบัติเหตุบนท้องถนนได้เพิ่มขึ้น
๔. ส่งเสริมการเกษตร และสร้างอาชีพ เพื่อเพิ่มรายได้ให้กับประชาชนตามหลักปรัชญาของเศรษฐกิจพอเพียงได้เพิ่มขึ้น
๕. การบริหารการจัดการขยะอย่างเป็นระบบได้เพิ่มขึ้น
๖. ส่งเสริมสนับสนุนในการสืบสาน อนุรักษ์ศิลปวัฒนธรรม จารีตประเพณีและภูมิปัญญาท้องถิ่น ตลอดจนทำนุบำรุงศาสนาได้เพิ่มขึ้น
๗. พัฒนาขีดความสามารถในการให้บริการประชาชนและการปฏิบัติงาน และพัฒนาอุปกรณ์ เครื่องมือ เครื่องใช้ และสถานที่ในการปฏิบัติงาน เพื่อมุ่งสร้างประสิทธิภาพการบริหารจัดการองค์กรให้พร้อมบริการประชาชนได้เพิ่มขึ้น

## ๒.๖ กลยุทธ์

### ยุทธศาสตร์ด้านโครงสร้างพื้นฐาน

- ๑.๑ บุกเบิก สร้างปรับปรุง บำรุงรักษาทางคมนาคม สะพาน เขื่อน ระบบระบายน้ำ
- ๑.๒ ก่อสร้างและปรับปรุงแหล่งน้ำอุปโภค บริโภค
- ๑.๓ จัดทำผังตำบล
- ๑.๔ พัฒนาและปรับปรุงระบบจราจร
- ๑.๕ จัดให้มีไฟฟ้าใช้อย่างทั่วถึง

### ยุทธศาสตร์ด้านงานส่งเสริมคุณภาพชีวิต

- ๒.๑ ส่งเสริมและสนับสนุนการสร้างงานสร้างอาชีพแบบยั่งยืนให้กับประชาชนในท้องถิ่น
- ๒.๒ ส่งเสริมงานด้านสังคมสงเคราะห์และสวัสดิการชุมชนแก่ผู้ด้อยโอกาสทางสังคม
- ๒.๓ ส่งเสริมการศึกษาทั้งในและนอกระบบ
- ๒.๔ ส่งเสริมการบำบัดฟื้นฟูทางด้านร่างกายและจิตใจแก่ผู้ติดยาเสพติดและกำจัดการแพร่ระบาดของยาเสพติด

- ๒.๕ ส่งเสริมสุขภาพอนามัย การออกกำลังกาย การกีฬา และนันทนาการและพัฒนาด้านสาธารณสุข
- ๒.๖ ส่งเสริมการป้องกัน รักษา ควบคุมโรคติดต่อ
- ๒.๗ ส่งเสริมสนับสนุนการพัฒนาคุณภาพชีวิตของประชาชน

### ยุทธศาสตร์ที่ ๓ ด้านการจัดระเบียบชุมชน/สังคม และการรักษาความสงบเรียบร้อย

- ๓.๑ พัฒนาศักยภาพของท้องถิ่นการป้องกันและบรรเทาสาธารณภัยตลอดจนการรักษาความสงบเรียบร้อยในท้องถิ่น

### ยุทธศาสตร์ที่ ๔ ด้านการวางแผน การส่งเสริมการลงทุนพาณิชย์ยกรรม และการท่องเที่ยว

- ๔.๑ ส่งเสริมให้ประชาชนยึดหลักเศรษฐกิจพอเพียง

### ยุทธศาสตร์ที่ ๕ ด้านการบริหารจัดการและการอนุรักษ์ทรัพยากรธรรมชาติและสิ่งแวดล้อม

- ๕.๑ จัดทำระบบกำจัดขยะและสิ่งปฏิกูลตลอดจนระบบบำบัดน้ำเสีย

### ยุทธศาสตร์ที่ ๖ ด้านศิลปะ วัฒนธรรม จารีตประเพณีและภูมิปัญญาท้องถิ่น

- ๖.๑ ส่งเสริมการอนุรักษ์ ฟื้นฟู สืบทอดจารีตประเพณีศิลปวัฒนธรรม
- ๖.๒ ส่งเสริมและสนับสนุนภูมิปัญญาท้องถิ่นและปราชญ์บุคคล
- ๖.๓ เสริมสร้างทำนุบำรุงศาสนา ตลอดจนศิลปวัฒนธรรมท้องถิ่น
- ๖.๔ ส่งเสริมและสนับสนุนการอนุรักษ์โบราณวัตถุ โบราณสถานในท้องถิ่น
- ๖.๕ ส่งเสริมสนับสนุนการพัฒนาคุณธรรม จริยธรรมของเด็ก เยาวชน และประชาชน

### ยุทธศาสตร์ที่ ๗ ด้านการบริหารจัดการตามหลักธรรมาภิบาล

- ๗.๑ พัฒนาความรู้ความสามารถและคุณธรรมจริยธรรมแก่บุคลากรในองค์กร
- ๗.๒ พัฒนาปรับปรุงจัดหาเครื่องมือ เครื่องใช้ ตลอดถึงสถานที่ในการปฏิบัติงาน
- ๗.๓ พัฒนาปรับปรุงระบบบริหารจัดการองค์กรตามหลักธรรมาภิบาล
- ๗.๔ ปรับปรุงและสร้างระบบการให้บริการที่ทันสมัย รวดเร็วและมีประสิทธิภาพ
- ๗.๕ ส่งเสริมและสร้างทัศนคติที่ดีต่อการปฏิบัติงานเพื่อการบริการประชาชน
- ๗.๖ พัฒนาส่งเสริมระบบการประชาสัมพันธ์และเผยแพร่การดำเนินงานขององค์กร

## ๒.๗ จุดยืนทางยุทธศาสตร์

จุดยืนขององค์การบริหารส่วนตำบลลำภู ได้กำหนดตามหนังสือ กระทรวงมหาดไทย ด่วนที่สุด ที่ มท ๐๘๑๐.๓/ว ๒๙๓๑ ลงวันที่ ๑๔ พฤษภาคม ๒๕๖๒ เรื่อง ชักซ้อมแนวทางการทบทวนแผนพัฒนาท้องถิ่น (พ.ศ.๒๕๖๑ -๒๕๖๕) ขององค์การปกครองส่วนท้องถิ่น ตามระเบียบกระทรวงมหาดไทยว่าด้วยการจัดทำแผนพัฒนาขององค์การปกครองส่วนท้องถิ่น พ.ศ.๒๕๔๘ แก้ไขเพิ่มเติมถึง (ฉบับที่ ๓) พ.ศ.๒๕๖๑ และอบต.ลำภู ได้ให้ความสำคัญต่อการดำเนินการแก้ไขปัญหาความเดือดร้อน และการพัฒนาคุณภาพชีวิตของประชาชนในพื้นที่ในด้านต่าง ๆ โดยเฉพาะการปรับปรุง พื้นฟู พัฒนาการจัดบริการสาธารณะ หรือโครงสร้างพื้นฐาน ซึ่งถือเป็นภารกิจหลักขององค์การปกครองส่วนท้องถิ่น ตลอดจนการพัฒนาด้านการศึกษา อันเป็นฐานรากที่สำคัญต่อการพัฒนาคน พัฒนาประเทศ ให้มีคุณภาพ ควบคู่กับการพัฒนาด้านสังคม เศรษฐกิจ สภาพแวดล้อมต่าง ๆ ที่เกี่ยวข้องโดยตรงกับชีวิตความเป็นอยู่ของประชาชน โดยยึดหลักกระบวนการมีส่วนร่วมของประชาชนและดำเนินการให้สอดคล้องกับนโยบายของรัฐบาล แผนพัฒนาระดับภาคต่าง ๆ โดยยุทธศาสตร์ในการพัฒนาภาคใต้ ชายแดน ๕ จังหวัด นราธิวาส ปัตตานี ยะลา สงขลา สตูล เป้าหมายการพัฒนา คือ พัฒนาเศรษฐกิจเพื่อสนับสนุนความมั่นคงของภาคภาคใต้ชายแดนรวมถึงการพิจารณา วิเคราะห์สภาพปัญหา ความต้องการของประชาชน และความพึงพอใจของประชาชนที่มีต่อการพัฒนาขององค์การบริหารส่วนตำบลลำภู และได้ดำเนินการตามอำนาจหน้าที่ที่กฎหมายได้บัญญัติไว้ และองค์การบริหารส่วนตำบลลำภูกำหนดการพัฒนาที่ครอบคลุมกิจกรรมต่าง ๆ ของ อบต. ที่เกี่ยวข้องกับยุทธศาสตร์การพัฒนา จำนวน ๗ ยุทธศาสตร์ และ ๓๒ กลยุทธ์ ดังนี้

### ยุทธศาสตร์ที่ ๑ ด้านโครงสร้างพื้นฐาน

- ๑.๑ กลยุทธ์การพัฒนา บุกเบิก ก่อสร้าง ปรับปรุง บำรุงรักษาทางคมนาคม สะพาน เขื่อน ระบบระบายน้ำ
- ๑.๒ กลยุทธ์การพัฒนา ก่อสร้างและปรับปรุงแหล่งน้ำอุปโภค บริโภค
- ๑.๓ กลยุทธ์การพัฒนา จัดทำผังตำบล
- ๑.๔ กลยุทธ์การพัฒนา พัฒนาและปรับปรุงระบบจราจร
- ๑.๕ กลยุทธ์การพัฒนา จัดให้มีไฟฟ้าใช้อย่างทั่วถึง

### ยุทธศาสตร์ที่ ๒ ด้านงานส่งเสริมคุณภาพชีวิต

- ๒.๑ กลยุทธ์การพัฒนา ส่งเสริมและสนับสนุนการสร้างงานสร้างอาชีพแบบยั่งยืนให้กับประชาชนในท้องถิ่น
- ๒.๒ กลยุทธ์การพัฒนา ส่งเสริมงานด้านสังคมสงเคราะห์และสวัสดิการชุมชนแก่ผู้ด้อยโอกาสทางสังคม
- ๒.๓ กลยุทธ์การพัฒนา ส่งเสริมการศึกษาทั้งใน นอกระบบ
- ๒.๔ กลยุทธ์การพัฒนา ป้องกัน บำบัด ฟื้นฟูทางด้านร่างกาย และจิตใจแก่ผู้ติดยาเสพติดและกำจัดการแพร่ระบาดของยาเสพติด
- ๒.๕ กลยุทธ์การพัฒนา การส่งเสริมสุขภาพอนามัย การออกกำลังกาย การกีฬา นันทนาการและการพัฒนา ด้านสาธารณสุข
- ๒.๖ กลยุทธ์การพัฒนาส่งเสริม การป้องกัน รักษาและควบคุมโรคติดต่อ

### ยุทธศาสตร์ที่ ๓ ด้านการจัดระเบียบชุมชน/สังคม และการรักษาความสงบเรียบร้อย

- ๓.๑ กลยุทธ์การพัฒนา ส่งเสริมให้ประชาชนในท้องถิ่นมีขีดความสามารถมีศักยภาพในงานป้องกันและบรรเทาสาธารณภัยตลอดจนการรักษาความสงบเรียบร้อยในท้องถิ่น

### ยุทธศาสตร์ที่ ๔ ด้านการวางแผน การส่งเสริมการลงทุนพาณิชย์ยกรรม และการท่องเที่ยว

- ๔.๑ กลยุทธ์การพัฒนา ส่งเสริมให้ประชาชนยึดหลักเศรษฐกิจพอเพียงตามแนวพระราชดำริ

**ยุทธศาสตร์ที่ ๕ ด้านการบริหารจัดการและการอนุรักษ์ทรัพยากรธรรมชาติและสิ่งแวดล้อม**

๕.๑ กลยุทธ์การพัฒนา การปรับปรุงภูมิทัศน์ในชุมชน การอนุรักษ์ ฟื้นฟู ฝังฝัง และป้องกันการทรพยากรธรรมชาติและสิ่งแวดล้อม

๕.๒ กลยุทธ์การพัฒนา ส่งเสริม สนับสนุนให้ประชาชนในชุมชนมีจิตสำนึกในการร่วมกันอนุรักษ์ทรัพยากรธรรมชาติและสิ่งแวดล้อม

๕.๓ กลยุทธ์การพัฒนา จัดทำระบบกำจัดขยะและสิ่งปฏิกูลตลอดจนระบบบำบัดน้ำเสีย

๕.๔ กลยุทธ์การพัฒนา ส่งเสริมและสนับสนุนการใช้พลังงานทดแทน

**ยุทธศาสตร์ที่ ๖ ด้านศิลปะ วัฒนธรรม จารีตประเพณีและภูมิปัญญาท้องถิ่น**

๖.๑ กลยุทธ์การพัฒนา ส่งเสริมการอนุรักษ์ ฟื้นฟู สืบทอดจารีตประเพณี ศิลปวัฒนธรรมและภูมิปัญญาท้องถิ่น

๖.๒ กลยุทธ์การพัฒนา เสริมสร้างและทำนุบำรุงศาสนา

๖.๓ กลยุทธ์การพัฒนา ส่งเสริมสนับสนุนการพัฒนาคุณธรรม จริยธรรม ของเด็ก เยาวชนและประชาชน

**ยุทธศาสตร์ที่ ๗ ด้านการบริหารจัดการตามหลักธรรมาภิบาล**

๗.๑ กลยุทธ์การพัฒนา พัฒนาความรู้ความสามารถและคุณธรรมจริยธรรมแก่บุคลากรในองค์กร

๗.๒ กลยุทธ์การพัฒนา พัฒนาปรับปรุงจัดหาเครื่องมือ เครื่องใช้ ตลอดจนสถานที่ในการปฏิบัติงาน

๗.๓ กลยุทธ์การพัฒนา พัฒนาปรับปรุงระบบบริหารจัดการองค์กรตามหลักธรรมาภิบาล

๗.๔ กลยุทธ์การพัฒนา ปรับปรุงและสร้างระบบการให้บริการที่ทันสมัย รวดเร็ว และมีประสิทธิภาพ

๗.๕ กลยุทธ์การพัฒนา ส่งเสริมและสร้างทัศนคติที่ดีต่อการปฏิบัติงานเพื่อการบริการประชาชน

๗.๖ กลยุทธ์การพัฒนา พัฒนาส่งเสริมระบบการประชาสัมพันธ์และเผยแพร่การดำเนินงานขององค์กร เพื่อรองรับประชาคมอาเซียน

**๒.๘ ความเชื่อมโยงของยุทธศาสตร์ในภาพรวม**

ยุทธศาสตร์ชาติ ๒๐ ปี พ.ศ.๒๕๖๑ – ๒๕๘๐)	ยุทธศาสตร์ แผนพัฒนาเศรษฐกิจ และสังคมแห่งชาติ ฉบับที่ ๑๒ พ.ศ. ๒๕๖๐ – ๒๕๖๔	ยุทธศาสตร์กลุ่ม จังหวัดภาคใต้ ชายแดน พ.ศ.๒๕๖๒ – ๒๕๖๕	ยุทธศาสตร์การพัฒนา จังหวัดนราธิวาส (พ.ศ.๒๕๖๑ – ๒๕๖๕)	ยุทธศาสตร์การพัฒนา ขององค์กรปกครอง ส่วนท้องถิ่นในเขต จังหวัดนราธิวาส พ.ศ.๒๕๖๑ – ๒๕๖๕	ยุทธศาสตร์ แผนพัฒนาท้องถิ่น พ.ศ.๒๕๖๑ – ๒๕๖๕
๑. ด้านความมั่นคง	๕. การเสริมสร้าง ความมั่นคงแห่งชาติ เพื่อการพัฒนา ประเทศสู่ความมั่งคั่ง และยั่งยืน ๑๐.ความร่วมมือ ระหว่างประเทศเพื่อ การพัฒนา		๔. เสริมสร้างสันติสุข และความมั่นคง ภายในพื้นที่ แบบมี ส่วนร่วมอย่างเข้าใจ เข้าถึง พัฒนา	๒. ด้านงานส่งเสริม คุณภาพชีวิต (๒.๔,๒.๕) ๓.ด้านการจัดระเบียบ ชุมชนและการรักษา ความสงบเรียบร้อย ๖.ด้านศิลปวัฒนธรรม จารีตประเพณีและภูมิ ปัญญาท้องถิ่น (๖.๓)	๒. ด้านงานส่งเสริม คุณภาพชีวิต ๓.ด้านการจัดระเบียบ ชุมชนและการรักษา ความสงบเรียบร้อย

ยุทธศาสตร์ชาติ ๒๐ ปี พ.ศ.๒๕๖๑ – ๒๕๘๐)	ยุทธศาสตร์ แผนพัฒนาเศรษฐกิจ และสังคมแห่งชาติ ฉบับที่ ๑๒ พ.ศ. ๒๕๖๐ – ๒๕๖๔	ยุทธศาสตร์กลุ่ม จังหวัดภาคใต้ ชายแดน พ.ศ.๒๕๖๒ – ๒๕๖๕	ยุทธศาสตร์การพัฒนา จังหวัดนราธิวาส (พ.ศ.๒๕๖๑ – ๒๕๖๕)	ยุทธศาสตร์การพัฒนา ขององค์กรปกครอง ส่วนท้องถิ่นในเขต จังหวัดนราธิวาส พ.ศ.๒๕๖๑ – ๒๕๖๕	ยุทธศาสตร์ แผนพัฒนาท้องถิ่น พ.ศ.๒๕๖๑ – ๒๕๖๕
๒.ด้านการสร้าง ความสามารถในการ แข่งขัน	๑.การเสริมสร้างและ พัฒนาศักยภาพทุน มนุษย์ ๓.การสร้างความ เข้มแข็งทางเศรษฐกิจ และแข่งขันได้อย่าง ยั่งยืน ๗.การพัฒนา โครงสร้างพื้นฐานและ ระบบโลจิสติกส์ ๘.การพัฒนา วิทยาศาสตร์ เทคโนโลยี วิจัย และนวัตกรรม ๙.การพัฒนาภาค เมือง และพื้นที่ เศรษฐกิจ	๑.พัฒนาอุตสาหกรรม การเกษตรและ อุตสาหกรรมเกษตร แปรรูปเพื่อความ มั่นคงให้กับภาคการ ผลิต	๑.เสริมสร้างความ มั่นคงทางเศรษฐกิจ ส่งเสริมการค้า การ ลงทุนและการค้า ชายแดน ๒.การลดความเหลื่อม ล้ำ พัฒนาและ เสริมสร้างคุณภาพ ชีวิตประชาชนใน พื้นที่หลักปรัชญา เศรษฐกิจพอเพียง	๑. ด้านโครงสร้าง พื้นฐาน ๒.ด้านส่งเสริม คุณภาพชีวิต ๔.ด้านการวางแผน การส่งเสริม การ ลงทุน และการ ท่องเที่ยว ๕.ด้านการบริหาร จัดการและการ อนุรักษ์ ทรัพยากรธรรมชาติ และสิ่งแวดล้อม ๖.ด้านศิลปะ วัฒนธรรม จารีต ประเพณีและภูมิ ปัญญาท้องถิ่น ๗.ด้านการบริหาร จัดการตามหลักธรร มาภิบาล	๑. ด้านโครงสร้าง พื้นฐาน ๒.ด้านส่งเสริม คุณภาพชีวิต ๔.ด้านการวางแผน การส่งเสริม การ ลงทุน และการ ท่องเที่ยว ๕.ด้านการบริหาร จัดการและการ อนุรักษ์ ทรัพยากรธรรมชาติ และสิ่งแวดล้อม ๖.ด้านศิลปะ วัฒนธรรม จารีต ประเพณีและภูมิ ปัญญาท้องถิ่น ๗.ด้านการบริหาร จัดการตามหลักธรร มาภิบาล
๓.การพัฒนาและ เสริมสร้างศักยภาพ ทรัพยากรมนุษย์	๑.การเสริมสร้างและ พัฒนาศักยภาพทุน มนุษย์ (แรงงาน) ๙.การพัฒนาภาค เมือง และพื้นที่ เศรษฐกิจ	๒.พัฒนาเมืองสู่ไท โก-ลก และเมืองเบต ให้เป็นเมืองการค้า และเมืองท่องเที่ยว ๓.เสริมสร้างความ เข้มแข็งให้กับชุมชน	๓.พัฒนาและ เสริมสร้างคุณภาพ ชีวิตประชาชนบน พื้นที่หลักปรัชญา ของเศรษฐกิจพอเพียง	๒.ด้านงานส่งเสริม คุณภาพชีวิต	๒.ด้านงานส่งเสริม คุณภาพชีวิต
๔.การสร้างโอกาส ความเสมอภาคทาง สังคม	๑.การเสริมสร้างและ พัฒนาศักยภาพทุน มนุษย์ (แรงงาน) ๒.การสร้างความเป็น ธรรมลดความเหลื่อม ล้ำในสังคม ๙.การพัฒนาภาค เมือง และพื้นที่ เศรษฐกิจ	๒.พัฒนาเมืองสู่ไท โก-ลก และเมืองเบต ให้เป็นเมืองการค้า และเมืองท่องเที่ยว ๓.เสริมสร้างความ เข้มแข็งให้กับชุมชน	๑.เสริมสร้างความ มั่นคงทางเศรษฐกิจ ส่งเสริมการค้า การ ลงทุนและการค้า ชายแดน ๒.การลดความเหลื่อม ล้ำ พัฒนาและ เสริมสร้างคุณภาพ ชีวิตประชาชนใน พื้นที่หลักปรัชญา เศรษฐกิจพอเพียง	๒.ด้านงานส่งเสริม คุณภาพชีวิต ๗. ด้านการบริหาร จัดการตามหลัก ธรรมาภิบาล	๒.ด้านงานส่งเสริม คุณภาพชีวิต ๗. ด้านการบริหาร จัดการตามหลัก ธรรมาภิบาล
๕.ด้านการสร้างการ เติบโตบนคุณภาพ ชีวิตที่เป็นมิตรกับ สิ่งแวดล้อม	๔.การเติบโตที่เป็น มิตรกับสิ่งแวดล้อม เพื่อการพัฒนาที่ยั่งยืน ๗.การพัฒนา โครงสร้างพื้นฐานและ ระบบโลจิสติกส์ ๙.การพัฒนาภาค เมือง และพื้นที่ เศรษฐกิจ		๓.การจัดการ ทรัพยากรธรรมชาติ ให้มีความอุดม สมบูรณ์ ใช้ประโยชน์ อย่างยั่งยืน และมี สิ่งแวดล้อมที่ดี	๕.ด้านการบริหาร จัดการและการ อนุรักษ์ ทรัพยากรธรรมชาติ และสิ่งแวดล้อม	๕.ด้านการบริหาร จัดการและการ อนุรักษ์ ทรัพยากรธรรมชาติ และสิ่งแวดล้อม

ยุทธศาสตร์ชาติ ๒๐ ปี พ.ศ.๒๕๖๑ - ๒๕๘๐)	ยุทธศาสตร์ แผนพัฒนาเศรษฐกิจ และสังคมแห่งชาติ ฉบับที่ ๑๒ พ.ศ. ๒๕๖๐ - ๒๕๖๔	ยุทธศาสตร์กลุ่ม จังหวัดภาคใต้ ชายแดน พ.ศ.๒๕๖๒ - ๒๕๖๕	ยุทธศาสตร์การพัฒนา จังหวัดนราธิวาส (พ.ศ.๒๕๖๑ - ๒๕๖๕)	ยุทธศาสตร์การพัฒนา ขององค์กรปกครอง ส่วนท้องถิ่นในเขต จังหวัดนราธิวาส พ.ศ.๒๕๖๑ - ๒๕๖๕	ยุทธศาสตร์ แผนพัฒนาท้องถิ่น พ.ศ.๒๕๖๑ - ๒๕๖๕
๖. ด้านการปรับ สมดุลและพัฒนา ระบบการบริหาร จัดการภาครัฐ	๖.การบริหารจัดการ ในภาครัฐ การป้องกัน การทุจริตประพฤติ มิชอบและธรรมาภิบาล ในสังคมไทย  ๙.การพัฒนาภาค เมือง และพื้นที่ เศรษฐกิจ	๒.พัฒนาเมืองสูง โท-ลก และเมืองเบตง ให้เป็นเมืองการค้า และเมืองท่องเที่ยว			

## 2.8 ความเชื่อมโยงของยุทธศาสตร์ในภาพรวม

### ความเชื่อมโยงยุทธศาสตร์การพัฒนากับยุทธศาสตร์การพัฒนาขององค์กรปกครองส่วนท้องถิ่น

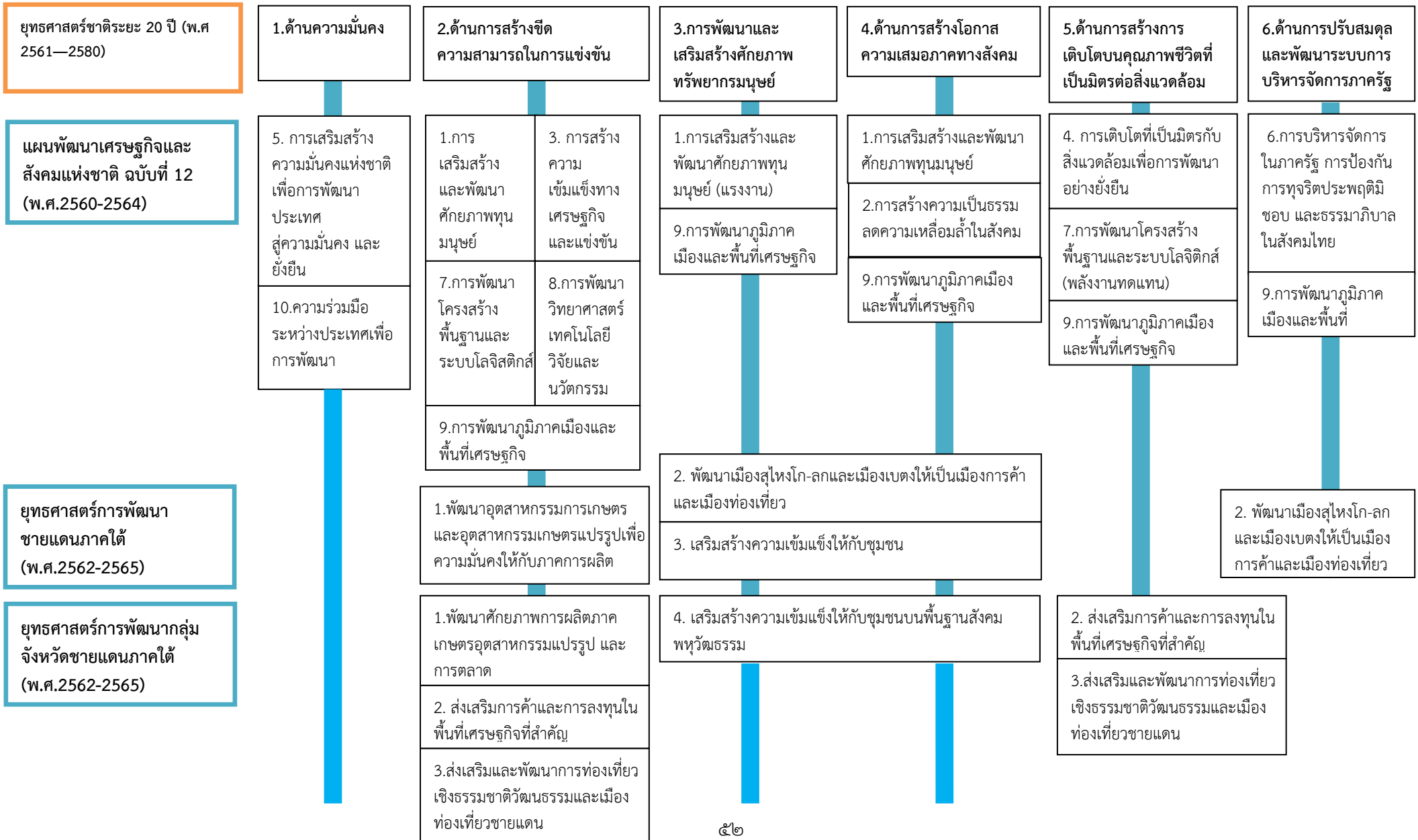



ยุทธศาสตร์การพัฒนา  
จังหวัดนราธิวาส  
(พ.ศ. 2561-2565)

4. เสริมสร้างสันติสุข  
และความมั่นคง  
ภายในพื้นที่ แบบมี  
ส่วนร่วมอย่างเข้าใจ  
เข้าถึง พัฒนา

1.เสริมสร้างความมั่นคงทางเศรษฐกิจ ส่งเสริมการค้า การลงทุน และการค้าชายแดน  
2.การลดความเหลื่อมล้ำ พัฒนาและเสริมสร้างคุณภาพชีวิตประชาชนในพื้นที่ฐานหลักปรัชญาเศรษฐกิจพอเพียง

3.การจัดการ  
ทรัพยากรธรรมชาติ ให้มี  
ความอุดมสมบูรณ์ ใช้  
ประโยชน์อย่างยั่งยืน และ  
มีสิ่งแวดล้อมที่ดี

ยุทธศาสตร์การพัฒนา  
อปท.ในเขตจังหวัด  
นราธิวาส  
(พ.ศ. 2561-2565)

3.ด้านการจัดระเบียบ  
ชุมชนและการรักษา  
ความสงบเรียบร้อย

2.ด้านส่งเสริมคุณภาพ  
ชีวิต (2.4 2.5)

6.ด้านศิลปะ  
วัฒนธรรม จารีต  
ประเพณีและภูมิ  
ปัญญาท้องถิ่น (6.3)

1. ด้านโครงสร้างพื้นฐาน	2.ด้านส่งเสริมคุณภาพชีวิต
4.ด้านการวางแผน การส่งเสริม การลงทุน และการท่องเที่ยว	
5.ด้านการบริหารจัดการและการอนุรักษ์ ทรัพยากรธรรมชาติและสิ่งแวดล้อม	6.ด้านศิลปะ วัฒนธรรม จารีตประเพณีและ ภูมิปัญญาท้องถิ่น (6.5)
7.ด้านการบริหารจัดการตามหลักธรรมาภิบาล	

5.ด้านการบริหารจัดการ  
และการอนุรักษ์  
ทรัพยากรธรรมชาติและ  
สิ่งแวดล้อม

ยุทธศาสตร์การพัฒนา  
องค์การบริหารส่วน  
ตำบลลาгу  
(พ.ศ. 2561-2565)

3.ด้านการจัดระเบียบ  
ชุมชนและการรักษา  
ความสงบเรียบร้อย

2.ด้านส่งเสริม  
คุณภาพชีวิต

1.ด้านโครงสร้างพื้นฐาน	2.ด้านส่งเสริมคุณภาพชีวิต
4. ด้านการวางแผน การส่งเสริม การลงทุน และการท่องเที่ยว	
5.ด้านการบริหารจัดการและการอนุรักษ์ ทรัพยากรธรรมชาติฯ	6.ด้านศิลปะ วัฒนธรรม จารีตประเพณีและ ภูมิปัญญาท้องถิ่น
7.ด้านการบริหารจัดการตามหลักธรรมาภิบาล	

5.ด้านการบริหารจัดการ  
และการอนุรักษ์  
ทรัพยากรธรรมชาติและ  
สิ่งแวดล้อม

**ยุทธศาสตร์การ  
พัฒนาองค์การ  
บริหารส่วนตำบล  
ลำภู  
(พ.ศ.2561-2565)**

**เป้าประสงค์**

**กลยุทธ์**

ยุทธศาสตร์ที่ 1  
ด้านโครงสร้างพื้นฐาน

1. จัดให้มีระบบ  
สาธารณูปโภคและ  
สาธารณูปการ ระบบ  
คมนาคม ระบบจราจร  
และผังตำบลที่มีคุณภาพได้  
มาตรฐานและครอบคลุมทั้ง  
ตำบล

1.1 ก่อสร้าง บุกเบิก ปรับปรุง  
บำรุงรักษาทางคมนาคม สะพาน  
เขื่อน ระบบระบายน้ำ  
1.2 ก่อสร้างปรับปรุงแหล่งน้ำ  
อุปโภค บริโภค  
1.3 จัดทำผังเมืองรวมจังหวัด  
ผังเมืองและผังตำบล  
1.4 พัฒนาและปรับปรุงระบบ  
จราจร  
1.5 จัดให้มีไฟฟ้าและระบบ  
โทรคมนาคมอย่างทั่วถึง

ยุทธศาสตร์ 2  
ด้านส่งเสริมคุณภาพ  
ชีวิต

2. ส่งเสริมอาชีพ งาน  
สวัสดิการสังคม การศึกษา  
การกีฬา นันทนาการ การ  
ดำเนินงานของศูนย์  
ปฏิบัติการเพื่อเอาชนะยา  
เสพติด งานด้านสาธารณสุข  
และพัฒนาคุณภาพชีวิต  
เพื่อรองรับการเข้าสู่อาเซียน

2.1 ส่งเสริมและสนับสนุนการสร้าง  
งานสร้างอาชีพแบบยั่งยืนให้กับ  
ประชาชนในท้องถิ่น 2.2 ส่งเสริม  
งานด้านสังคมสงเคราะห์และ  
สวัสดิการชุมชนแก่ผู้ด้อยโอกาสทาง  
สังคม 2.3 ส่งเสริมการศึกษาทั้งใน  
และนอกระบบและตามอัธยาศัย โดย  
สนับสนุนให้ประชาชนมี ส่วนร่วมใน  
การจัดการศึกษา 2.4 ส่งเสริม  
ศักยภาพศูนย์ปฏิบัติการการต่อสู้เพื่อ  
เอาชนะยาเสพติด 2.5 ส่งเสริมด้าน  
การออกกำลังกาย การกีฬาและ  
นันทนาการ 2.6 ส่งเสริมการ  
ป้องกัน รักษา ควบคุมโรค ตลอดจน  
การพัฒนาด้านสาธารณสุข 2.7  
ส่งเสริมสนับสนุนการพัฒนาคุณภาพ  
ชีวิตของประชาชนเพื่อรองรับการเข้า  
สู่ประชาคมอาเซียน

ยุทธศาสตร์ที่ 3  
ด้านการจัดระเบียบ  
ชุมชนและรักษาความ  
สงบเรียบร้อย

3. ส่งเสริมการมีส่วนร่วมใน  
ระบบประชาธิปไตย การ  
ป้องกันและบรรเทาสาธารณ  
ภัย การรักษาความสงบ  
เรียบร้อย และการป้องกัน  
รักษาความปลอดภัยในชีวิต  
และทรัพย์สิน

3.1 ส่งเสริมให้ความรู้ ความ  
เข้าใจ แก่ประชาชน เกี่ยวกับการ  
เมืองการปกครองระบบ  
ประชาธิปไตย  
3.2 พัฒนาศักยภาพของท้องถิ่น  
ในการป้องกันและบรรเทาสา  
ธารณภัยตลอดถึงการรักษา  
ความสงบเรียบร้อยในท้องถิ่น  
3.3 เสริมสร้างความเข้มแข็งของ  
ชุมชนให้มีส่วนร่วมในการรักษา  
ความสงบเรียบร้อยในท้องถิ่น

ยุทธศาสตร์ที่ 4  
ด้านการวางแผน การ  
ส่งเสริม การลงทุน และ  
การท่องเที่ยว

4. ส่งเสริมการค้า การ  
ลงทุน การท่องเที่ยว เพื่อ  
รองรับประชาคมอาเซียน  
สนับสนุนระบบเศรษฐกิจ  
ชุมชน ตามแนวพระราชดำริ  
โดยยึดหลักปรัชญา  
เศรษฐกิจพอเพียง

4.1 ส่งเสริมการตลาด การค้า  
การลงทุนในท้องถิ่น และเมือง  
ชายแดน เพื่อรองรับประชาคม  
อาเซียน  
4.2 ส่งเสริมระบบเศรษฐกิจ  
ชุมชนและผลิตภัณฑ์ในท้องถิ่น  
4.3 ส่งเสริมให้ประชาชนยึด  
หลักเศรษฐกิจพอเพียง  
4.4 พัฒนาส่งเสริมการ  
ท่องเที่ยวและแหล่งท่องเที่ยว  
เชิงอนุรักษ์ เพื่อรองรับ  
ประชาคมอาเซียน  
4.5 ส่งเสริมโครงการตามแนว  
พระราชดำริ

ยุทธศาสตร์ที่ 5  
ด้านการบริหารจัดการ  
และการอนุรักษ์  
ทรัพยากรธรรมชาติฯ

5. คุ้มครอง ดูแล  
บำรุงรักษา  
ทรัพยากรธรรมชาติและ  
สิ่งแวดล้อม สนับสนุนการ  
กำจัดขยะ สิ่งปฏิกูล บำบัด  
น้ำเสีย และการใช้พลังงาน  
ทดแทน

5.1 อนุรักษ์และฟื้นฟู  
ทรัพยากรธรรมชาติและ  
สิ่งแวดล้อม 5.2 ส่งเสริม  
สนับสนุนให้ประชาชนใน  
ชุมชนมีจิตสำนึกในการ  
ร่วมกันอนุรักษ์  
ทรัพยากรธรรมชาติ และ  
สิ่งแวดล้อม  
5.3 ปรับปรุงภูมิทัศน์ใน  
ชุมชนและเมือง  
5.4 จัดทำระบบกำจัดขยะ  
และสิ่งปฏิกูลตลอดจน  
ระบบบำบัดน้ำเสีย  
5.5 ส่งเสริมและสนับสนุน  
การใช้พลังงานทดแทน

ยุทธศาสตร์ที่ 6  
ด้านศิลปะ วัฒนธรรม  
จารีตประเพณีและภูมิ  
ปัญญา

6. ส่งเสริมศาสนา  
พัฒนาคุณธรรม  
จริยธรรม บำรุงรักษา  
ศิลปะ จารีตประเพณี ภูมิ  
ปัญญาท้องถิ่น  
โบราณสถาน โบราณวัตถุ  
และวัฒนธรรมของ  
ท้องถิ่น

6.1 ส่งเสริมการอนุรักษ์ ฟื้นฟู  
ศิลปวัฒนธรรม  
6.2 ส่งเสริมและสนับสนุนภูมิ  
ปัญญาท้องถิ่น และปราชญ์บุคคล  
6.3 เสริมสร้างทำนุบำรุง  
ศาสนา ตลอดจน  
ศิลปวัฒนธรรมท้องถิ่น  
6.4 ส่งเสริมและสนับสนุนการ  
อนุรักษ์โบราณวัตถุและ  
โบราณสถานในท้องถิ่น  
6.5 ส่งเสริมสนับสนุนการ  
พัฒนาคุณธรรม จริยธรรม  
ของเด็ก เยาวชนและ  
ประชาชน

ยุทธศาสตร์ที่ 7  
ด้านการบริหาร  
จัดการตามหลัก  
ธรรมาภิบาล

7. พัฒนาระบบบริหาร  
จัดการขององค์การ  
บริหารส่วนตำบลลำภู ให้  
มีประสิทธิภาพตามหลัก  
ธรรมาภิบาล

7.1 พัฒนาคำรู้ความสามารถ  
และคุณธรรมจริยธรรมแก่  
บุคลากรในองค์กร 7.2 พัฒนา  
ปรับปรุงจัดหาเครื่องมือเครื่องใช้  
ตลอดถึงสถานที่ในการปฏิบัติงาน  
7.3 พัฒนาระบบบริหาร  
จัดการองค์กรตามหลักธรรมาภิ  
บาล 7.4 ปรับปรุงและสร้าง  
ระบบการให้บริการที่ทันสมัย  
รวดเร็ว และมีประสิทธิภาพ  
7.5 ส่งเสริมและสร้างทัศนคติที่ดี  
ต่อการปฏิบัติงานเพื่อการบริการ  
ประชาชน 7.6 พัฒนาส่งเสริม  
ระบบการ ประชาสัมพันธ์และ  
เผยแพร่การดำเนินงานของ  
องค์กร เพื่อรองรับประชาคม  
อาเซียน

**แผนงาน**

-แผนงาน  
อุตสาหกรรมและการ  
โยธา  
-แผนงานเคหะและ  
ชุมชน  
-แผนงานการเกษตร

-แผนงานสร้างความ  
เข้มแข็งชุมชน  
-แผนงานการศึกษา  
-แผนงานสาธารณสุข  
-แผนงานการศาสนา  
วัฒนธรรมและ  
นันทนาการ  
-แผนงานเคหะและ  
ชุมชน  
-แผนงานงบกลาง  
-แผนงานสังคม  
สงเคราะห์

-แผนงานการรักษา  
ความสงบภายใน  
-แผนงานงบกลาง

-แผนงานการเกษตร

-แผนงานสาธารณสุข  
-แผนงานการเกษตร

-แผนงานการศาสนา  
วัฒนธรรมและ  
นันทนาการ  
-แผนงานเคหะและ  
ชุมชน

-แผนงานบริหารงาน  
ทั่วไป  
-แผนงานเคหะและ  
ชุมชน



**ผลผลิต/โครงการ**

-โครงการก่อสร้าง/  
ซ่อมสร้างถนน  
คอนกรีตเสริมเหล็ก  
-โครงการซ่อมสร้าง/  
ขยายถนนลาดยาง  
-โครงการบุกเบิกถนน  
โครงการก่อสร้างท่อ  
เหลี่ยม คสล.  
-โครงการก่อสร้าง/คู  
ระบายน้ำ  
-โครงการยกระดับ  
ถนนพร้อมวางท่อ  
-โครงการบุกเบิกถนน  
-โครงการขุดลอกคู  
ระบายน้ำ  
-โครงการวางท่อลอด  
-โครงการขยายเขต  
ไฟฟ้า/ประปา  
ฯลฯ

-โครงการสงเคราะห์  
เป็ยยังชีพผู้ป่วยเอดส์ /  
ผู้สูงอายุ/คนพิการ/  
ผู้ด้อยโอกาส/ผู้ป่วยใน  
บรมราชานุเคราะห์  
-โครงการป้องกันและ  
แก้ไขปัญหายาเสพติด  
-โครงการแข่งขันกีฬา  
เยาวชนและประชาชน  
ด้านกีฬาเสพติด  
-โครงการแปรรูป  
ผลิตภัณฑ์การเกษตร  
-โครงการสานฝันครัว  
พื้นบ้านสู่อาหารสากล  
-โครงการอาหารเสริมนม  
-โครงการเกี่ยวกับกีฬา  
-โครงการด้าน  
สาธารณสุข  
ฯลฯ

-โครงการให้บริการ  
การแพทย์ฉุกเฉิน  
-โครงการฝึกอบรม  
อพปร.  
-โครงการฝึกซ้อมแผน  
ป้องกันและบรรเทา  
สาธารณภัย  
-โครงการรณรงค์  
ประชาสัมพันธ์และให้  
ความรู้เบื้องต้นเรื่อง  
บรรเทาสาธารณภัย  
ชุมชน  
-โครงการฝึกอบรมการ  
ดับเพลิงเบื้องต้นและ  
การอพยพหนีไฟ  
-โครงการพัฒนา  
ศักยภาพบริการ  
การแพทย์ฉุกเฉิน  
ฯลฯ

-โครงการอบรมเพิ่ม  
ประสิทธิภาพ  
เกษตรกร ฯลฯ

-โครงการรณรงค์ลด  
ภาวะโลกร้อน  
-โครงการฝึกอบรมการ  
คัดแยกขยะจาก  
ครัวเรือน  
-โครงการอากาศดี ชีวี  
มีสุข  
-โครงการปลูกหญ้า  
เพื่อการอนุรักษ์หน้า  
ดิน และแหล่งน้ำ ใน  
พื้นที่ตำบลล้าภู  
- โครงการอนุรักษ์  
คลองตามธรรมชาติใน  
พื้นที่ตำบลล้าภู  
ฯลฯ

-โครงการส่งเสริม  
อนุรักษ์ ฟื้นฟู สืบ  
ทอดจารีตประเพณี  
ศิลปกรรม  
-โครงการส่งเสริม  
และสนับสนุนการ  
อนุรักษ์โบราณวัตถุ  
และโบราณสถานใน  
ท้องถิ่นฯลฯ

-โครงการพัฒนา  
ความรู้ความสามารถ  
และคุณธรรม  
จริยธรรมแก่บุคลากร  
ในองค์กร  
-โครงการพัฒนา  
ส่งเสริมระบบการ  
ประชาสัมพันธ์และ  
เผยแพร่การ  
ดำเนินงานของ  
องค์กร เพื่อรองรับ  
ประชาคมอาเซียน  
ฯลฯ

### ความเชื่อมโยงของยุทธศาสตร์การพัฒนาจังหวัดกับยุทธศาสตร์การพัฒนาขององค์การบริหารส่วนตำบลลำภู

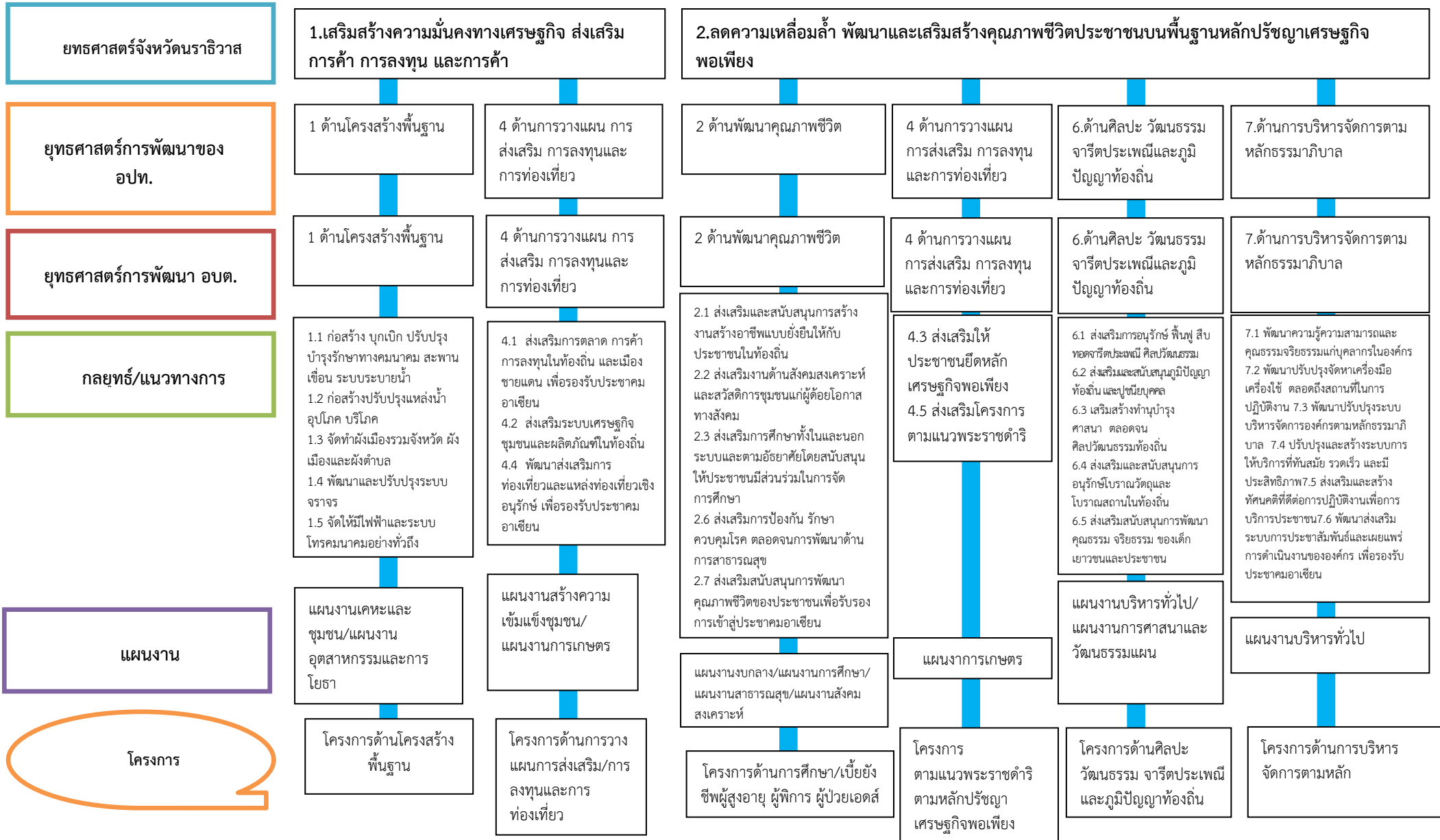

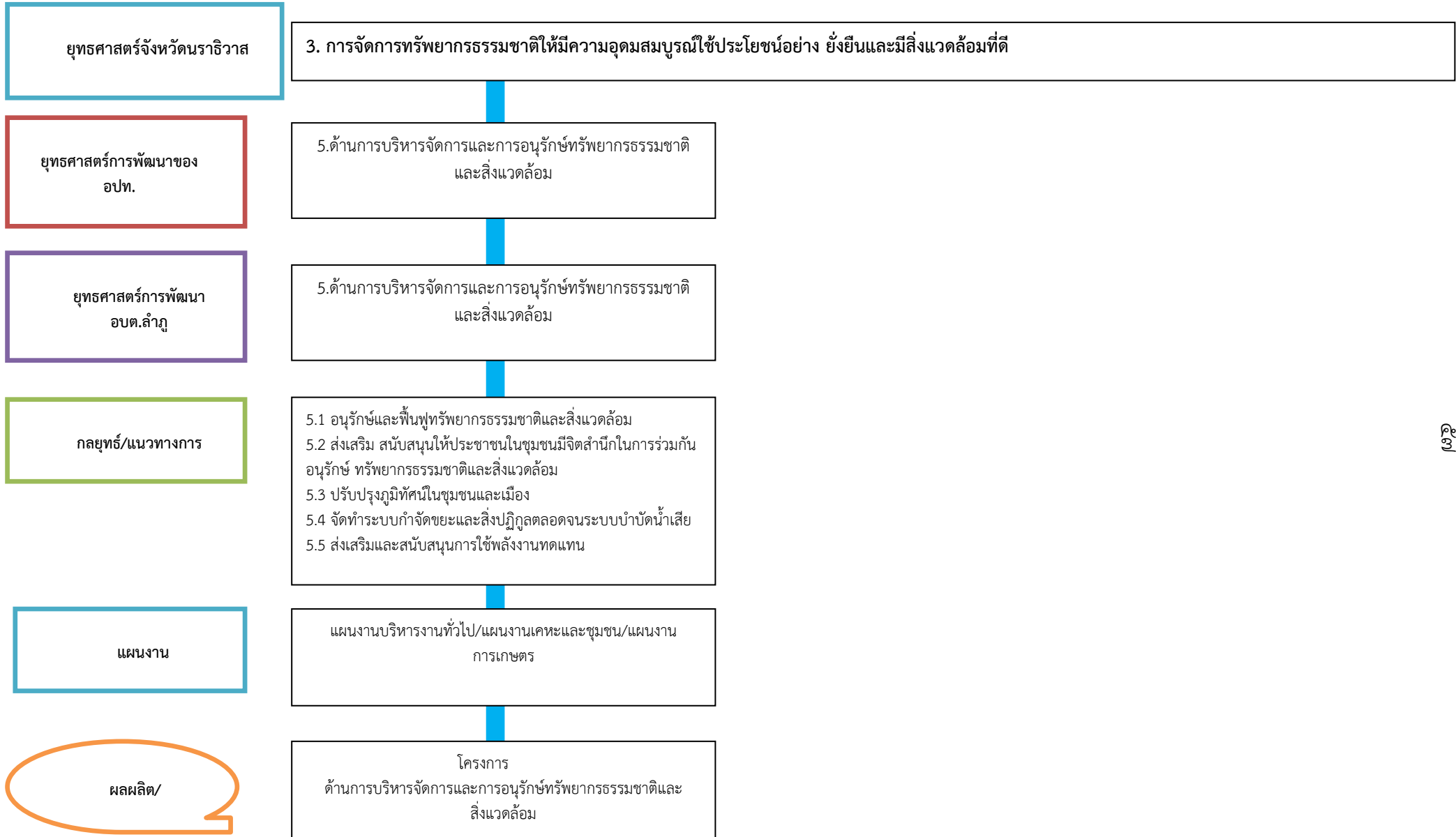

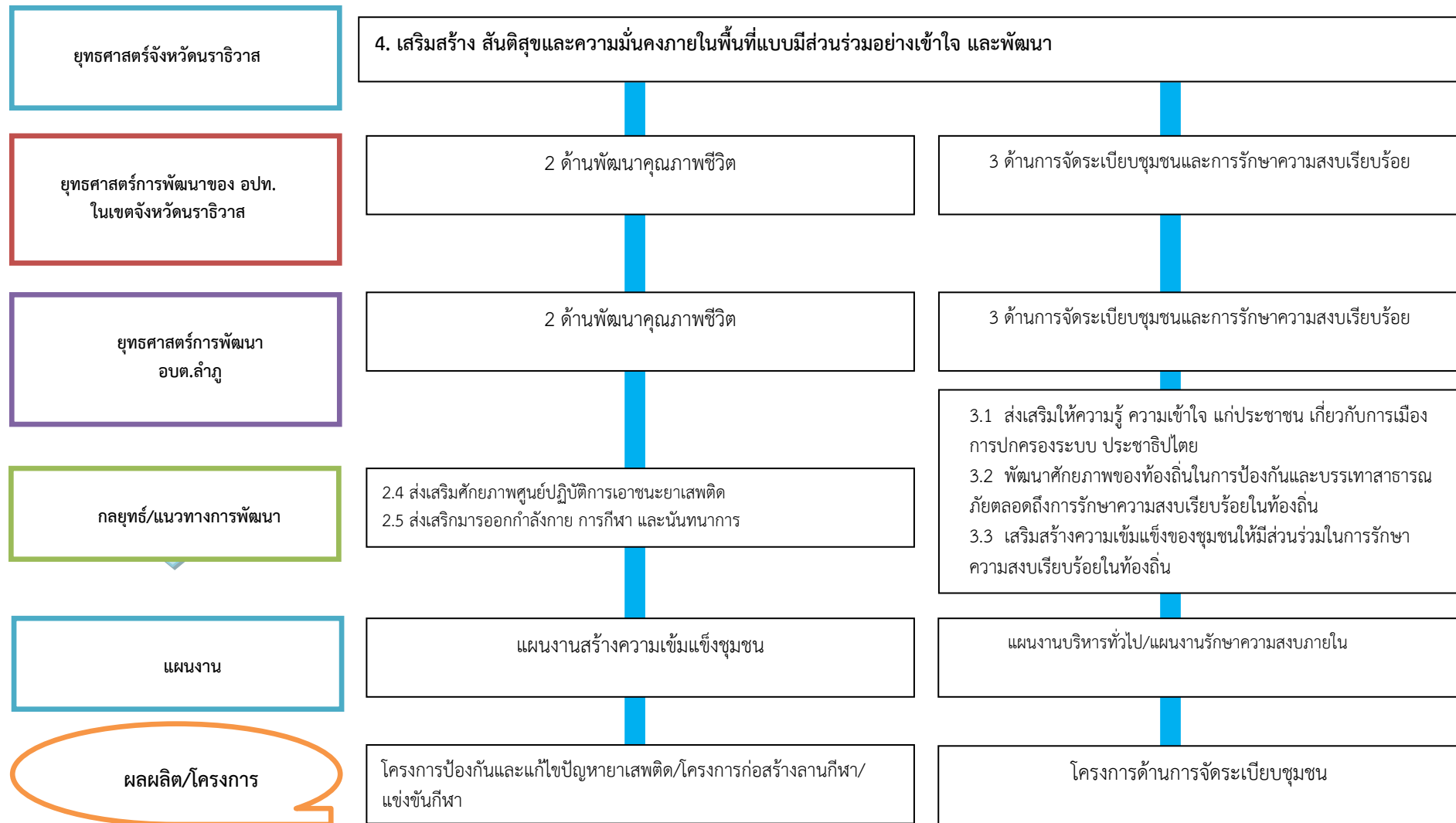

## **นโยบายผู้บริหาร**

เพื่อให้การบริหารงานองค์การบริหารส่วนตำบลลำภู สามารถบรรลุตามเป้าหมาย จึงได้กำหนดนโยบายการบริหารงานองค์การบริหารส่วนตำบลลำภูไว้ดังนี้

### **๑. นโยบายด้านโครงสร้างพื้นฐาน**

๑.๑ ส่งเสริม สนับสนุน พัฒนา ปรับปรุง และบูรณะระบบสาธารณูปโภค สาธารณูปการขั้นพื้นฐาน เช่น ถนน ระบายน้ำ ไฟฟ้าสาธารณะ ประปา โทรศัพท์ ให้ได้มาตรฐานและครอบคลุมทั่วทุกพื้นที่ และชุมชน

๑.๒ ส่งเสริมและสนับสนุนการดำเนินงานในการวางผังเมือง ให้สอดคล้องกับทิศทางของการพัฒนา และความต้องการของประชาชนในท้องถิ่น

๑.๓ พัฒนา ปรับปรุง สัญญาณการจราจรทุกชนิดให้ได้มาตรฐาน และทันสมัยทั้งสัญญาณป้าย และสัญญาณต่าง ๆ และป้ายบอกเขตหมู่บ้าน ซอย ตำบล

### **๒. นโยบายด้านการสาธารณสุขและสิ่งแวดล้อม**

๒.๑ ส่งเสริม สนับสนุน การจัดกิจกรรมที่เสริมสร้างสุขภาพที่ดี ทั้งร่างกายและจิตใจให้กับประชาชน การมีส่วนร่วมของประชาชนด้านสาธารณสุขมูลฐานในชุมชน รวมถึงการปรับปรุง และจัดหา สถานที่ออกกำลังกาย ทั้งในร่มและกลางแจ้งให้เพียงพอเพื่อเสริมสร้างสุขภาพของประชาชน

๒.๒ ควบคุม ดูแล ผู้ประกอบกิจการให้ประกอบกิจการอย่างถูกสุขลักษณะอนามัยให้เป็นไปตาม พระราชบัญญัติการสาธารณสุข พ.ศ. ๒๕๓๕

๒.๓ ป้องกันและควบคุมโรคที่เป็นอันตรายต่อชีวิต ทั้งโรคติดต่อ และโรคที่เกิดจากสถานการณ์ด้านสุขภาพ ตลอดจนการควบคุมและป้องกันโรคสัตว์ต่างๆ

๒.๔ ส่งเสริมและสนับสนุนการพัฒนาสภาพแวดล้อม และภูมิทัศน์ของชุมชนและบ้านเมืองให้สวยงาม สะอาด น่าอยู่ น่าอาศัย เน้นการปลูกต้นไม้ การสร้างพื้นที่สีเขียวเขตองค์การบริหารส่วนตำบล ให้มากขึ้น

๒.๕ ส่งเสริมการดูแลรักษาความสะอาดของแม่น้ำ ตลอดจนการจัดสร้าง ปรับปรุงทางระบายน้ำ ให้ได้มาตรฐาน

๒.๖ พัฒนา ปรับปรุง และบูรณะระบบการบริหารจัดการขยะมูลฝอย และสิ่งปฏิกูล โดยมุ่งเน้น ประสิทธิภาพในการจัดเก็บ คัดแยก และการกำจัดอย่างถูกวิธี

๒.๗ ควบคุมและป้องกันมลพิษต่าง ๆ ที่เป็นอันตรายต่อสุขภาพ ทั้งทางด้านอากาศ เสียงและฝุ่นละออง

๒.๘ ส่งเสริม พัฒนา และสนับสนุนการสร้างจิตสำนึก การสร้างวินัยและการมีส่วนร่วมให้กับประชาชน ในการอนุรักษ์ทรัพยากรธรรมชาติและสิ่งแวดล้อม และการรักษาความสะอาดของบ้านเมือง

๒.๙ ส่งเสริมสนับสนุน พัฒนา ปรับปรุง สนามเด็กเล่นสวนสาธารณะ เพื่อการพักผ่อน และการศึกษา เรียนรู้ ของเด็ก เยาวชน และประชาชนทั่วไป ให้เพียงพอกับความต้องการของท้องถิ่น

### **๓. นโยบายด้านเศรษฐกิจและการท่องเที่ยว**

๓.๑ ส่งเสริมและสนับสนุนการประกอบอาชีพ พัฒนาศักยภาพบุคลากรภาคการท่องเที่ยว การฝึกอบรมอาชีพของกลุ่มอาชีพ กลุ่มบุคคลอย่างจริงจังและรวมถึงการจัดหาตลาด ทั้งในระดับท้องถิ่น ระดับชาติ และระดับสากลเพื่อรองรับผลผลิตที่เกิดขึ้น

๓.๒ ส่งเสริมและสนับสนุนการดำเนินงานตามโครงการเศรษฐกิจชุมชนเพื่อเป็นเงินทุนหมุนเวียนในการลงทุนสร้างอาชีพ และกระจายโอกาสให้กับผู้มีรายได้น้อย เพื่อการสร้างงานและเพิ่มรายได้

- ๓.๓ ส่งเสริมและสนับสนุนการฝึกอบรม สัมมนาและการศึกษาดูงานให้กับองค์กรต่าง ๆ ในชุมชน เช่น อสม. กลุ่มอาชีพต่างๆ เพื่อเพิ่มศักยภาพในการดำเนินงาน การผลิต และการปฏิบัติงานต่าง ๆ ของกลุ่ม
- ๓.๔ พัฒนา ปรับปรุง บูรณะ และฟื้นฟูสถานที่ท่องเที่ยว และมรดกทางวัฒนธรรมให้ได้มาตรฐาน มีคุณภาพ สะอาด มีความปลอดภัย และน่าท่องเที่ยว
- ๓.๕ ส่งเสริม สนับสนุน และพัฒนาการท่องเที่ยวในเชิงอนุรักษ์ทรัพยากรธรรมชาติและสิ่งแวดล้อม การลงทุนด้านธุรกิจการท่องเที่ยวในลักษณะ SMEs ตลอดจนการพัฒนาฟื้นฟูสถานที่ท่องเที่ยวเพื่อการวางรากฐานของการท่องเที่ยวที่ยั่งยืน (Sustainable Tourism)
- ๓.๖ ส่งเสริม และเสริมสร้างจิตสำนึก และการมีอัธยาศัยไมตรีอันดีงามในฐานะเจ้าบ้าน ในการต้อนรับนักท่องเที่ยว และมาตรการในการรักษาความปลอดภัยและการเอาใจใส่บริการนักท่องเที่ยว
- ๓.๗ ปรับปรุงและพัฒนารูปแบบและระบบการประชาสัมพันธ์การท่องเที่ยวอย่างจริงจังและต่อเนื่อง โดยเน้นการสร้างภาพลักษณ์ที่ดีของตำบล โดยนำเทคโนโลยีที่ทันสมัยมาใช้ในการให้บริการข้อมูลข่าวสาร

#### ๔. นโยบายด้านการศึกษา ศาสนา ประเพณี ศิลปะและวัฒนธรรม

- ๔.๑ ส่งเสริม สนับสนุน และพัฒนาการศึกษาอย่างจริงจัง ตามแนวทางแห่งพระราชบัญญัติการศึกษาแห่งชาติ พ.ศ.๒๕๔๒ ทั้งการศึกษาในระบบ นอกระบบ และการศึกษาตามอัธยาศัย โดยคำนึงถึงความพร้อมและสภาพแวดล้อมของท้องถิ่น เพื่อการขยายผลไปสู่การแข่งขันทุกระดับให้สอดคล้องกับความต้องการของสังคมในปัจจุบัน โดยเน้นการพัฒนาการศึกษาของเด็กและเยาวชนให้มีความรู้ควบคู่กับการพัฒนาด้านศีลธรรม คุณธรรม จริยธรรม และวัฒนธรรมของชาติ เพื่อพัฒนาให้เป็นสังคมแห่งการเรียนรู้ โดยยึดหลักการมีส่วนร่วมของบุคคลทุกฝ่าย
- ๔.๒ ส่งเสริม สนับสนุน และจัดตั้งศูนย์พัฒนาเด็กเล็ก เพื่อพัฒนาเด็กก่อนวัยเรียนให้มีความพร้อมในการเรียนรู้ และได้รับการส่งเสริมตามกระบวนการเรียนรู้ที่สนองต่อธรรมชาติและพัฒนาตามวัยของเด็ก-
- ๔.๓ ส่งเสริม สนับสนุนการอนุรักษ์และสืบทอด การจัดกิจกรรมด้านศิลปะ วัฒนธรรม ประเพณี และภูมิปัญญาของท้องถิ่น การจัดตั้งกลุ่ม ชมรม สมาคม เพื่อการอนุรักษ์ ศิลปะ วัฒนธรรม ประเพณี และภูมิปัญญาของท้องถิ่นให้ยั่งยืนตลอดไป
- ๔.๔ เชิดชู และเผยแพร่ ศิลปะ วัฒนธรรม ประเพณี และภูมิปัญญาของท้องถิ่นให้สมศักดิ์ศรี โดยมุ่งเน้นการสร้างความเป็นเอกลักษณ์ของตำบลลำภูและความเป็นไทย
- ๔.๕ ส่งเสริม และสนับสนุน การจัดกิจกรรมทางศาสนาทั้งในโรงเรียน ชุมชน และท้องถิ่น เพื่อสร้างความสามัคคี และอยู่ร่วมกันอย่างสันติ
- ๔.๖ พัฒนาแหล่งวัฒนธรรม ศิลปวัตถุ และโบราณสถานของท้องถิ่นให้เป็นแหล่งการเรียนรู้และสร้างรายได้เสริมให้กับประชาชนในท้องถิ่น
- ๔.๗ รณรงค์ และเสริมสร้างค่านิยมที่ดีให้กับเด็กและเยาวชนให้เห็นคุณค่าของศิลปวัฒนธรรม ประเพณี และภูมิปัญญาของท้องถิ่น
- ๔.๘ ปรับปรุง และบูรณะ สาธารณะสถานและอนุสาวรีย์ ต่าง ๆ ให้อยู่ในสภาพดีและสะอาดเรียบร้อย



**๕. นโยบายด้านการพัฒนาชุมชน สังคมสงเคราะห์ คุณภาพชีวิต การกีฬาและนันทนาการ**

- ๕.๑ ส่งเสริม สนับสนุน และช่วยเหลือให้การสงเคราะห์กับคนชรา เด็กกำพร้าไร้ที่พึ่ง ผู้ยากไร้ ผู้พิการหรือทุพพลภาพและผู้ด้อยโอกาส ให้มีคุณภาพชีวิตที่ดีขึ้น และสามารถพึ่งตนเองได้
- ๕.๒ ส่งเสริม และสนับสนุน การจัดระเบียบชุมชน ตลอดจนการสร้างเครือข่ายของชุมชน เพื่อเสริมสร้างความเข้มแข็งของชุมชนให้สามารถช่วยเหลือตัวเองได้ ตลอดจนการสงเคราะห์ ครอบครัวการวางแผนครอบครัว และการให้ความรู้เกี่ยวกับแนวทางในการดำเนินชีวิต เพื่อสร้างความเข้มแข็งของสถาบันครอบครัว
- ๕.๓ เฝ้าระวังและติดตามการแก้ไขปัญหาเสพติด โดยเฉพาะกลุ่มเด็กและเยาวชน และเสริมสร้างให้มีเกราะป้องกันภัยยาเสพติดอย่างจริงจัง ซึ่งจะส่งผลต่อการชะลอปัญหาอาชญากรรมตามนโยบายรัฐบาล
- ๕.๔ ส่งเสริม และสนับสนุนการบำบัดรักษา และการฟื้นฟูสภาพร่างกายและจิตใจของผู้เสพยาเสพติด
- ๕.๕ ส่งเสริม สนับสนุน และพัฒนาการกีฬา อย่างจริงจัง การสร้างเครือข่ายองค์กรการกีฬา การจัดตั้งกลุ่มอบรม และสมาคม ด้านการกีฬา เพื่อยกระดับมาตรฐานการเล่นกีฬาให้กับเด็ก เยาวชน และประชาชนทั่วไป เพื่อขยายผลไปสู่การแข่งขันทุกระดับ
- ๕.๖ ส่งเสริม และสนับสนุนการจัดสร้างลานกีฬาและการจัดกิจกรรมการแข่งขันทุกประเภทและทุกระดับ ทั้งในระดับชุมชน โรงเรียน ท้องถิ่น ระดับภาค และระดับประเทศ
- ๕.๗ ส่งเสริมและสนับสนุนอุปกรณ์การกีฬาให้เพียงพอับความต้องการของชุมชน เด็กและเยาวชน และปลูกฝังค่านิยมที่ดีต่อการเล่นกีฬาให้กับเด็ก เยาวชน และประชาชนทั่วไป

**๖. นโยบายด้านการเมืองการปกครองและการบริหาร**

- ๖.๑ ส่งเสริมและสนับสนุนการเมืองการปกครองตามระบอบประชาธิปไตย โดยมุ่งเน้นให้ประชาชน ชุมชน เข้ามามีบทบาท แสดงความคิดเห็น โดยยึดรูปแบบกระบวนการเวทีประชาคม และการเข้ามามีส่วนร่วมในกิจกรรมต่าง ๆ ของ อบต.
- ๖.๒ รณรงค์ เพื่อสร้างจิตสำนึกให้ประชาชน รู้บทบาท และหน้าที่ของตนเอง และเกิดความรู้สึกรหวงแหนต่อท้องถิ่น และทรัพย์สินของทางราชการ
- ๖.๓ ส่งเสริมและเสริมสร้างขวัญ กำลังใจ ความสามัคคีให้เกิดขึ้นกับพนักงาน และลูกจ้างของ อบต. และดำเนินการบริหารงานบนพื้นฐานของความถูกต้อง ยุติธรรมและความโปร่งใส โดยยึดหลักคุณธรรม
- ๖.๔ พัฒนา ปรับปรุง และจัดหาอุปกรณ์ เครื่องมือ เครื่องใช้ ในการให้บริการประชาชน และการปฏิบัติงานให้มีประสิทธิภาพ รวดเร็ว และทันสมัย โดยการนำเทคโนโลยีสารสนเทศมาช่วยในการบริหารจัดการ และการให้บริการประชาชนในเชิงรุก เช่น การจัดหน่วยบริการเคลื่อนที่
- ๖.๕ ส่งเสริมและสนับสนุนให้ประชาชนมีส่วนร่วมในการป้องกันและปราบปรามการทุจริตในวงราชการ และสร้างค่านิยมของสังคมให้ร่วมกันต่อต้านการทุจริตและประพฤติมิชอบในวงราชการ
- ๖.๖ ปฏิรูประบบการปฏิบัติงานให้มีประสิทธิภาพ รวดเร็ว และเหมาะสมกับสถานการณ์ในปัจจุบัน

**๗. นโยบายด้านการป้องกันและบรรเทาสาธารณภัยและการรักษาความเป็นระเบียบเรียบร้อยของบ้านเมือง**

- ๗.๑ พัฒนา ปรับปรุงระบบการป้องกันและบรรเทาสาธารณภัย ให้มีประสิทธิภาพสูงสุดพร้อมที่จะปฏิบัติงานอย่างทันท่วงที โดยเฉพาะอย่างยิ่ง ด้านการระงับอัคคีภัย และการแก้ไขปัญหาน้ำท่วม
- ๗.๒ พัฒนาประสิทธิภาพศักยภาพในการปฏิบัติงานของเจ้าหน้าที่ตลอดจนการปรับปรุงเครื่องมือ เครื่องใช้ให้ทันสมัยและเพียงพอ

- ๗.๓ ส่งเสริมการมีส่วนร่วมของประชาชนในการป้องกันและบรรเทาสาธารณภัย การรักษาความสงบเรียบร้อย โดยเฉพาะอย่างยิ่งการดำเนินงานของอาสาสมัครป้องกันภัยฝ่ายพลเรือน (อปพร.) การจัดเวรยามท้องถิ่น และอาสาสมัครต่าง ๆ
- ๗.๔ ณรงค์เพื่อปลูกจิตสำนึกของประชาชน ให้มีค่านิยมที่ดีในการรักษาความเป็นระเบียบเรียบร้อยของบ้านเมือง พร้อมทั้งหาแนวทางหรือมาตรการ ในการดำเนินการต่อผู้กระทำความผิดกฎหมาย หรือละเมิดข้อบัญญัติตามอำนาจหน้าที่ของ อบต.

### ๓. การวิเคราะห์เพื่อพัฒนาท้องถิ่น

#### ๓.๑ การวิเคราะห์กรอบการจัดทำยุทธศาสตร์ขององค์กรปกครองส่วนท้องถิ่น

วิเคราะห์ว่ายุทธศาสตร์การพัฒนา แนวทางการพัฒนาที่เลือก ต้องการข้อมูลประเภทใดเป็นพิเศษ ต้องการข้อมูลของช่วงเวลาใด และจะเก็บข้อมูลจากแหล่งใด เพื่อเป็นข้อมูลที่จะนำมาวิเคราะห์แนวทางการพัฒนาโครงการ/กิจกรรมได้อย่างถูกต้อง โดยการเก็บรวบรวมข้อมูลจะต้องเก็บข้อมูล ทั้งข้อมูลภายในองค์กรและข้อมูลภายนอก เพื่อสามารถนำมาวิเคราะห์ SWOT (การวิเคราะห์ข้อมูลจุดแข็ง จุดอ่อน โอกาส และอุปสรรค)

#### จุดแข็ง (S=strength)

๑. ในพื้นที่มีทรัพยากรธรรมชาติและแหล่งท่องเที่ยว จำนวน ๑ แห่ง ดังนี้

๑.๑ วัดเขากง (พระพุทธทักษิณมิ่งมงคล) ประวัติการก่อสร้างพระพุทธทักษิณมิ่งมงคล การก่อสร้างพระพุทธทักษิณมิ่งมงคล เริ่มจากการดำริและปรารถนา ของทางคณะสงฆ์และทางราชการ ที่จะปรับปรุงพัฒนาเขากง ซึ่งเป็นวัดหรือเป็นพุทธศาสนสถานเก่าแก่ มาแต่โบราณกาล ให้มีปูชนียวัตถุ และเป็นปูชนียสถานที่สำคัญ เป็นมิ่งขวัญสำหรับชาวพุทธในภาคใต้ กับเพื่อเป็นอนุสรณ์ย้อนหลังแต่อดีตกาลนานนับพันปีแห่งความเจริญรุ่งเรืองแห่งพระพุทธศาสนสถานเขากง และสืบทอดความเจริญรุ่งเรืองต่อไปไม่รู้จักสิ้นสุด คณะสงฆ์ร่วมกับทางราชการจังหวัดนราธิวาส ปรารถนาร่วมกันที่จะปรับปรุงพัฒนาเขากงให้เป็น “พุทธอุทยาน” ที่สง่างามและเจริญรุ่งเรืองเช่นเดียวกับอดีตกาลนานนับพันปีที่ผ่านมา แต่ยากที่จะดำเนินการให้สำเร็จตามความประสงค์ได้เนื่องจากขาดปัจจัย ทางราชการจังหวัดนราธิวาส จึงได้เสนอรายงานขอให้ ฯพณฯ พลเอกประภาส จารุเสถียร รองนายกรัฐมนตรีและรัฐมนตรีว่าการกระทรวงมหาดไทยในขณะนั้น (พ.ศ. ๒๕๐๙) ช่วยอุปถัมภ์ประกอบ ฯพณฯ พลเอกประภาส ท่านดำริอยู่แล้วที่จะก่อสร้างพระพุทธรูปขนาดใหญ่ ให้เป็นศรีสง่าและเป็นมิ่งขวัญประจำภาคใต้ ฯพณฯ พลเอกประภาส จึงได้เดินทางมาตรวจสอบดูสถานที่ ท่านมาเห็นสถานที่บริเวณเขากงมีชัยภูมิ ภูมิประเทศสวยงามเหมาะสมที่จะพัฒนาปรับปรุงให้เป็นพุทธอุทยานและก่อสร้างพระพุทธปฏิมาขนาดใหญ่ ไว้เป็นศรีสง่า และเป็นมิ่งขวัญชาวพุทธประจำภาคใต้ตลอดไป ฯพณฯ พลเอกประภาส จึงได้มอบหมายให้อธิบดีกรมการปกครองในขณะนั้น (นายชำนาญ ยุวบูรณ์ ) ประสานงานและปรึกษาหารือกับผู้ว่าราชการจังหวัดในภาคใต้ ทั้ง ๑๔ จังหวัดและให้ปรึกษาประสานงานกับทางคณะสงฆ์จังหวัดนราธิวาสและปรึกษาประสานงานกับตัวแทนชาวพุทธในจังหวัดนราธิวาสด้วย เมื่อได้มีการประสานงานปรึกษากันแล้ว ทุกฝ่ายเห็นพ้องต้องกันกับดำริของทางจังหวัดนราธิวาส คณะสงฆ์จังหวัดนราธิวาส และดำริของ ฯพณฯ พลเอกประภาส ตกลงดำเนินการในหลักการใหญ่ ๒ ข้อ คือ

๑. ก่อสร้างพระพุทธรูป ขนาดใหญ่ เป็นพระประจำภาคใต้ บนยอดเขาในบริเวณเขากง ลูกที่สูงที่สุด ๑ องค์
๒. พัฒนาปรับปรุงบริเวณเขากง เนื้อที่ ๑๔๒ ไร่ ให้สวยงามร่มรื่น เป็นพุทธอุทยานประจำภาคใต้ ให้ชื่อว่า

“ พุทธอุทยานเขากง ” สำหรับเป็นที่พักผ่อนหย่อนใจของประชาชนทั่วไปและให้เป็นจุดทัศนอาภรณ์แห่งท่องเที่ยว พระพุทธทักษิณมิ่งมงคล (พระพุทธอุทยานเขากง) เป็นพระพุทธรูปปางประทานพรประทับนั่งกลางแจ้ง ซึ่งเป็นพระพุทธรูปที่มีขนาดใหญ่ที่สุดในภาคใต้ สร้างด้วยคอนกรีตเสริมเหล็ก ประดับด้วยโมเสกสีทองทั้งองค์ หน้าตักกว้าง ๑๕ เมตร สูง ๒๔ เมตร ประดิษฐานบริเวณพุทธอุทยาน วัดเขากงมงคล มิ่งมิตรปฏิญาราม ตำบลลำภู อำเภอเมือง จังหวัดนราธิวาส อยู่ห่างจากตัวจังหวัดนราธิวาสไปตามเส้นทางถนนสายนราธิวาส - ตันหยงมัส ๘ กิโลเมตร เป็นพระพุทธรูปศักดิ์สิทธิ์คู่บ้านคู่เมืองของชาวจังหวัดนราธิวาสและจังหวัดใกล้เคียง พระพุทธทักษิณมิ่งมงคลเป็นพระพุทธรูปขนาดใหญ่ที่มีพุทธลักษณะงดงาม ประดิษฐานอยู่ยอดเขาพระพักตร์ดู อึมเือนำเลื่อมใสศรัทธา ทั้งยังเป็นเครื่องหมายแห่งการอยู่ร่วมกันโดยสันติระหว่างพระพุทธศาสนาและศาสนา อิสลามในภาคใต้ของประเทศไทย และภายในบริเวณเดียวกันยังมีพระเจดีย์ศรีมหาเมธา รูปทรงระฆังภายในโปร่ง บนยอดสุดบรรจุ พระบรมสารีริกธาตุอันศักดิ์สิทธิ์พระธาตุศรีนราเทวาพิทักษ์ และหลวงพ่อดำซึ่งนับได้ว่าเป็น สถานที่ที่ศูนย์รวมสิ่งศักดิ์สิทธิ์ อันเป็นศูนย์รวมจิตใจของชาวจังหวัดภาคใต้ของเรา

๒. มีพื้นที่ติดต่อกับตำบลบางนา อำเภอมือเมืองนราธิวาส มีเส้นทางคมนาคมขนส่งทางบกที่เชื่อมต่อกับ อำเภอยี่งอ อำเภอตากใบ อำเภอระแงะ

๓. มีผลิตภัณฑ์ชุมชนที่มีคุณภาพ คือกลุ่มน้ำยาล้างจาน กลุ่มดอกไม้ประดิษฐ์ กลุ่มหมอนอิง กลุ่ม ทำดอกไม้จันทน์ กลุ่มทำขนม/อาหาร กลุ่มผลิตภัณฑ์ของชำร่วย โดยวางจำหน่ายในหมู่บ้านและจำหน่ายตามงาน นิทรรศการ ต่างๆ ในอำเภอมือเมืองนราธิวาส ลูกค้าส่วนใหญ่เป็นคนในพื้นที่และบุคคลทั่วไป

๔. มีแม่น้ำและแหล่งน้ำธรรมชาติในพื้นที่ ดังนี้

มีแม่น้ำไหลผ่าน ๒ คือ ๑. แม่น้ำยะกัง ไหลผ่านหมู่ที่ ๑,๗,๑๐ และ ๑๑

๒. แม่น้ำบางนรา ไหลผ่านหมู่ที่ ๙ บ้านทุ่งงาย

- มีลำคลองจำนวน ๕ สาย คือ คลองแม่ค้อ, คลองแม่กง, คลองแม่ลำภู, คลองบางเค็ม, คลองแม่บังหยัง

๕. มีพื้นที่สำหรับการเกษตรที่มีความอุดมสมบูรณ์ในการประกอบอาชีพ

๖. มีพืชและผลไม้เศรษฐกิจ (ยางพารา ลองกอง มังคุด เงาะ ) ที่มีชื่อเสียงและเป็นที่ต้องการของตลาด

๗. มีสถานบริการด้านสุขภาพในตำบล

๘. มีทรัพยากรธรรมชาติมีความสมบูรณ์

๙. ประชาชนส่วนใหญ่ในพื้นที่มีภาษาและวัฒนธรรมที่สอดคล้องกับประชาคมอาเซียน

๑๐. มีขนบธรรมเนียมประเพณี วัฒนธรรมท้องถิ่นที่ดั้งเดิม มีความหลากหลาย มีความโดดเด่นเป็น เอกลักษณ์

๑๑. มีทรัพยากรบุคคลที่มีคุณภาพ

๑๒. มีสถาบันการศึกษาในระดับประถมศึกษาและมัธยมศึกษา

๑๓. ผู้บริหารมีนโยบายในการส่งเสริมด้านการกีฬา

๑๔. มีสถาบันทางศาสนา เช่น วัด มัสยิด โบสถ์

๑๕. อปท.ส่งบุคลากรเข้ารับการศึกษาอบรมตามตำแหน่งหน้าที่ความรับผิดชอบ

๑๖. หน่วยงานมีการตั้งงบประมาณเพื่อการฝึกอบรมของบุคลากร

๑๗. อปท.มีเครื่องมือเครื่องใช้ในการปฏิบัติงานทันสมัย ทำให้ได้รับข้อมูลข่าวสารสะดวกรวดเร็ว

๑๘. อปท.มีเครื่องมือเครื่องใช้และเทคโนโลยีที่ทันสมัย พร้อมให้บริการประชาชน

๑๙. อปท.มีช่องทางในการประชาสัมพันธ์โครงการ/กิจกรรม ตลอดจนผลการดำเนินงานให้ประชาชน ทราบหลายช่องทาง เช่น เว็บไซต์ ดิจบอร์ดประชาสัมพันธ์ เสียงตามสาย แผ่นพับ ฯลฯ

### จุดอ่อน (W =weakness)

๑. ประชาชนขาดความรู้ในการจัดการผลผลิตเชิงธุรกิจ และการแปรรูปเพื่อเพิ่มมูลค่าของผลผลิต
๒. ขาดการนำเทคโนโลยีมาใช้ในการประกอบอาชีพด้านเกษตร
๓. ไม่มีตลาดกลางรองรับผลผลิตทางการเกษตร
๔. ถนนในพื้นที่ส่วนใหญ่ชำรุด และไม่ได้มาตรฐาน
๕. ขาดแคลนแหล่งน้ำเพื่อการอุปโภค บริโภคในช่วงฤดูร้อน
๖. ประชาชนขาดความกระตือรือร้นในการช่วยเหลือตนเอง รอภาครัฐช่วยเหลืออย่างเดียว
๗. การสื่อสารระหว่างบุคลากรของรัฐและประชาชนมีอุปสรรค (ด้านภาษา)
๘. ประชาชนส่วนใหญ่ได้รับการศึกษาต่ำกว่าเกณฑ์
๙. สถานการณ์ความไม่สงบในพื้นที่ทำให้ประชาชนไม่สามารถประกอบอาชีพได้ตามปกติ
๑๐. ความไม่ต่อเนื่องของผู้บริหารท้องถิ่น
๑๑. ประชาชนขาดความร่วมมือกับภาครัฐในการให้ข้อมูลที่เป็นจริง
๑๒. ประสบกับภัยธรรมชาติทุกปี (น้ำท่วม)
๑๓. งบประมาณของ อปท.มีจำกัด
๑๔. ประชาชนขาดความรู้ และขาดจิตสำนึกในการอนุรักษ์ทรัพยากรธรรมชาติและสิ่งแวดล้อมทำให้เกิดไฟไหม้ขึ้นบ่อยครั้งในพื้นที่

### วิเคราะห์ศักยภาพจากปัจจัยภายนอกขององค์การบริหารส่วนตำบลลำภู (Outside in)

#### โอกาส (O=Opportunity)

๑. องค์การบริหารส่วนตำบลลำภูมีฐานะเป็นนิติบุคคล เอื้อต่อการบริหารจัดการพื้นที่
๒. นโยบายรัฐบาลให้ความสำคัญต่อการพัฒนาพื้นที่ ๕ จังหวัดชายแดนภาคใต้ในทุก ๆ ด้าน
๓. รัฐบาลประกาศเป็นวาระเร่งด่วนในการแก้ไขปัญหาความไม่สงบในจังหวัดชายแดนภาคใต้
๔. มีพื้นที่ทางการเกษตรที่สมบูรณ์
๕. มีนโยบายพัฒนาเศรษฐกิจชายแดน จึงมีการสนับสนุนในการพัฒนาเศรษฐกิจ
๖. มีเส้นทางการคมนาคมที่สะดวกและเชื่อมโยงระหว่างอำเภอ
๗. ในจังหวัดมีสถาบันการศึกษาหลากหลาย
๘. จังหวัดมีพื้นที่ติดต่อกับชายแดนกับประเทศมาเลเซีย
๙. รัฐบาลให้สิทธิพิเศษในการศึกษา การทำงาน
๑๐. มีหลายหน่วยงานที่เปิดโอกาสให้บุคลากร อปท.เข้ารับการฝึกอบรมเพื่อพัฒนาความรู้ ความสามารถ
๑๑. กรมส่งเสริมการปกครองท้องถิ่นได้พัฒนาระบบสำหรับการปฏิบัติงาน เช่น ระบบ e-plan ระบบ e-lass เพื่อเพิ่มประสิทธิภาพการปฏิบัติงาน
๑๒. สามารถใช้เครื่องมือให้เหมาะสมกับงานอย่างมีประสิทธิภาพ

#### ข้อจำกัด (T=Threat)

๑. ปัญหาความไม่สงบในพื้นที่ทำให้ผู้รับเหมาไม่มั่นใจในความปลอดภัย ทำให้ไม่กล้าเข้ามารับงาน
๒. ราคาของผลผลิตทางการเกษตรตกต่ำ
๓. ขาดตลาดรองรับสินค้าและ ผลิตภัณฑ์ชุมชน
๔. ประชาชนไม่มีแหล่งเงินทุน
๕. ค่าตอบแทนแรงงานในพื้นที่ต่ำ

๖. อปท.มีงบประมาณค่อนข้างจำกัดซึ่งทำให้ไม่เพียงพอต่อการพัฒนาในด้านต่าง ๆ การทำงานจึงไม่ต่อเนื่อง
๗. ความแปรปรวนของภูมิอากาศทำให้เสี่ยงต่อการเกิดภัยธรรมชาติ เช่น ไฟป่า น้ำท่วม ดินถล่ม
๘. เด็กและเยาวชนรับเอาวัฒนธรรมตะวันตกมาปฏิบัติตาม ทำให้ลัทธิวัฒนธรรมประเพณีอันดีงามของท้องถิ่น
๙. การครอบงำทางวัฒนธรรมของข้อมูลข่าวสารไม่ว่าจะเป็นอินเทอร์เน็ต ทวี วิทยู จากสื่อทั้งและต่างประเทศ ตลอดจนค่านิยมมีผลกระทบต่อการเปลี่ยนแปลงวิถีชีวิต
๑๐. ระเบียบการปฏิบัติราชการไม่ชัดเจน
๑๑. ระเบียบ ขั้นตอน การปฏิบัติงานของทางราชการมีความซับซ้อน ยุ่งยาก
๑๒. บุคลากรของ อปท.ขาดความรู้ ความเข้าใจในเรื่องระเบียบการปฏิบัติราชการที่ถ่องแท้

### ๓.๒ การประเมินสถานการณ์สภาพแวดล้อมภายนอกที่เกี่ยวข้อง

ในการจัดทำแผนพัฒนาท้องถิ่นสี่ปีขององค์การบริหารส่วนตำบลลำภูนั้น ได้ทำการประเมินสถานการณ์สภาพแวดล้อมภายนอกที่เกี่ยวข้อง ซึ่งมีรายละเอียดดังนี้

ด้าน	สถานการณ์ภาพแวดล้อมภายนอกที่เกี่ยวข้อง	ขอบข่ายและปริมาณของปัญหา/ความต้องการ	พื้นที่เป้าหมาย/กลุ่มเป้าหมาย	ความคาดหวังและ แนวโน้มอนาคต
๑. โครงสร้างพื้นฐาน	๑) ประชาชนต้องการเส้นทางในการสัญจรไปมาเพิ่มมากขึ้น และองค์การบริหารส่วนตำบลลำภูไม่สามารถดำเนินการได้ทั้งหมดเนื่องจากบางพื้นที่ยังไม่เป็นที่สาธารณะ จะดำเนินการได้ก็ต่อเมื่อต้องเป็นที่สาธารณะ และมีงบประมาณที่จำกัดเมื่อเทียบกับความต้องการของประชาชน	ประชาชนยังให้ความสำคัญเป็นอันดับแรกที่จะให้พัฒนาด้านโครงสร้างพื้นฐานอาจเป็นเพราะการพัฒนาด้านนี้จะปรากฏเป็นรูปธรรม ประกอบกับประชาชนนิยมความสะดวกสบาย จึงมีความต้องการให้พัฒนาด้านนี้เป็นอันดับแรก เส้นทางคมนาคมถนนบางสายยังเป็นถนนบुकเบิก ถนนลูกรัง ถนนเป็นหลุม เป็นบ่อ ระบายน้ำ ยังไม่ได้มาตรฐาน แหล่งเก็บน้ำตื้นเขิน คู คลองระบายน้ำ ตื้นเขิน อุดตัน มีวัชพืช ขวางทางเดินน้ำ สะพานคอสพานชำรุด ขาดน้ำเพื่อการเกษตรในฤดูแล้ง มีความต้องการพัฒนา ด้านถนน ระบายน้ำ ท่อระบายน้ำให้ได้มาตรฐาน	- หมู่ที่ ๑ - ๑๑ ตำบลลำภู อำเภอเมือง จังหวัดนราธิวาส - เส้นทางคมนาคมที่เป็นสาธารณะและประชาชนมีความต้องการให้ดำเนินการ	- มีเส้นทางในการคมนาคมที่ได้มาตรฐาน และ ประชาชนได้รับความสะดวกปลอดภัยในการสัญจรไปมา
	๒) ขาดแคลนน้ำประปาสำหรับอุปโภค-บริโภคยังไม่พอเพียงและยังไม่ได้มาตรฐาน	- ขาดแคลนน้ำประปาในการอุปโภค-บริโภค มีความต้องการขยายเขตประปา	- หมู่ที่ ๑-๑๑ ตำบลลำภู อำเภอเมือง จังหวัดนราธิวาส	- ประชาชนมีแหล่งน้ำและมีน้ำประปาใช้อย่างพอเพียงมีคุณภาพตามมาตรฐาน
	๓) ชุมชนขยายมากขึ้นระบบระบายน้ำยังไม่เพียงพอ เกิดการอุดตัน เนื่องจากน้ำท่วมขัง	- ระบายน้ำ/ท่อระบายน้ำไม่ได้มาตรฐาน ตื้นเขิน ขาดท่อระบายน้ำ มีความต้องการคู ท่อระบายน้ำให้ได้มาตรฐาน	- หมู่ที่ ๑-๑๑ ตำบลลำภู อำเภอเมือง จังหวัดนราธิวาส	- มีระบายน้ำ/ท่อระบายน้ำได้มาตรฐานสามารถระบายน้ำได้สะดวก ไม่อุดตัน
	๔) ไฟฟ้าส่องสว่างทางและที่สาธารณะยังไม่สามารถดำเนินการครอบคลุมพื้นที่ได้ทั้งหมด	- ไฟฟ้าสาธารณะยังไม่เพียงพอ มีความต้องการไฟฟ้าสาธารณะให้ครอบคลุมทั้งตำบล	- หมู่ที่ ๑-๑๑ ตำบลลำภู อำเภอเมือง จังหวัดนราธิวาส	- ทางและที่สาธารณะมีแสงสว่างเพียงพอ ประชาชนได้รับความสะดวกในการสัญจรไปมา และป้องกันการเกิดอาชญากรรมได้

ดาน	สถานการณ์ภาพแวดล้อมภายนอกที่เกี่ยวข้อง	ขอบข่ายและปริมาณของปัญหา/ความต้องการ	พื้นที่เป้าหมาย/กลุ่มเป้าหมาย	ความคาดหวังและ แนวโน้มอนาคต
๒. ด้านงานส่งเสริมคุณภาพชีวิต	๑) งบประมาณดำเนินการด้านคนและสังคมมีการจัดสรรไว้จำกัด ขาดการพัฒนาอย่างต่อเนื่อง - มีปัญหาครอบครัวยากจน รายได้ไม่เพียงพอต่อการเลี้ยงครอบครัว	เด็ก เยาวชนที่กำลังศึกษาในช่วงปิดภาคเรียนไม่ได้ใช้เวลาว่างให้เกิดประโยชน์กับตนเอง และครอบครัวมีความต้องการให้มีรายได้ รายได้ระหว่างปิดภาคเรียน	เด็ก เยาวชนที่อยู่ในช่วงปิดภาคเรียน หมู่ที่ ๑ - ๑๑ ตำบลลำภู อำเภอเมือง จังหวัดนราธิวาส	เด็ก เยาวชนได้รับการจ้างงานในช่วงปิดภาคเรียน ได้นำรายได้เลี้ยงตนเองและอาจจะจนเจ็ครอบครัวได้ แม้จะเป็นเพียงระยะเวลาสั้น ๆ แต่ก็ก่อให้เกิดประโยชน์กับเด็ก เยาวชนและครอบครัวของเค้าได้
๒. ด้านงานส่งเสริมคุณภาพชีวิต (ต่อ)	๒) ด้านการศึกษา งบประมาณที่ให้เกี่ยวกับด้านการศึกษายังไม่เพียงพอ ครอบคลุมเด็กในทุกระดับ ทุกสังกัด เช่น โรงเรียนตาดีกา โรงเรียนปอเนาะ	๑. สังคมไม่เป็นสังคมแห่งการเรียนรู้ ๒. เด็ก เยาวชนในพื้นที่ไม่สนใจการศึกษา ๓. การส่งเสริมการจัดการศึกษาในระบบยังไม่เพียงพอ ผลสัมฤทธิ์ทางการเรียนต่ำลง เช่น เด็กอ่านหนังสือไม่ออก เขียนหนังสือไม่ได้ ผลการวัดผลการประเมินต่ำลง ซึ่งเกิดจากปัจจัยหลายอย่าง เช่น เด็กไม่ได้อาศัยอยู่กับบิดา มารดา ขาดการเอาใจใส่ดูแลอย่างใกล้ชิด ด้านค่านิยมของสังคมเปลี่ยนแปลงไป ทั้งด้านวัตถุนิยม พฤติกรรมการแสดงออก ติดความสะดวกสบาย สภาพชุมชนเปลี่ยนแปลงจากกิ่งเมืองกิ่งชนบท ทำให้วิถีชีวิตเปลี่ยนแปลงไป เด็กขาดการส่งเสริมให้รักการอ่าน มีความเคยชินกับการฟังมากกว่าอ่าน มีความต้องการยกระดับการศึกษาให้เด็กอ่านออกเขียนได้	- หมู่ที่ ๑-๑๑ ตำบลลำภู อำเภอเมือง จังหวัดนราธิวาส	- ประชาชนมีแหล่งน้ำและมีน้ำประปาใช้อย่างพอเพียงมีคุณภาพตามมาตรฐาน
	๓) ด้านเศรษฐกิจ เสริมสร้างและเพิ่มทักษะอาชีพของครัวเรือนและกลุ่มอาชีพ	๑. รายได้ไม่เพียงพอ ๒. การพัฒนาด้านเศรษฐกิจยังขาดความเอาใจใส่ในการดำเนินการอย่างแท้จริง ทำให้การพัฒนาไม่ยั่งยืน การส่งเสริมด้านเศรษฐกิจไม่มีการประเมินผลอย่างแท้จริง มีความต้องการมีรายได้เพิ่มขึ้น	กลุ่มอาชีพ กลุ่มสตรี ประชาชนทั่วไปในพื้นที่ หมู่ที่ ๑ -๑๑ ตำบลลำภู อำเภอเมือง จังหวัดนราธิวาส	กลุ่มอาชีพ กลุ่มสตรีที่ได้มีการพัฒนาทักษะ ให้ความรู้ได้นำเอาความรู้ ทักษะที่ได้ไปพัฒนาต่อยอดในการประกอบอาชีพเพื่อเพิ่มรายได้เลี้ยงตนเองและครอบครัวได้

ด้าน	สถานการณ์ภาพแวดล้อมภายนอกที่เกี่ยวข้อง	ขอบข่ายและปริมาณของปัญหา/ความต้องการ	พื้นที่เป้าหมาย/กลุ่มเป้าหมาย	ความคาดหวังและ แนวโน้มอนาคต
๒. ด้านงานส่งเสริมคุณภาพชีวิต (ต่อ)	ด้านเยาวชน	๑.ปัญหายาเสพติดระบาดในกลุ่มเด็ก และเยาวชน ๒.เด็ก เยาวชนยังขาดความรู้เกี่ยวกับยาเสพติด ความต้องการให้ปัญหาเสพติดในพื้นที่ลดน้อยลง	เด็กและเยาวชนในพื้นที่ หมู่ที่ ๑ - ๑๑ ตำบล ลำภู อำเภอมือง จังหวัดนครราชสีมา	เด็กและเยาวชนในพื้นที่ ได้รับรู้ถึงโทษ พิษ ภัยของยาเสพติดทำให้ห่างไกลจากยาเสพติด
๒. ด้านงานส่งเสริมคุณภาพชีวิต (ต่อ)	ด้านสาธารณสุข	๑. สุขภาพอนามัยของประชาชนในพื้นที่ เด็ก เยาวชน ผู้สูงอายุ ๒.ประชาชนในพื้นที่ยังขาดความรู้ความเข้าใจในการดูแลสุขภาพ ๓.โรคระบาดและโรคติดต่อต่าง ๆ ๔.ปัญหาการตั้งครรภ์ในวัยรุ่น ความต้องการให้ทุกคนในพื้นที่มีสุขภาพอนามัยที่แข็งแรงสมบูรณ์ ปราศจากโรคภัย ไข้เจ็บ ปัญหาการตั้งครรภ์ในวัยรุ่นลดน้อยลง	เด็ก เยาวชน ประชาชนทั่วไป ผู้สูงอายุ ในพื้นที่ หมู่ที่ ๑ - ๑๑ ตำบล ลำภู อำเภอมือง จังหวัดนครราชสีมา	เด็ก เยาวชน ประชาชนทั่วไป และผู้สูงอายุในพื้นที่มีสุขภาพพลานามัยที่สมบูรณ์แข็งแรงเหมาะสมตามวัย และปัญหาการตั้งครรภ์ในวัยรุ่นลดน้อยลง
๒. ด้านงานส่งเสริมคุณภาพชีวิต (ต่อ)	ด้านผู้สูงอายุ คนพิการ ผู้ป่วยเอดส์	ผู้สูงอายุ คนพิการและผู้ป่วยเอดส์มีหลายรายที่ถูกทอดทิ้งให้อยู่คนเดียวเนื่องมาจากบุตรหลานต้องออกไปหางานทำ ความต้องการให้ผู้สูงอายุ คนพิการ ผู้ป่วยเอดส์ได้รับการเอาใจใส่จากคนในครอบครัว และสังคม	ผู้สูงอายุ คนพิการ ผู้ป่วยเอดส์ในพื้นที่ หมู่ที่ ๑ - ๑๑ ตำบลลำภู อำเภอมือง จังหวัดนครราชสีมา	ผู้สูงอายุ คนพิการ ผู้ป่วยเอดส์ได้รับเงินสวัสดิการแห่งรัฐอย่างทั่วถึง
๒. ด้านงานส่งเสริมคุณภาพชีวิต (ต่อ)	ด้านกีฬาและนันทนาการ	๑.ประชาชนในพื้นที่ตำบลลำภูมีแนวโน้มที่จะมีโรคประจำตัวเพิ่มมากขึ้น ซึ่งเกิดได้จากหลายปัจจัย อาทิเช่น อาหารการกิน การใช้ชีวิตในแต่ละวัน หน้าที่การงาน ๒.ปัญหาเด็กติดเกมส์ใช้เวลาอยู่กับหน้าจอคอมพิวเตอร์ โทรศัพท์ ความต้องการให้เด็ก เยาวชน ประชาชนทั่วไป และผู้สูงอายุได้ออกกำลังกายให้เหมาะสมตามวัย	เด็ก เยาวชน ประชาชนทั่วไป และผู้สูงอายุ ในพื้นที่ตำบลลำภู อำเภอมือง จังหวัดนครราชสีมา	เด็ก เยาวชน ประชาชนทั่วไป และผู้สูงอายุมีสุขภาพร่างกายแข็งแรงเหมาะสมตามวัย



दान	สถานการณ์ภาพแวดล้อมภายนอกที่เกี่ยวข้อง	ขอบข่ายและปริมาณของปัญหา/ความต้องการ	พื้นที่เป้าหมาย/กลุ่มเป้าหมาย	ความคาดหวังและแนวโน้มอนาคต
<p>๓. ด้านการจัดระเบียบชุมชนและการรักษาความสงบเรียบร้อย</p>	<p>๑. ปัญหาด้านสาธารณสุขต่าง ๆ</p>	<p>จากปัญหาสาธารณสุขที่เกิดขึ้นในพื้นที่ เช่น อักเสบ วัณโรค อุทกภัย ทำให้ประชาชนในพื้นที่ได้รับความเดือดร้อนในเรื่องที่พอกอาศัย พิษผลทางการเกษตร ความต้องการให้เด็กเยาวชน ประชาชน และเจ้าหน้าที่ อปพร.ได้รับการพัฒนาเพิ่มพูนความรู้เกี่ยวกับภัยต่าง ๆ สามารถช่วยเหลือบรรเทาความเดือดร้อนในเบื้องต้นได้</p>	<p>หมู่ที่ ๑-๑๑ ตำบลลำภู อำเภอมือง จังหวัดนราธิวาส</p>	<p>-มีเด็กเยาวชนได้รับความรู้เรื่องการป้องกันภัยต่าง ๆ -เจ้าหน้าที่ อปพร.ได้รับการพัฒนาทักษะเพิ่มมากขึ้น</p>
<p>๓. ด้านการจัดระเบียบชุมชนและการรักษาความสงบเรียบร้อย (ต่อ)</p>	<p>๒.ปัญหาด้านการบริการทางการแพทย์</p>	<p>จากปัญหาของการเกิดอุบัติเหตุในพื้นที่แล้วไม่สามารถเดินทางไปโรงพยาบาลได้ทันท่วงทีทำให้มีผู้ได้รับผลกระทบถึงชีวิตหลายราย ความต้องการประชาชนได้รับการบริการทางการแพทย์ฉุกเฉิน</p>	<p>ประชาชนในพื้นที่หมู่ที่ ๑-๑๑ ตำบลลำภู อำเภอมือง จังหวัดนราธิวาส</p>	<p>ประชาชนในพื้นที่ได้รับการบริการทางการแพทย์ฉุกเฉิน</p>
<p>๔. ด้านการวางแผนการส่งเสริมการลงทุนพาณิชย์-กรรมและการท่องเที่ยว</p>	<p>ปัญหาดินเสื่อมโทรมเกษตรกรใช้สารเคมีในการกำจัดแมลง ศัตรูพืช</p>	<p>ส่งเสริมให้ดำเนินการตามแนวพระราชดำริของในหลวงรัชกาลที่ ๙ สนับสนุนให้เกษตรกรใช้สารชีวภาพในการกำจัดแมลงศัตรูพืช และวัชพืช ธรรมชาติการใช้ปุ๋ยชีวภาพ ส่งเสริมให้ยึดหลักเศรษฐกิจพอเพียง ความต้องการให้ประชาชนยึดหลักตามแนวปรัชญาของเศรษฐกิจพอเพียง</p>	<p>ประชาชนในพื้นที่หมู่ที่ ๑-๑๑ ตำบลลำภู อำเภอมือง จังหวัดนราธิวาส</p>	<p>-ประชาชนได้ใช้หลักปรัชญาของเศรษฐกิจพอเพียงในการประกอบอาชีพ</p>
<p>๕. ด้านการบริหารจัดการและการอนุรักษ์ทรัพยากรธรรมชาติและสิ่งแวดล้อม</p>	<p>๑) ในเขตองค์การบริหารส่วนตำบลลำภูมีปริมาณขยะเยอะมาก และถูกทิ้งไม่เป็นที่เป็นทาง ๒) ปัญหาเรื่องขยะและน้ำเสียเพิ่มมากขึ้นส่งกลิ่นเหม็น รำคาญ</p>	<p>- ขยะในพื้นที่ที่มีปริมาณเยอะมาก - ขยะในพื้นที่ที่ทิ้งไม่เป็นที่เป็นทาง -ทำให้สิ่งแวดล้อมได้รับความเดือดร้อนเนื่องจากขยะ ความต้องการให้ทุกคนในพื้นที่ที่มีความตระหนักมีความรับผิดชอบต่อสังคม โดยไม่ทิ้งขยะ ซึ่งจะมีผลตามมาอีกมากมายทั้งกลิ่นเหม็น</p>	<p>ประชาชนเขตองค์การบริหารส่วนตำบลลำภู -ผู้ประกอบการและหมู่บ้านชุมชนในพื้นที่หมู่ที่ ๑ - ๑๑ ตำบลลำภู อำเภอมือง จังหวัดนราธิวาส</p>	<p>- ขยะในพื้นที่ลดน้อยลง -ขยะมีการกำจัดอย่างถูกวิธี - ปัญหาขยะและน้ำเสียลดลง ผู้ประกอบการสามารถกำจัดขยะและน้ำเสียเองได้โดยไม่ส่งผลกระทบต่อชุมชน</p>

दान	สถานการณ์ภาพแวดล้อม ภายนอกที่เกี่ยวข้อง	ขอบข่ายและปริมาณ ของปัญหา/ ความต้องการ	พื้นที่เป้าหมาย/ กลุ่มเป้าหมาย	ความคาดหวังและ แนว โนมอนาคต
๖. ด้านศิลปะ วัฒนธรรม จารีต ประเพณีและภูมิ ปัญญาท้องถิ่น	๑) ศิลปะ วัฒนธรรม จารีต ประเพณี ศาสนาและภูมิ ปัญญาท้องถิ่น ไม่ได้รับการ สืบทอดและไม่ได้รับความ สนใจจากเยาวชนคนรุ่นหลัง	ศิลปะ วัฒนธรรม จารีต ประเพณี ศาสนาและ ภูมิปัญญาท้องถิ่น ถูกลืม เลือนไปมาก ขาดการ ส่งเสริมอย่างต่อเนื่อง ความต้องการให้มีการ อนุรักษ์ศิลปะ วัฒนธรรม ประเพณี ศาสนาให้คงไว้ สืบไป	ประชาชนในเขตพื้นที่ ตำบลลำภู หมู่ที่ ๑ - ๑๑ ตำบลลำภู อำเภอเมือง จังหวัดนราธิวาส	ศิลปะ วัฒนธรรม จารีต ประเพณี ศาสนาและ ภูมิปัญญาท้องถิ่น ไม่ถูก ลืมและคงอยู่สืบไป
๗. ด้านการบริหาร จัดการตามหลัก ธรรมาภิบาล	๑.ขาดงบประมาณในการ บริหารจัดการ ๒. การมีส่วนร่วมของ ประชาชน องค์กรทุกภาคส่วน อย่างต่อเนื่อง	มีการส่งเสริมการเพิ่ม ศักยภาพของบุคลากร และองค์กรอย่างต่อเนื่อง การสั่งการมอบหมายงาน ยังไม่สอดคล้องกับคำสั่ง มอบหมายงาน เจ้าหน้าที่ ยังคงขาดความสามัคคี และขาดการประสานงาน ที่ดี	ผู้บริหาร สมาชิกสภา พนักงานส่วนตำบล พนักงานจ้างและ ประชาชนในพื้นที่ หมู่ที่ ๑ - ๑๑ ตำบลลำภู อำเภอเมือง จังหวัด นราธิวาส	ผู้บริหาร สมาชิกสภา พนักงานส่วนตำบล พนักงานจ้าง ได้รับการ เพิ่มพูนความรู้ ทักษะใน การปฏิบัติงานสามารถนำ ความรู้ที่ได้รับการพัฒนา มาทำประโยชน์ให้กับที่ นื่องประชาชนในพื้นที่ เพื่อให้เกิดประโยชน์สูงสุด